

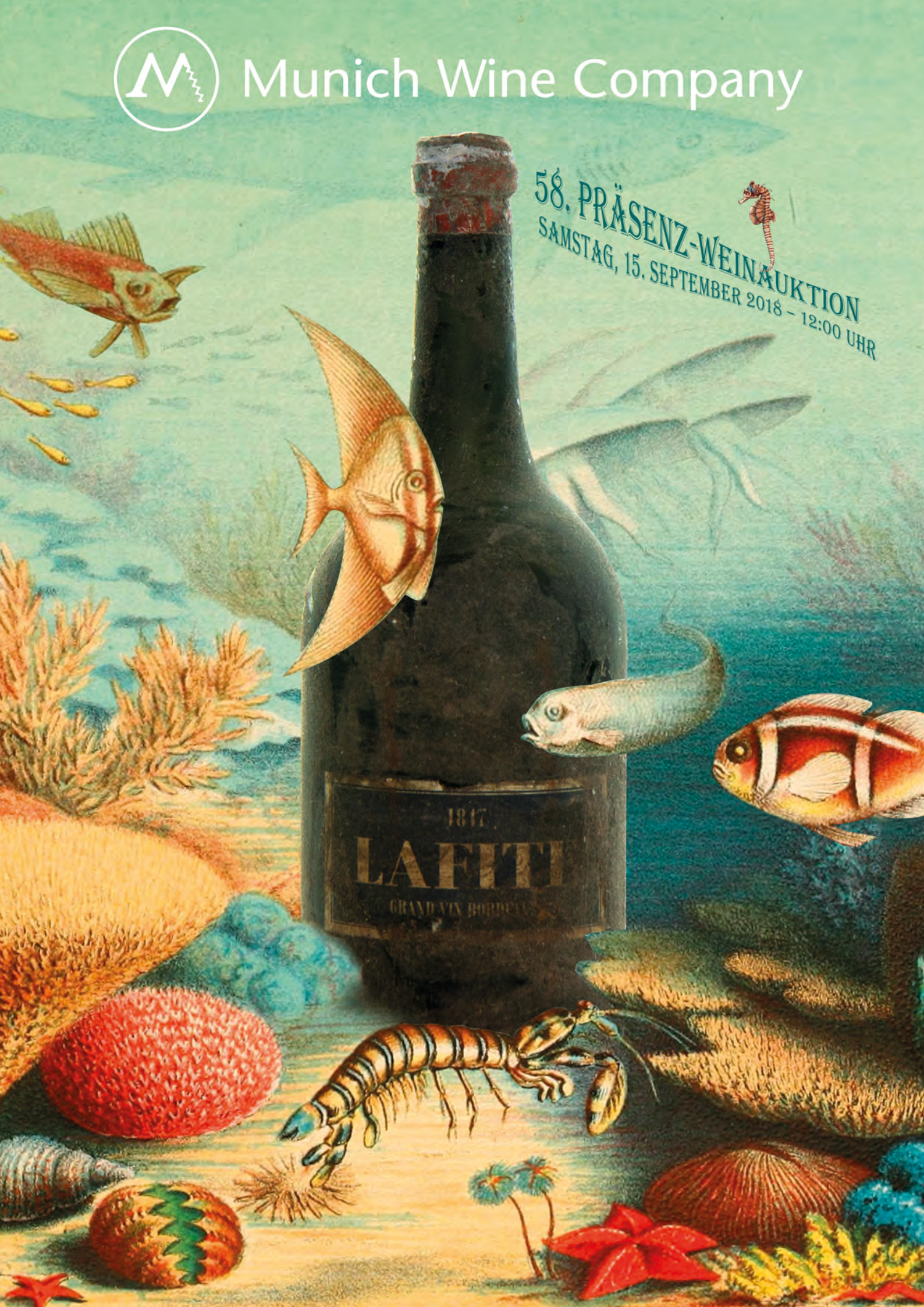

Munich Wine Company

58. PRÄSENZ-WEINAUKTION
SAMSTAG, 15. SEPTEMBER 2018 - 12:00 UHR

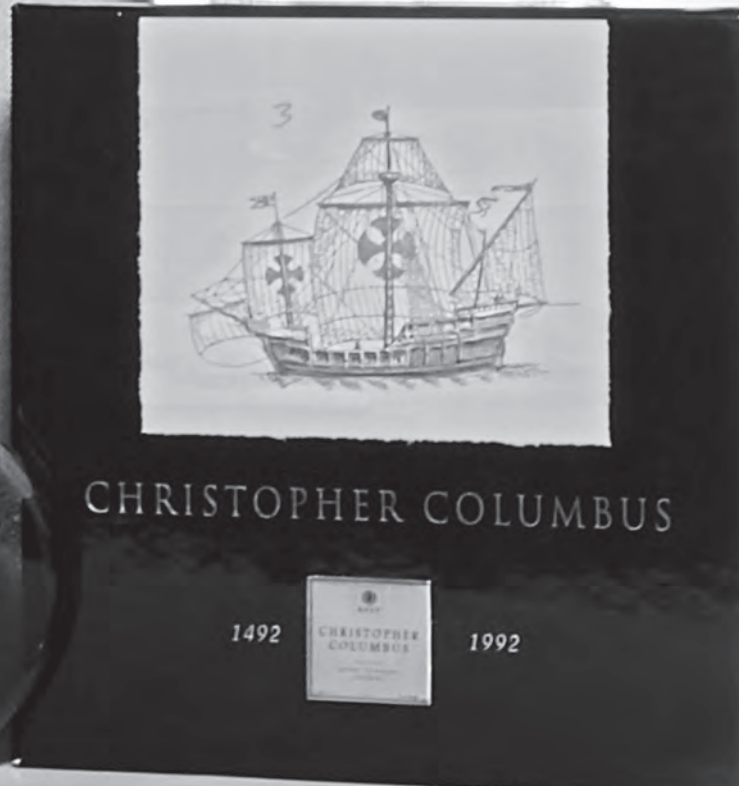



**58. PRÄSENZ-AUKTION
ERLESENER WEINE &
SPIRITUOSEN**
SAMSTAG 15. SEPTEMBER
AB 12 UHR

LEROY
RICHEBOURG
LATRICIÈRES CHAMBERTIN
CLOS DE VOUGEOT
LOT 365 - 369



58. HERBST-WEINAUKTION AM 15. SEPTEMBER 2018 AB 12 UHR

Eine Woche vor dem Wies'n Anstich geht es traditionell auch bei uns im Auktionshaus wieder zünftig zu.

Zur 58. Präsenzauktion haben wir über die Sommerferien schwer gearbeitet, um Ihnen wieder das ganze Spektrum der Weinwelt zusammenzutragen. Vielen Dank auch an unsere Einlieferer dafür. Freuen Sie sich auf eine weitere hochinteressante Weinauktion und schaffen Sie viel Platz in Ihrem Weinkeller. Ob zum Genießen, als Präsent, zur Bevorratung oder auch als Investment - dieser Katalog bietet Ihnen für alle diese Zwecke ein exzellentes Angebot.

Champagner, Weine und Spirituosen von 1727 bis 2016. Neben Ikonen & Raritäten, wie Lafite 1847, DRC La Romanée Conti, Domaine Leroy Richebourg aber auch Rhum von 1886, erwartet Sie eine beeindruckende Sammlung Bordeaux & Burgunder aus vielen alten und jungen Jahrgängen, lose und in über 120 OHKs. Ebenfalls eine bedeutende Kollektion Cognac zurück bis ins 19Jh., ein großer Keller piemontesischer Spezialitäten und 50 Lots Klaus Keller mit vielen G-Max.

Viel Spaß beim Schmökern durch 1265 Lots & viel Glück beim Ersteigern - los geht's

Rote Bordeaux ab 1847	einzel und in OHK, Angelus, Ausone, Beychevelle, Calon Segur, Canon La Gaffeliere, Cheval Blanc, Clerc Milon, Clinet, Cos D'Estournel, Ducru Beaucaillou, Figeac, Giscours, Grand Puy Lacoste, Gruaud Larose, Haut Brion, La Conseillante, La Mission Haut Brion, La Mondotte, Lafite Rothschild, Lafleur, Latour, Latour a Pomerol, L'Eglise Clinet, Leoville Barton, Leoville Las Cases, L'Evangile, Lynch Bages, Margaux, Montrose, Mouton Rothschild, Palmer, Pape Clement, Pavie, Petrus, Pichon Baron, Pichon Comtesse, Pontet Canet, Talbot, Trotanoy & Vieux Chateau Certain
Traumsammlung feinsten Sauternes ab 1914	Doisy Daene, Guiraud, La Tour Blanche, Lafaurie Peyraguey, Rayne Vigneau, Rieussec, Suduiraut & Yquem
Weißer Bordeaux ab 1954	Carbonnieux, Cos D'Estournel, Domaine de Chevalier, Pape Clement, Smith Haut Lafitte
Fantastische Burgunder Sammlung ab 1926	Arlaud, Boillot, Bonneau du Martray, Bouchard, Cathiard, Burgunder aus der Cave de Maxim's, Chanson, Clos Frantin, Coche Dury, Comte de Vogue, Comtes Lafon, Confuron, D'Angerville, Dauvissat, Drouhin, Dugat, Duroche, Engel, Ente, Fourrier, A. Gros, Gros F. & S., Hospices de Beaune, Hudelot-Noellat, Jayer, Latour, Le Moine, Leflaive, Leroy, Liger Belair, Maniere Noiro, Meo Camuzet, Montille, Morin, Mortet, Mugneret, Pernin Rossin, Pernot, Perrot Minot, Prieur, Ramonet, Rapet, Raveneau, Remoissenet, Romanee Conti, Roumier, Rousseau, Sauzet, de Villamont & rare Vandermeulen
Grüße aus dem Rhonetal	Allemand, J. Aine Hermitage La Chapelle, Beaucastel, Chapoutier, Chave, Clos des Papes, Clos du Caillou, Clos Saint Jean, Guigal, Jamet, Ogier, Paris, Rostaing, Sorrel, Tardieu Laurent, Usseglio & La Vieille Julienne
Feines aus der Toskana	Avignonesi, Capanna, Case Basse Soldera, Castello dei Rampolla, Il Carnasciale, Il Poggione, Ornellaia, & Sassicaia
Erlesenes aus dem Piemont	Borgogno, Burlotto, Cavalotto, Clerico, Aldo Conterno, Giacomo Conterno, Conterno Fantino, Fenocchio, Fontanafredda, Gaja, Giacosa, Levi, Marchesi di Barolo, Bartolo Mascarello, Parusso, Porro, Rinaldi, Sandrone, Scavino, Schiavenza, Sordo, Spinetta & Vietti
Große Deutsche Weinsammlung ab 1727	Anheuser, Bremer Ratskeller, Dönnhoff, Heger, Emmrich Schönleber, Haag, Keller, Kessler, Künstler, Langwerth von Simmern, Meyer Näkel, Molitor, E. Müller, J. J. Prüm, Reichsrat von Buhl, Schäfer Fröhlich, Schloss Groenstein, Schloss Johannisberg, Schloss Lieser, Schloss Reinhartshausen, Schloss Schönborn, Schloss Vollrads, Staatsweingüter, Wwe Thanisch, von Winning, Weil & Wittmann
Große Erzeuger aus Österreich	G. Heinrich & F.X. Pichler
US Kollektion	Aubert, Cayuse, Dominus, Dunn, Heitz, K Vintners, Kistler, Kongsgaard, La Jota, Matriarch, Niebaum Coppola, Occidental, Opus One, Pahlmeyer, Peter Michael, Quilceda Creek, Saxum & Shibumi Knoll
Eine exquisite Champagnersammlung ab 1943	Barra, Dom Perignon, Feuillatte, Guillemont, Hebrart, Heidsieck, Henriot, Krug, Lancelot Pienne, Moët, G. H. Mumm, Perrier Jouët, Pol Roger, Pommery, Roederer, Ruinart, Seleque, Selosse, Soutiran, Taittinger & Veuve Clicquot La Grande Dame
Ein feiner Schwung Australien	Clarendon Hills, D'Arenberg, Glaetzer, Mitolo & Penfolds Grange
Spaniens große Weine ab 1922	Anima Negra, CVNE, La Rioja Alta, Lacuesta, Lopez de Heredia, Marques de Murrieta Castillo Ygay, Marques de Riscal Reserva, Palacio, Paternina, Roda & Vega Sicilia Unico
Feine Spirituosen	Rare und außergewöhnliche Cognac ab 1900, sowie Rhum aus Südamerika von 1886!
Ports & Madeira ab 1864	Blandy's, Burmester, Cossart Gordon, Ferreira, Fonseca, Niepoort & Veludo
Rare Malts ab 1964	Benromach, Bladnoch, Bowmore, Glenburgie, Glendroach, Glenlivet, Longmorn, Rosebank, Royal Brackla, St. Magdalene & Tamnavulin

Ein idealer Termin, um persönlich zur Auktion zu kommen. Shopping und Weinauktion an einem schönen Herbst-Wochenende sind sicher eine Reise wert. Bei unserer Vorverkostung, mit ein paar wirklichen schönen Überraschungen, ab 11 Uhr steht eine große Auswahl Weine der Präsenz-Auktion und der kommenden Online-Auktionen zur Verfügung. Genießen Sie dieses Ereignis mit Gleichgesinnten und verbringen Sie mit uns ein paar schöne Stunden!

Sie sind bereits urlaubsreif oder können zur Präsenzauktion nicht persönlich kommen? Machen Sie doch einfach Gebrauch von einem **schriftlichen Gebot**, so versäumen Sie unter keinen Umständen die Gelegenheit zum Erwerb Ihrer Kellerlieblinge.

Wichtiger Hinweis für alle Bieter, die unseren Online Bietagenten für die Präsenzauktion verwenden. Dieses Tool erstellt Ihnen auf bequeme Weise Ihr schriftliches Bieterformular. **Dieses Bieterformular müssen Sie uns unterschrieben oder bestätigt zukommen lassen: Per Fax, per E-Mail, als .pdf Scan oder per Post. Die Gebote werden nicht automatisch an uns übermittelt! Bitte geben Sie Ihre schriftlichen Gebote nicht später als 12 Stunden vor der Auktion ab.**

Wir wünschen Ihnen viel Erfolg beim Bieten
Ihre Munich Wine Company

Munich Wine Company

TERMINE

ÖFFENTLICHE UND
FREIWILLIGE
VERSTEIGERUNG AUS
VERSCHIEDENEM BESITZ.

AUKTIONATOR
DIPL. SOMMELIER UIW
STEFAN SEDLMEYR

EU BETRIEBSWIRT
HANS FRIEDRICH



HERBSTAUKTION
SA. 15. SEPTEMBER 2018
AB 12 UHR
IN DEISENHOFEN

VORBESICHTIGUNG
DER WEINE
NACH TELEFONISCHER
ANMELDUNG GERNE
MÖGLICH

DEGUSTATION:
SAMSTAG, 15. SEPTEMBER
11 UHR

AUKTION:
SAMSTAG, 15. SEPTEMBER
12 UHR
PRO STUNDE WERDEN
CA. 150 OBJEKTE
VERSTEIGERT



Munich Wine Company

JÄGERSTRASSE 2
82041 DEISENHOFEN
TEL. ++49 (0) 89/678 055 - 50
FAX ++49 (0) 89/678 055 - 77
INFO@MUNICHWINECOMPANY.COM
WWW.MUNICHWINECOMPANY.COM

DIE ABBILDUNGEN IM AUKTIONS-
KATALOG SIND THEMEN BEZOGENE
DEKORATIONSBILDER, DIE NICHT
UNBEDINGT DEN ANGEBOTENEN
LOTS ENTSPRECHEN. DIE ZU DEN
LOTS GEHÖRENDE ORIGINALAB-
BILDUNGEN FINDEN SIE IN UNSEREM
ONLINE-KATALOG (INTERNET).

WWW.MUNICHWINECOMPANY.COM

TERMINE & GEBOTE

UM LÄNGERE WARTEZEITEN FÜR SIE BEI DER ABHOLUNG ERSTEIGERTER OBJEKTE ZU VERMEIDEN, IST ES ERFORDERLICH, DASS SIE EINEN ABHOLTERMIN MIT UNS VEREINBAREN. DIE OBJEKTE WERDEN DANN FÜR SIE VORBEREITET UND BEREITGESTELLT.

ALLE ERSTEIGERTEN OBJEKTE SIND SOFORT NACH EINGANG DER RECHNUNG, SPÄTESTENS JEDOCH 14 TAGE NACH ZUSCHLAG ZU BEZAHLEN.

ZUR GEFÄLLIGEN BEACHTUNG DER IN DEUTSCHLAND GELTENDEN ALLGEMEINEN VERSTEIGERUNGSBEDINGUNGEN: DIE VOM VERSTEIGERER NICHT ZU VERTRETENE GEFAHR DER BESCHÄDIGUNG ODER DES VERLUSTES GEHT MIT DEM ZUSCHLAG AUF DEN KÄUFER ÜBER.

ERSTEIGERTE WEINE KÖNNEN IM AUKTIONSHAUS FRÜHESTENS AB MITTWOCH 19. SEPTEMBER 2018 NACH VORHERIGER ANMELDUNG ABGEHOLT WERDEN.

DIE ERSTEIGERTEN WEINE MÜSSEN SPÄTESTENS 14 TAGE NACH ERHALT DER RECHNUNG ABGEHOLT ODER ZUM VERSAND ANGEWIESEN WERDEN.

KOMMENDE

59. PRÄSENZ WEINAUKTION

SAMSTAG, 24. NOVEMBER 2018

EINLIEFERUNGSSCHLUSS 22. OKTOBER 2018

KOMMENDE

121. ONLINE WEINAUKTION

29. SEPTEMBER – 9. OKTOBER 2018



wichtige Informationen

ORT DER AUKTION

MUNICH WINE COMPANY
JÄGERSTRASSE 2
82041 DEISENHOFEN

ÖFFENTLICHE VERKEHRSMITTEL

S3-HALTESTELLE DEISENHOFEN,
CA. 5 MIN. FUSSWEG ZUM AUKTIONS-
HAUS MERIDIAN-ZUG VOM HBF NACH
DEISENHOFEN MO-FR

EINLIEFERUNGEN

EINLIEFERUNGEN FÜR UNSERE
NÄCHSTEN AUKTIONEN WERDEN
AB SOFORT ENTGEGEN GENOM-
MEN. WIR BIETEN IHNEN PRÄSENZ-
UND ONLINE-WEINAUKTIONEN,
KOMMISSIONSANGEBOTE, SAMM-
LUNGSAUFLÖSUNGEN.

VORTEILE FÜR EINLIEFERER

UNKOMPLIZIERTE UND DISKRETE
ABWICKLUNG.

ABHOLUNG DER ZU VERSTEIGERN-
DEN WEINE BEI IHNEN IM HAUSE
MÖGLICH.

VORTEILE FÜR ERSTEIGERER

FREI HAUS LIEFERUNG FÜR BIETER
IM STADTGEBIET MÜNCHEN AB
2.000 EURO UMSATZ. PERSÖNLICHE
BESICHTIGUNG UND BERATUNG DER
INTERESSANTEN EINLIEFERUNGEN
NACH TERMINABSPRACHE IN UNSE-
REM HAUSE VOR DER AUKTION.

BERATUNGS-SERVICE

BENÖTIGEN SIE FÜR IHRE
PRIVATE WEINAUSWAHL
EMPFEHLUNGEN ODER
WÜNSCHEN SIE WEITERE
INFORMATIONEN, SO
WENDEN SIE SICH BITTE
AN UNS.

STEFAN SEDLMEYR

T. +49 (0) 89/678 055 - 55
SEDLMEYR@
MUNICHWINECOMPANY.COM

HANS FRIEDRICH

T. +49 (0) 89/678 055 - 66
FRIEDRICH@
MUNICHWINECOMPANY.COM

ABKÜRZUNGS- UND INHALTSVER-
ZEICHNIS, SOWIE DIE HINWEISE ZU
DEN IM KATALOG VERWENDETEN
BEWERTUNGEN FINDEN SIE IM
ANHANG.

FOTOS:

KATINKA BIRKEDAL-THOMSEN,
ARNE LINDENBERG,
ANETT MEYER, ANJA PRESTL,
CHRISTINE RECHT
TINA SEDLMEYR

Wegbeschreibung

VON **MÜNCHEN** KOMMEND AUF DIE A995 AUFFAHREN (HARLACHINGER / GIESINGER ZUBRINGER ÜBER AUFFAHRT ALTE MCGRAW KASERNE ODER DURCH UNTERFÜHRUNG IN DER TEGERNSEERLANDSTRASSE VOM RING KOMMEND) ZUR A99/A8 UND DORT AN DER 3. ABFAHRT (OBERHACHING / GRÜNWALD) ABFAHREN. 2. AMPEL RECHTS ABBIEGEN AUF DIE MÜNCHENER STRASSE RICHTUNG OBERHACHING, AUF DIESER STRASSE BLEIBEN DURCH OBERHACHING DURCH (STRASSE HEISST AB HIER TÖLZER STRASSE) UND CA 500 METER NACH DEM ORTSAUSGANGSSCHILD RECHTS IN DIE BERGSTRASSE EINBIEGEN. AM ENDE DER BERGSTRASSE LINKS ABBIEGEN AUF DEN HUBERTUSPLATZ UND DIE ZWEITE STRASSE GLEICH RECHTS IN DIE BAHNHOFSTRASSE EINBIEGEN. DIE ERSTE STRASSE LINKS (JÄGERSTRASSE) EINBIEGEN, UND GLEICH AUF DEN PARKPLATZ HINTER DEM GROSSEN WEISSEN HAUS ECKE BAHNHOF- / JÄGERSTR. WENN DORT ALLES BELEGT SEIN SOLLTE, BITTE IN DER JÄGERSTRASSE

PARKEN, DORT GIBT ES KEINE ZEITBESCHRÄNKUNGEN. FAHRTZEIT VON MÜNCHEN HARLACHING BIS ZUM AUKTIONSHAUS 15 MIN.

VON **AUSSERHALB MÜNCHENS** KOMMEND FOLGEN SIE AUS RICHTUNG SALZBURG DER A995 RICHTUNG TAUFKIRCHEN/ MÜNCHEN GIESING BIS ZUR ANSCHLUSSSTELLE OBERHACHING / GRÜNWALD.

AUS DEM **NORDEN** ÜBER DEN AUTOBAHNRING RICHTUNG SALZBURG FAHREN UND WEITER DER AUTOBAHN RICHTUNG TAUFKIRCHEN / MÜNCHEN GIESING FOLGEN BIS ZUR ANSCHLUSSSTELLE OBERHACHING / GRÜNWALD.

AUS DEM **SÜDEN** ÜBER DIE GARMISCHER ODER LINDAUER AUTOBAHN BIS ZUM ENDE DER AUTOBAHNEN. DANN ÜBER DEN MITTLEREN RING RICHTUNG SALZBURG FAHREN, DURCH DIE UNTERFÜHRUNG DER MCGRAW KASERNE WEITER IN RICHTUNG SALZBURG BIS ZUR ANSCHLUSSSTELLE OBERHACHING / GRÜNWALD.

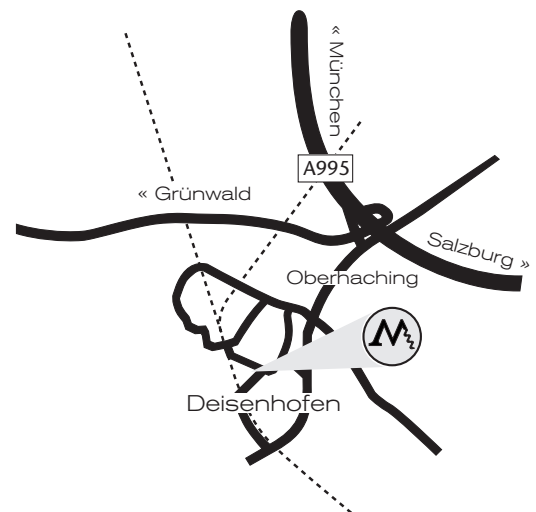
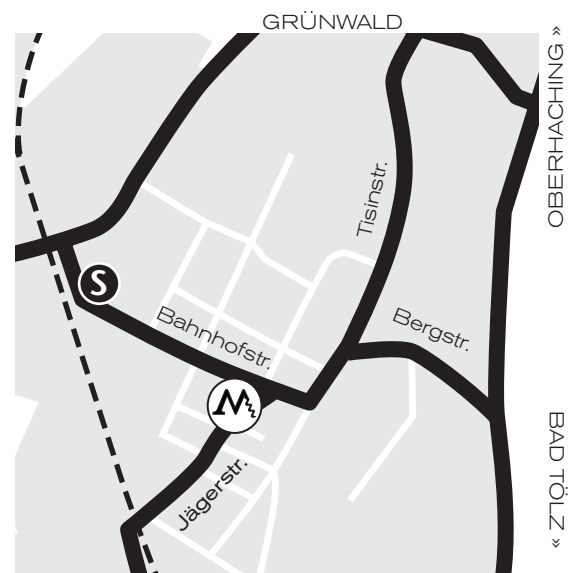

BITTE BEACHTEN SIE:

IN DEN MEISTEN NAVIGATIONSSYSTEMEN FINDEN SIE UNS NUR MIT ORTSANGABE OBERHACHING, ODER GEBEN SIE DIE POSTLEITZAHL 82041 IN IHR SYSTEM EIN.

CAUTIONARY NOTES

1. WE DO ALL THAT IS POSSIBLE TO DETERMINE THE ACCURATE LEVELS AND CONDITIONS OF OLDER WINES. NEVERTHELESS, THESE LEVELS MAY CHANGE BETWEEN CATALOGUING AND SALE. THIS MAY BE DUE TO THE AGING OF THE CORK OR TO CHANGING TEMPERATURES DURING STORAGE OR TRANSPORT.

2. THE RISK OF CORK SEEPAGE OR FAILURE IN OLD BOTTLES, OR DAMAGE OF THE WAXED OR ENAMEL CAPSULES IS ALWAYS A POSSIBILITY, ESPECIALLY DURING TRANSPORT. THE POTENTIAL BIDDER SHOULD TAKE THIS RISK INTO ACCOUNT.

3. ORIGINAL WOODEN CASES ABOVE 500 EURO ARE SHIPPED SEPARATELY FROM THE BOTTLES. WE SHIP THOSE BOTTLES IN WOODEN CASES ONLY ON DEMAND AND AT THE RISK OF THE BIDDER.

4. MUNICH WINE COMPANY IS NOT RESPONSIBLE FOR ANY LOSSES OR CLAIMS RESULTING FROM THE RISKS AND CONDITIONS MENTIONED ABOVE IN PASSAGES 1 TO 3.

5. THERE WILL BE NO PRICE NEGOTIATIONS OR RETURNS OF PURCHASED ITEMS AFTER THE DELIVERY HAS BEEN MADE. NOR WILL WE PROVIDE ANY SUBSTITUTES IN CASE OF BREAKAGE OR ERROR IN DESCRIPTION.

6. STAINED LABELS MAY APPEAR WHEN THE WINES WERE STORED UNDER CONDITIONS OF HIGH HUMIDITY. IT SHOULD BE MENTIONED THAT THIS TREATMENT IS GENERALLY BENEFICIAL TO THE QUALITY OF THE WINE.

7. THE PICTURES IN THE AUCTION CATALOG SERVE DECORATIVE PURPOSES AND ARE NOT EXACT PHOTOS OF ANY SINGLE LOT. THE ORIGINAL LOT PICTURES CAN BE SEEN IN OUR ONLINE CATALOG:

WWW.MUNICHWINECOMPANY.COM

WICHTIGE HINWEISE

1. WIR ARBEITEN MIT GRÖSSTER SORGFALT, UM DIE ANGABEN IM KATALOG BEZÜGLICH FÜLLNIVEAU UND ZUSTAND DER FLASCHEN SO AKKURAT WIE MÖGLICH ZU GESTALTEN. HIERBEI KANN ES ABER IM LAUFE DER LAGERUNG ODER DES TRANSPORTS ZU VERÄNDERUNGEN KOMMEN, INSBESONDERE BEI FLASCHEN, DIE ÄLTER ALS 20 JAHRE SIND.

2. DIE ERSTEIGERER VON WEINEN SOLLTEN BEDENKEN, DASS KORKEN NACHGEBEN ODER VERSAGEN KÖNNEN, WACHS- UND LACKKAPSELN BESCHÄDIGT WERDEN KÖNNEN. DIES KANN INSBESONDERE BEIM VERSAND ÄLTERER PROVENIENZEN EINTRETEN.

3. ORIGINALHOLZKISTEN AB 500 EURO WERDEN AUS VERSICHERUNGSTECHNISCHEN GRÜNDEN SEPARAT VOM INHALT VERSENDET. NUR AUF WUNSCH UND RISIKO DES ERSTEIGERERS IST EIN VERSAND IM ORIGINALGEBINDE MÖGLICH.

4. FÜR SCHÄDEN, DIE DURCH DIE IN PUNKT 1 BIS 3 AUFGEFÜHRTE RISIKEN ENTSTEHEN, ÜBERNIMMT DIE MUNICH WINE COMPANY KEINERLEI HAFTUNG.

5. PREISABSCHLÄGE ODER RÜCKNAHMEN DER ERSTEIGERTEN WARE SIND NACH AUSLIEFERUNG AUSGESCHLOSSEN. EINE ERSATZLIEFERUNG IM FALLE VON TRANSPORTSCHÄDEN ODER VERSEHENTLICH FALSCHEN KATALOGANGABEN KANN NICHT GELEISTET WERDEN.

6. EINE FEUCHTE LAGERUNG KANN VERUNREINIGUNGEN AUF DEN WEINETIKETTEN HINTERLASSEN. ES IST ANZUMERKEN, DASS EINE FEUCHTE AUFBEWAHRUNG DER QUALITÄT DES WEINS ZUTRÄGLICH IST.

7. DIE ABBILDUNGEN IM AUKTIONS-KATALOG SIND THEMEN BEZOGENE DEKORATIONSBILDER, DIE NICHT DEN ANGEBOTENEN LOTS ENTSPRECHEN. DIE DEN LOTS ZUGEHÖRIGEN ORIGINALABBILDUNGEN FINDEN SIE IN UNSEREM ONLINE-KATALOG:

WWW.MUNICHWINECOMPANY.COM

wichtige Hinweise

ZUSTANDSBESCHREIBUNGEN WERDEN FREIWILLIG UND OHNE ÜBERNAHME EINER HAFTUNG ANGEZEIGT. ES WIRD GEBETEN, SICH SELBST VOM ZUSTAND DER OBJEKTE ZU ÜBERZEUGEN.

DIE WARE KANN NUR NACH VORHERIGER TERMINVEREINBARUNG ABGEHOLT WERDEN.

FÜR BIETER AB 2.000 EURO UMSATZ ERFOLGT DIE LIEFERUNG AUF ANFRAGE FREI HAUS IM STADTGEBIET MÜNCHEN.

ZAHLUNGSMODALITÄTEN, WARENABHOLUNG

AKZEPTIERT WIRD BARGELD (BEI SUMMEN ÜBER € 10.000,- AUSWEIS NICHT VERGESSEN) UND EC-KARTEN. WIR AKZEPTIEREN KEINE KREDITKARTEN. BEZAHLT WIRD AUSSCHLIESSLICH IN EURO. WIR ERHEBEN EINE LAGERGEBÜHR FÜR NICHT ABGEHOLTE WARE VON € 2,- PRO TAG, AB 14 TAGE NACH ERHALT DER RECHNUNG.

BIETERNUMMERN

BIETERNUMMERN FÜR DIE AUKTIONSTEILNEHMER WERDEN WÄHREND DER BESICHTIGUNG UND VOR BEGINN DER AUKTION AUSGEBEN. DIE AUSGABE DER BIETERNUMMERN GESCHIEHT GEGEN ADRESSEN-ANGABE. ZUR PRÜFUNG DER RICHTIGKEIT DER ADRESSE BITTEN WIR ERSTKUNDEN DEN PERSONALAUSWEIS VORZULEGEN. BITTE VERGESSEN SIE NICHT DIE ART DER WEINABHOLUNG ANZUKREUZEN.

AUFGELD

AUF DEN ZUSCHLAGSPREIS WIRD EIN AUFGELD I. H. V. 10% UND EINE LOTGEBÜHR VON € 5,- ZZZGL. 19% MWST. ERHOSEN. BEIM EXPORT OHNE VOM BIETER BEAUFTRAGTE SPEDITION UND VOLLEN EXPORTPAPIEREN ERFOLGT KEINE MWST-ERSTATTUNG, DA DIE MWST. NUR AUF DIE PROVISION UND NEBENKOSTEN ERHOSEN WIRD.

ZUSTANDSBESCHREIBUNGEN:

DAS FEHLEN VON ANGABEN ÜBER BESCHÄDIGUNGEN UND MÄNGEL BESAGT NICHT, DASS EINE NUMMER FREI VON FEHLERN, BZW. MÄNGELN IST. ES WIRD GEBETEN, SICH SELBST VOM ZUSTAND DER OBJEKTE ZU ÜBERZEUGEN. SIE WERDEN IN DEM ZUSTAND VERSTEIGERT, IN DEM SIE SICH ZUM ZEITPUNKT DES VERSTEIGERUNGS-AUFRUFS BEFINDEN. BITTE BEACHTEN SIE UNSERE VERSTEIGERUNGSBEDINGUNGEN.

SCHRIFTLICHE GEBOTE FÜR DIE AUKTION

SIE KÖNNEN AUCH SCHRIFTLICH BIETEN, OHNE BEI DER AUKTION ANWESEND ZU SEIN. SCHRIFTLICHE GEBOTE MÜSSEN BIS SPÄTESTENS EINEN TAG VOR AUKTIONS-BEGINN DEM AUKTIONATOR VORLIEGEN. HIERFÜR STEHT IHNEN EIN FORMBLATT ZUR VERFÜGUNG. TRAGEN SIE BITTE IN DRUCKSCHRIFT IHRE ANSCHRIFT EIN. FÜR DIE OBJEKTE, FÜR DIE SIE BIETEN MÖCHTEN, TRAGEN SIE BITTE DIE KATALOGNUMMER, DEN TITEL UND DAS GEBOT EIN. GÜLTIG IST AUSSCHLIESSLICH DIE KATALOGNUMMER. DER AUF DEM FORMULAR VERMERKTE PREIS GILT ALS IHR HÖCHSTGEBOT. DER AUFTRAG WIRD SO GÜNSTIG WIE MÖGLICH AUSGEFÜHRT, D. H. DER ZUSCHLAG KANN AUCH ZU EINEM NIEDRIGEREN PREIS ERFOLGEN ALS IHR HÖCHSTGEBOT. GEHEN MEHRERE GLEICHLAUTENDE SCHRIFTLICHE GEBOTE AUF DIE GLEICHE KATALOGNUMMER EIN. SO WIRD EIN ZUSCHLAG DEM GEBOT ERTEILT, DAS ZEITLICH ZUERST BEI DEM VERSTEIGERER EINGEGANGEN IST.

VERSTEIGERUNGSABLAUF

ERFAHRUNGSGEMÄSS WERDEN BEI WEINAUKTIONEN CA. 150 KATALOGNUMMERN PRO STUNDE AUFGERUFEN. EINE GEWÄHR HIERFÜR KANN ABER NICHT GEGEBEN WERDEN.

IHR MITBIETEN BEI DER AUKTION

HALTEN SIE BEIM STEIGERN BITTE IHRE BIETERNUMMER HOCH. BITTE BIETEN SIE SOFORT BEIM AUFRUF DER NUMMER DEUTLICH, DAMIT DER AUKTIONATOR IHR GEBOT BEMERKT.

AUSLÄNDISCHE BIETER

UNS UNBEKANNTE BIETER AUS DEM AUSLAND MÜSSEN BEI DER AUSGABE EINER BIETERNUMMER EINE SICHERHEIT HINTERLEGEN. Z. B. BARGELD. SCHRIFTLICHE GEBOTE KÖNNEN ERST DANN AKZEPTIERT WERDEN.

MITBIETEN PER FAX

SIE KÖNNEN GEBOTE BIS SPÄTESTENS EINEN TAG VOR DER AUKTION PER FAX AN UNS DURCHGEBEN. FÜR UNS UNBEKANNTE, AUSLÄNDISCHE BIETER GILT OBIGES.

VERSANDGEBÜHR

AUF WUNSCH SENDEN WIR IHNEN IHRE ERSTEIGERTEN OBJEKTE NACH BEZAHLUNG DER WARE ZU. DIE VERSANDKOSTEN IM INLAND FÜR EIN 12ER LOT BETRAGEN ÜBLICHERWEISE € 10,- ZUZÜGLICH VERPACKUNGSMATERIAL. AB € 500,- PAKETWERT FÄLLT EINE ZUSÄTZLICHE VERSICHERUNGSGEBÜHR AN. BEI GRÖßEREN MENGEN SOLLTE DER KUNDE EINE SPEDITION SEINER WAHL BEAUFTRAGEN. DIE MUNICH WINE COMPANY ÜBERNIMMT SELBST KEINE HAFTUNG FÜR TRANSPORTSCHÄDEN. DER VERSAND ERFOLGT FRÜHESTENS ZEHN TAGE NACH DER AUKTION. EIN VERSAND IST NUR GEGEN VORHERIGE ÜBERWEISUNG MÖGLICH.

schriftliche Gebote



Munich Wine Company

JÄGERSTRASSE 2 • 82041 DEISENHOFEN • TEL. +49 (0) 89 - 678 055 - 50 • FAX +49 (0) 89 - 678 055 - 77

SCHRIFTLICHE GEBOTE ZU DER WEINAUKTION AM 15. SEPTEMBER 2018

Diese Seite bitte fotokopieren und per Post oder per Fax versenden

ZUR BEACHTUNG FÜR DEN SCHRIFTLICHEN BIETER:

1. MIT DER ÜBERGABE ODER ÜBERSENDUNG DES SCHRIFTLICHEN GEBOTES AN DEN VERSTEIGERER WIRD DIESER BEAUFTRAGT, IM NAMEN UND FÜR RECHNUNG DES AUFTRAGGEBERS, AUF DIE AUF DIESER SEITE AUFGEFÜHRTEN KATALOGNUMMERN, BIS ZU DEM VOM AUFTRAGGEBER FESTGESETZTEN HÖCHSTPREIS FÜR DEN SCHRIFTLICHEN BIETER GEBOTE ABZUGEBEN. (VGL. VERST. BED.)
2. **DIE VOM AUFTRAGGEBER EINGESetzten HÖCHSTGEBO-TE BEINHALTEN NICHT DAS ZUSÄTZLICH ANFALLENDE AUFGELD VON 10%, SOWIE LOTGEBÜHR VON EURO 5,- UND MWST.**
3. FÜR DIE KENNZEICHNUNG DES GEGENSTANDES IST DIE KATALOGNUMMER MASSGEBLICH. DIE ÜBERSCHRIFT DIENT NUR DER ZUSÄTZLICHEN IDENTIFIZIERUNG.
4. DER AUFTRAG WIRD SO GÜNSTIG WIE MÖGLICH UNTER BE-RÜCKSICHTIGUNG EINES EVTL. MINDESTZUSCHLAGPREISES SOWIE ANDERER GEBOTE AUSGEFÜHRT.
5. GEHEN MEHRERE GLEICH-LAUTENDE SCHRIFTLICHE GE-BO-TE AUF DIE GLEICHE KATA-LOGNUMMER EIN, SO WIRD DER ZUSCHLAG DEM GEBOT ERTEILT, DAS ZEITLICH ZUERST BEI DEM VERSTEIGERER EINGEGANGEN IST.
6. EINE GESONDERTE BENACH-RICHTIGUNG NACH DER AUKTION ERFOLGT NUR DANN, WENN AUF DAS SCHRIFTLICHE GEBOT EIN ZUSCHLAG ERTEILT WURDE.
7. DARÜBER HINAUS GELTEN DIE IM KATALOG ABGEDRUCKTEN VERSTEIGERUNGSBEDINGUNGEN.
8. **ALLE ERSTEIGERTEN OBJEKTE SIND SOFORT NACH EINGANG DER RECHNUNG, SPÄTESTENS JEDOCH 14 TAGE NACH ZU-SCHLAG ZU BEZAHLEN.**

UNTER
ANERKENNUNG
DER IM KATALOG
ABGEDRUCKTEN
VERSTEIGERUNGS-
BEDINGUNGEN
BIETE ICH FÜR:



NAME, VORNAME _____

STRASSE _____

PLZ/ORT _____

TEL _____ FAX _____

HANDY _____

E-MAIL _____

KATALOG NR.	TITEL (STICHWORT GENÜGT)	MAXIMAL BIS EURO
_____	_____	_____
_____	_____	_____
_____	_____	_____
_____	_____	_____
_____	_____	_____
_____	_____	_____
_____	_____	_____
_____	_____	_____
_____	_____	_____
_____	_____	_____
_____	_____	_____
_____	_____	_____
_____	_____	_____
_____	_____	_____
_____	_____	_____
_____	_____	_____
_____	_____	_____

NUR FÜR NEUE KUNDEN

- ICH MÖCHTE EIN KUNDENKONTO ANLEGEN. BITTE SPEICHERN SIE MEINE DATEN FÜR DIESEN ZWECK. ICH KANN MEINE EINWILLIGUNG JEDERZEIT, Z.B. PER E-MAIL AN INFO@MUNICHWINECOMPANY.COM WIDERRUFEN. UNSERE AUSFÜHRLICHE DATENSCHUTZ-ERKLÄRUNG FINDEN SIE UNTER www.munichwinecompany.com/de/mwc-datenschutz.html

ORT/DATUM _____

SIGNATURE _____

BITTE UNBEDINGT ANKREUZEN AUSLIEFERUNG DER ERSTEIGERTEN OBJEKTE:

SELBSTABHOLUNG

ICH ARRANGIERE SELBST
DIE ABHOLUNG DURCH
SPEDITION/KURIERDIENST

PAKETVERSAND
SIEHE WICHTIGE
HINWEISE

absentee BIDS



Munich Wine Company

JAEGERSTRASSE 2 • 82041 DEISENHOFEN • TEL. +49 (0) 89 - 678 055 - 50 • FAX +49 (0) 89 - 678 055 - 77

WRITTEN BIDS FOR THE WINE AUCTION ON SEPTEMBER 15TH 2018

FOR ABSENTEE WRITTEN BIDS:

1. PLEASE BID ON MY BEHALF FOR THE FOLLOWING LOT(S) UP TO THE HAMMER PRICE(S) LISTED BELOW. THESE BIDS ARE TO BE EXECUTED AS CHEAPLY AS IS PERMITTED BY OTHER BIDS OR RESERVES AND IN AN AMOUNT UP TO, BUT NOT EXCEEDING, THE SPECIFIED AMOUNTS.

2. I AGREE TO BE BOUND BY THE CONDITIONS OF BUSINESS. IF ANY BID IS SUCCESSFUL, I AGREE THAT A BUYER'S PREMIUM OF 10% ON THE HAMMER PRICE, AS WELL AS A LOT CHARGE OF 5 €, IS PAYABLE BY ME. VAT IS CHARGED IN ACCORDANCE WITH GERMAN TAX LAWS ON THE BUYER'S PREMIUM AND ON THE LOT CHARGE, AS WELL AS ON ANY ADDITIONAL SERVICES.

3. FOR IDENTIFICATION OF THE ITEMS, THE CATALOGUE NUMBER IS BINDING. THE HEADING SERVES ONLY TO PROVIDE ADDITIONAL INFORMATION.

4. IF SEVERAL IDENTICAL WRITTEN BIDS DEAL WITH THE SAME CATALOGUE NUMBER, THE BID WHICH WAS RECEIVED BY THE AUCTIONEER FIRST WILL WIN.

5. A NOTIFICATION WILL BE SENT ONLY IF MY BIDS WERE SUCCESSFUL.

6. **PAYMENT IS DUE WITHIN 14 DAYS OF THE CLOSE OF THE AUCTION.**

SURNAME, FIRST NAME _____

STREET _____

ZIP / CITY _____

PHONE _____ FAX _____

CELLPHONE _____

E-MAIL _____

CAT.- NR.	HEADING (KEYWORDS)	MAX. BID IN EURO
_____	_____	_____
_____	_____	_____
_____	_____	_____
_____	_____	_____
_____	_____	_____
_____	_____	_____
_____	_____	_____
_____	_____	_____
_____	_____	_____
_____	_____	_____
_____	_____	_____
_____	_____	_____
_____	_____	_____
_____	_____	_____
_____	_____	_____
_____	_____	_____
_____	_____	_____
_____	_____	_____
_____	_____	_____
_____	_____	_____
_____	_____	_____

METHODS OF PAYMENT:

1. NON-GERMAN EU MEMBERS
IBAN: DE96 7025 0150 0010 5865 50
BIC: BYLADEM1KMS

2. CUSTOMERS OUTSIDE THE EU:
WESTERN UNION MONEY
TRANSFER OR TRANSFERWISE
ARE OPTIONS TO A BANK
TRANSFER

WWW.WESTERNUNION.COM
HTTPS://TRANSFERWISE.COM

NEW CUSTOMERS ONLY

I WOULD LIKE TO CREATE A NEW USER ACCOUNT. PLEASE SAVE MY DATA FOR THIS PURPOSE. I CAN REVOKE MY CONSENT AT ANY TIME BY SENDING AN E-MAIL TO INFO@MUNICHWINECOMPANY.COM. OUR DETAILED PRIVACY POLICY CAN BE FOUND AT www.munichwinecompany.com/en/mwc-datenschutz.html

CITY/DATE

SIGNATURE

DELIVERY OF ITEMS:

PICK UP

I WILL ARRANGE MY OWN
COURIER SERVICE

POSTAL DELIVERY SEE
CAUTIONARY NOTES

ERKLÄRUNGEN | DEFINITIONS

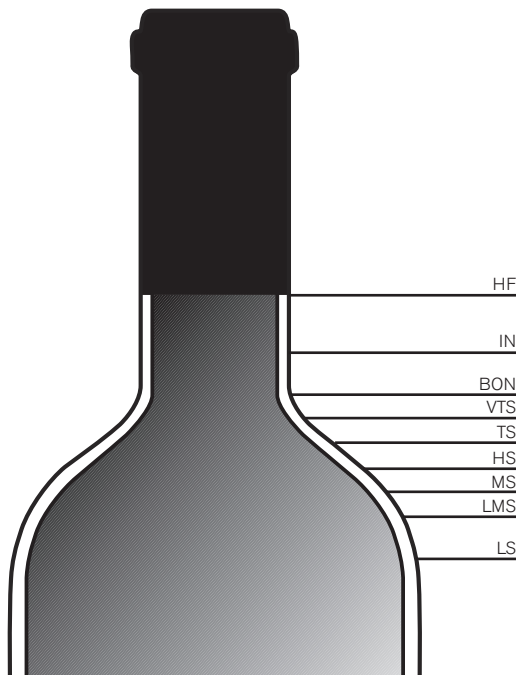

BESCHREIBUNGEN DER FÜLLNIVEAUS ULLAGE DESCRIPTIONS

BORDEAUX:

HF = HIGH FILL:

NORMAL LEVEL, HEIGHT OF YOUNG WINES, OR THE LEVEL OF BOTTLES OF OLDER VINTAGES RECORDED AT THE CHÂTEAU.

NORMALES FÜLLNIVEAU. NIVEAU EINES JUNGEN WEINES ODER AUCH ÄLTERER JAHRGÄNGE, SOWEIT DIESE AUF DEM WEINGUT REKONDITIONIERT UND NEUVERKORKT WURDEN.

IN = INTO NECK:

PERFECTLY GOOD FOR ANY AGE OF WINE. OUTSTANDING FOR A WINE OF 10 YEARS OF AGE OR OLDER.

PERFEKT FÜR WEINE JEDEN ALTERS. AUSSERGEWÖHNLICH FÜR WEINE, DIE 10 JAHRE ODER ÄLTER SIND.

BON = BASE OF NECK:

GOOD FOR ANY AGE OF WINE. PERFECT FOR ANY WINE OF 10 YEARS OF AGE OR OLDER.

GUT FÜR WEINE JEDEN ALTERS. PERFEKT FÜR WEINE, DIE 10 JAHRE ODER ÄLTER SIND.

VTS = VERY TOP SHOULDER:

ACCEPTABLE FOR ANY WINE OVER 15 YEARS OF AGE.

AKZEPTABEL BEI WEINEN, DIE ÄLTER ALS 15 JAHRE SIND.

TS = TOP SHOULDER:

ACCEPTABLE FOR ANY RED BORDEAUX 20 YEARS OF AGE.

AKZEPTABEL BEI ROTEN BORDEAUX, DIE 20 JAHRE ALT SIND.

HS = HIGH SHOULDER:

SLIGHT NATURAL LOSS THROUGH THE CORK AND/OR EVAPORATION THROUGH THE CORK AND CAPSULE.

ACCEPTABLE FOR ANY WINE OVER 20 YEARS OLD. GOOD FOR ANY WINE OVER 40 YEARS OLD.

LEICHTER NATÜRLICHER SCHWUND, BEI WEINVERLUST DURCH DEN KORKEN UND/ODER DURCH VERDUNSTUNG DURCH KORKEN UND KAPSEL. NORMAL FÜR WEINE ÜBER 20 JAHRE, GUT FÜR WEINE ÜBER 40 JAHRE.

MS = MID SHOULDER:

NOT UNUSUAL FOR WINES OVER 40 YEARS OF AGE. MOST LIKELY SOME DETERIORATION OF THE CORK AND SOME RISK. AUCTION LIMITS TAKE THIS INTO ACCOUNT.

NICHT UNGEWÖHNLICH FÜR WEINE, DIE ÜBER 40 JAHRE ALT SIND. HÖCHSTWAHRSCHEINLICH NACHLASSENDE DICHTIGKEIT DES KORKENS; EIN KALKULIERBARES RISIKO BESTEHT. DURCH DAS AUKTIONSLIMIT BERÜCKSICHTIGT.

LMS = LOW-MID SHOULDER:

RISK. AUCTION'S CATALOGUE ESTIMATES WILL BE LOW.

RISIKO. NIEDRIGER SCHÄTZWERT IM AUKTIONSKATALOG.

LS = LOW SHOULDER AND BELOW:

HIGH RISK AND ONLY ACCEPTED FOR THE AUCTION IF THE BOTTLE OR LABEL IS EXCEPTIONALLY RARE OR INTERESTING. ALWAYS OFFERED WITH A LOW LIMIT.

HOHES RISIKO. DERARTIGE FLASCHEN WERDEN FÜR DIE AUKTION NUR ANGENOMMEN, WENN DIE FLASCHE ODER DAS ETIKETT AUSSERGEWÖHNLICH SELTEN ODER INTERESSANT IST. DAS LIMIT LIEGT IMMER NIEDRIG.

BURGUNDY:

DUE TO THE FACT THAT BURGUNDY BOTTLES HAVE A VERY DISCRETE SHOULDER, THE ULLAGE IS MEASURED IN CENTIMETRES BETWEEN THE CORK/CAPSULE AND THE WINE LEVEL. BURGUNDY WINES ARE LESS AFFECTED BY ULLAGE THAN BORDEAUX WINES. A 5 CM ULLAGE IN A 40-YEAR-OLD BURGUNDY CAN BE CONSIDERED ACCEPTABLE, UP TO 3 CM EXCELLENT FOR ITS AGE. EVEN LOSSES UP TO 6 CM FOR 50 YEARS AND OLDER BURGUNDY ARE CONSIDERED ACCEPTABLE RISKS.

BURGUNDERFLASCHEN FEHLT DIE AUSGEPRÄGTE SCHULTERFORM. DAHER WIRD DER SCHWUND IM ZENTIMETER-ABSTAND ZWISCHEN DEM KORKEN / DER KAPSEL UND DEM WEINNIVEAU ANGEGEBEN. BURGUNDER WERDEN DURCH EINEN SCHWUND NICHT IM GLEICHEN MASSE BEEINTRÄCHTIGT WIE BORDEAUX-WEINE. BEI EINEM 40 JÄHRIGEN BURGUNDER IST EIN VERLUST VON 5 CM AKZEPTABEL, EIN VERLUST VON BIS 3 CM HERAUSRAGEND. SOGAR EIN SCHWUND VON BIS ZU 6CM IST BEI EINEM BURGUNDER VON 50 ODER MEHR JAHREN EIN KALKULIERBARES RISIKO.

**GERMANY:
(SCHLEGELFLASCHE)**

THE ULLAGE OF THESE BOTTLES, AND ANY OTHER SCHLEGELFLASCHEN (ALSACE, MANY ITALIAN WHITE WINES, PORTUGAL, ETC.) ARE MEASURED IN CENTIMETRES. THE LEVEL OF ULLAGE FOR THESE WINES IN OUTSTANDING CONDITION SHOULD NOT EXCEED 3 CM. GREATER LOSSES CARRY SOME RISK AND ARE RESPECTIVELY PRICED.

AUCH DER SCHWUND DIESER UND ANDERER SCHLEGELFLASCHEN (ELSASS, VIELE ITALIENISCHE WEISSWEINE, PORTUGAL, USW.) WIRD IN CM GEMESSEN. BEI WEINEN IN HERAUSRAGENDEM ZUSTAND SOLLTE DER SCHWUND NICHT MEHR ALS 3 CM BETRAGEN. GRÖßERE VERLUSTE BERGEN EIN GEWISSES RISIKO; DIES WIRD BEI DER PREISGESTALTUNG BERÜCKSICHTIGT.

CHAMPAGNE:

DUE TO THE VERY LONG FOIL OF CHAMPAGNE BOTTLES, THE ULLAGE IS MEASURED IN CENTIMETRES OF THE UPSIDE DOWN BOTTLES, BETWEEN THE INNER EDGE OF THE GLASS BOTTOM AND THE CHAMPAGNE LEVEL. LOSSES UP TO 2 CM FOR 20 YEAR OLD CHAMPAGNES ARE CONSIDERED ACCEPTABLE RISKS.

CHAMPAGNERFLASCHEN BESITZEN EINE SEHR LANGE ZIERFOLIE AM FLASCHENHALS. DAHER WIRD DIE FLASCHE ZUR MESSUNG DES SCHWUNDES AUF DEN KOPF GESTELLT. MASSGEBLICH IST DER ZENTIMETERABSTAND ZWISCHEN DER INNEREN KANTE DES GLASBODENS UND DEM CHAMPAGNER.

2 CM BEI CHAMPAGNER IM ALTER BIS 20 JAHREN SIND UNBEDENKLICH.



BOTTLE SIZES / FLASCHENFORMATE

TENTH LITRE	1/7.5 BOTTLE	0.1 LITRE
PICCOLO	1/3 BOTTLE	0.2 LITRE
QUARTER LITRE-SPLIT	1/3 BOTTLE	0.25 – 0.187 LITRE
OBSOLETE HALF BOTTLE	1/2 BOTTLE	0.35, 0.32 LITRE
HALF BOTTLE	1/2 BOTTLE	0.375 LITRE
HALF LITRE	2/3 BOTTLE	0.5 LITRE
CLAVELIN	1 BOTTLE	0.62 LITRE
OBSOLETE BOTTLE	1 BOTTLE	0.7, 0.72, 0.73 LITRE
BOTTLE	1 BOTTLE	0.75 LITRES
MAGNUM	2 BOTTLES	1.5 LITRE
MARIE-JEANNE	3 REGULAR BOTTLES	2.25 – 2.5 LITRES
TREGNUM (PORT)	3 BOTTLES	2.25 LITRES
JEROBOAM (BUR, CHA)	4 BOTTLES	3 LITRES
DOUBLE MAGNUM (BOR)	4 REGULAR BOTTLES	3 LITRES
DOUBLE MAGNUM (PIE)	5 REGULAR BOTTLES	3.78 LITRES
JEROBOAM (BOR)	6 REGULAR BOTTLES	4.5 OR 5 LITRES
REHOBOAM (CHA)	6 REGULAR BOTTLES	4.5 LITRES
IMPÉRIALE (BOR)	8 REGULAR BOTTLES	6 LITRES
METHUSELAH (CHA)	8 REGULAR BOTTLES	6 LITRES
SALMANAZAR (BOR, CHA)	12 REGULAR BOTTLES	9 LITRES
BALTHAZAR (BOR, CHA)	16 BOTTLES	12 LITRES
NEBUKADNEZAR (BOR, CHA)	20 BOTTLES	15 LITRES
MELCHIOR (BOR, CHA)	24 BOTTLES	18 LITRES

BURGUNDY (BUR), BORDEAUX (BOR), CHAMPAGNE (CHA), PIEDMONT (PIE)

ABKÜRZUNGEN | ABBREVIATIONS

	LABELS	ETIKETTEN		PRÄDIKAT / WINE TYPE	
E:	LABEL(S)	ETIKETT(EN)	tr.	TROCKEN / DRY	
F:	ULLAGE	FÜLLNIVEAU	halbtr.	HALBTROCKEN / HALF DRY	
Z:	CONDITION	ZUSTAND	BA	BEERENAUSLESE	
VERSCHM.	STAINED	VERSCHMUTZT	TBA	TROCKENBEERENAUSLESE	
BESCH.	DAMAGED	BESCHÄDIGT	EISW.	EISWEIN / ICE WINE	
FL.	BOTTLES	FLASCHEN	GK	GOLDKAPSEL / GOLD CAPSULE	
VDT	VINO DA TAVOLA	TAFELWEIN	GG	GROSSES GEWÄCHS	
	BOTTLINGS / ABFÜLLUNGEN			PACKING	GEBINDE
AOC/AC	APPELLATION CONTRÔLÉE		OHK	ORIG. WOODEN CASE	ORIG. HOLZKISTE
DOC(G)	DENOMINAZIONE DI ORIGINE CONTROLLATA (E GARANTITA)		HK	WOODEN CASE	HOLZKISTE
			OC	ORIG. CARTON	ORIG. KARTON

LITERATURANGABEN | BIBLIOGRAPHY

AM	ALLEN MEADOWS	HERAUSGEBER DER WEBSITE BURGHOUND
B(XX)	MICHAEL BROADBENT	M.W., GRANDSEIGNEUR DER WEIN JOURNALISTIK
BET	BETTANE ET DESSEAUVE	FRANZÖSISCHE WEINJOURNALISTEN EHEM. GUIDE HACHETTE
CC	CLIVE COATES	M.W. WEINJOURNALIST, HERAUSGEBER DES MAGAZINS VINE
CT	CELLAR TRACKER	INTERNATIONALE ONLINE-WEINPLATTFORM
DEC	DECANTER	MASSGEBENDE ENGLISCHE WEINZEITSCHRIFT
FAL	FALSTAFF	BEKANNTES ÖSTERREICHISCHES WEINMAGAZIN
GAB	RENE GABRIEL	WEINBUCHAUTOR, HERAUSGEBER DER ZEITSCHRIFT WEINWISSE
GAL	ANTONIO GALLONI	WEINAUTOR VINOUSMEDIA.COM
GM	GAULT MILLAU	FACHBUCHVERLAG WEIN- UND RESTAURANTFÜHRER
XGL.GR	GAMBERO ROSSO	ITALIENISCHER WEINFÜHRER
HS	HORST SCHARFENBERG	WEINBUCH AUTOR
JG	JAMES GOODE	WINE BLOGGER, PROFESSOR FÜR PFLANZENBIOLOGIE
JH	JAMES HOLIDAY	AUSTRALISCHER WEINJOURNALIST
JL	JEFF LEVE	WINE CELLAR INSIDER, LOS ANGELES
JMQ	JEAN-MARC QUARIN	BEKANNTER FRANZÖSISCHER WEINJOURNALIST (U.A. LE MONDE)
JO	JEREMY OLIVER	AUSTRALISCHER WEINJOURNALIST
JP	JOHN PLATTER	BEKANNTETER WEINDEGUSTATOR SÜDAFRIKAS
JR	JANCIS ROBINSON	M.W. (MASTER OF WINE) WEINJOURNALISTIN U. KRITIKERIN
JS	JAMES SUCKLING	WEINAUTOR UND FLYING CONSULTANT
JUH	RICHARD JUHLIN	AUTOR DER STANDARDWERKE 2.000 U. 4.000 CHAMPAGNES
JÜR	JÜRIG RICHTER	SAUTERNES SPEZIALIST MIT EIGENER WEBSITE
LOB	HEINER LOBENBERG	BEKANNTER DEUTSCHER WEINHÄNDLER
LRF	LA REVUE DU FRANCE	BEDEUTENDE FRANZÖSISCHE WEINZEITSCHRIFT
MH	MARCUS HOFSCHESTER	WEINAUTOR FÜR WEINPLUS
PEP	DAVID PEPPERCORN	WEINHÄNDLER, BERATER, WEINBUCHAUTOR, ENGLÄNDER
RP	ROBERT PARKER	DER WIRTSCHAFTLICH EINFLUSSREICHSTE WEINKRITIKER DER WELT.
SED	STEFAN SEDLMEYR	EIGENTÜMER DER MUNICH WINE COMPANY, DIPL. SOM. UIW,
TA	TIM ATKIN	M.W. BRITISCHER WEINJOURNALIST
TAN	TANZER	AUSTRALISCHER WEINJOURNALIST
VD	VINTAGE DIRECT	AUSTRALISCHE WEINDATENBANK UND HÄNDLER
WE	WINE ENTHUSIAST	NEW YORKER WINE & LIFESTYLE PLATTFORM
WS	WINE SPECTATOR	GEWICHTIGE AMERIKANISCHE WEINZEITSCHRIFT, SITZ IN NEW YORK.
WSM	DIVERSE	WINE & SPIRITS MAGAZINE, USA
WT	ACHIM BECKER	WINETERMINATOR. KOMPETENTER VERKOSTER FÜR ALTWEINE

WINE SCORING SYSTEMS

Bitte beachten Sie, dass die von uns zitierten Weinbewertungen nicht unbedingt dem aktuellen Stand entsprechen. Diese dienen lediglich der allgemeinen Orientierung.

Robert Parker

From	To	Judgement
96	100	extraordinary
90	95	outstanding
80	89	above average to very good
70	79	average
60	69	below average
50	59	deemed to be unacceptable

Wine Spectator

From	To	Judgement
95	100	classic; a great wine
90	94	outstanding; superior character and style
80	89	good to very good; wine with special qualities
70	79	average; drinkable wine, may have minor flaws
60	69	below average; drinkable but not recommended
50	59	poor; undrinkable, not recommended

Michael Broadbent

Score	Judgement
*****	outstanding
****	very good
***	good
**	moderately good
*	not very good but not bad
no stars	poor

Clive Coates

Score	Judgement
20	grand vin
19	very fine indeed
18	fine plus
17	very good indeed
16	very good
15	good
14	quite good
13	not bad

Gambero Rosso

Score	Judgement
3 Gläser	premium wine
2 Gläser	very good wine
1 Glas	good wine
0 Gläser	correct wine

John Platter

Score	Judgement
*****	Cape classic
****	excellent
***	characterful and appealing
**	pleasant drinking
*	plain and simple

Rene Gabriel

21/20 Legends	Reserved for wines which are beyond the scale, like the 37 d'Yquem or the 47 Château Cheval Blanc.
20/20 Vintage wine of the century	Every aspect is perfect. Only very few wines, and only in great vintages.
19/20 Top	Former vintage wines of the century on their descending journey and young aspirants for the vintage wine of the century. Around 130 wines every year are rated 19/20 in Bordeaux, about half of them older than 30 years.
18/20 Outstanding	Outstanding in blind degustations. They show strength, concentration nuances and a personal character. The price is irrelevant for the point evaluation from this level on.
17/20 Remarkable	A very good wine with independent character but missing the touch of greatness. Around 400 every year in Bordeaux for example.
16/20 Very good	A very good wine is fun to drink even for wine-lovers. Often the best wines from small vintages or the prestigious losers from good vintages. Very often good value for the price.
15/20 Good	For certain wines just the word – good – comes to mind. Nothing special, but simply good.
14/20 Satisfactory	Satisfactory wine, the lowest quality level for some praise.
13/20 Below average	Below average for the vintage and below comparable wineries. Useful for standard cooking.
12/20 Unsatisfactory	Not good enough to be sold by a quality label. Destined for anonymous mass-wine sales.
11/20 Poor	Only produced by a very non ambitious wine maker.
10/20 Unacceptable	Industrial alcohol standard.

GROSSER BAROLO KELLER

ALDO CONTERNO
GIACOMO CONTERNO
BRUNO GIACOSA
ANGELO GAJA
GIUSEPPE RINALDI



HIGHEND BURGUND

A. GROS, CATHIARD,
COCHE DURY, ENGEL,
ROMANEE CONTI, RAMONET,
ROUSSEAU, LEFLAIVE,
LEROY, SAUZET



GROSSE SPANIER

LA RIOJA ALTA
CASTILLO YGAY
MARQUES DE RISCAL
RODA & VEGA SICILIA



Mouton Rothschild 1937 – 1996



1
MOUTON ROTHSCHILD 1996 0,75L
PAUILLAC 1ER CC
(BORDEAUX, FRANKREICH)

GAL96, CC19/20, RP94: A mixture of red and black fruit, hickory, cedar and just a hint of lavender. It is very complex and beautifully defined. The palate is medium-bodied with a slightly herbaceous, undergrowth-tinged opening, the tannins just a little abrasive at the moment, exerting a firmness in the mouth. -2035. Tasted 2016. F: IN; E: sehr gut; Z: minimalster Farbabrieb an den Kapseln. (21292-5)

6 FLASCHEN HK
EUR 2100 - 3000

2
MOUTON ROTHSCHILD 1994 0,75L
PAUILLAC 1ER CC
(BORDEAUX, FRANKREICH)

GAB19/20, WS91, RP91: Classic Mouton nose of sweet black fruits intermingled with smoke, pain grillee, spice, and cedar. Medium to full-bodied, with outstanding concentration, a layered feel, plenty of tannin, and rich, concentrated fruit. F: BON; E: leicht verschm., leicht beschädigt; Z: Rückenetikett minimal verschmutzt, minimal beschädigt. (21300-2)

1 FLASCHE
EUR 260 - 390

3
MOUTON ROTHSCHILD 1994 0,75L
PAUILLAC 1ER CC
(BORDEAUX, FRANKREICH)

siehe oben. F: BON; E: sehr gut. (21332-3)

1 FLASCHE
EUR 280 - 440

4
MOUTON ROTHSCHILD 1993 0,75L
PAUILLAC 1ER CC
(BORDEAUX, FRANKREICH)

GAB18/20, WS90, WT93: 2017 aus der Magnum war er aus der Versenkung zurück und zeigt sich als feiner, klassischer Mouton mit der typischen Aromatik und sicher noch etlichen Jahren Zukunft. F: IN; E: seitlich leicht faltig. (21330-5)

1 FLASCHE
EUR 270 - 470

5
MOUTON ROTHSCHILD 1992 0,75L
PAUILLAC 1ER CC
(BORDEAUX, FRANKREICH)

GAB17/20, RP88, WS88: Impressive. Beautiful plum, berry, tobacco, cedar and toasted oak

aromas and flavors, medium body and tannins and a succulent finish. F: IN; E: leicht verschm., seitlich leicht wellig; Z: Kapsel minimalster Farbabrieb. (21117-4)

1 FLASCHE
EUR 240 - 370

6
MOUTON ROTHSCHILD 1992 0,75L
PAUILLAC 1ER CC
(BORDEAUX, FRANKREICH)

siehe oben. F: IN; E: gut, seitlich leicht wellig. (21117-3)

1 FLASCHE
EUR 240 - 370

7
MOUTON ROTHSCHILD 1992 0,75L
PAUILLAC 1ER CC
(BORDEAUX, FRANKREICH)

siehe oben. F: IN; E: sehr gut, am Rand leicht wellig. (21265-4)

1 FLASCHE
EUR 250 - 350

Dekadent lecker

8
MOUTON ROTHSCHILD 1990 0,75L
PAUILLAC 1ER CC
(BORDEAUX, FRANKREICH)

GAB18/20, TAN94, WT95: Mit der klassischen Mouton Nase, Bleistift, Leder, Minze. Am Gaumen leicht exotisch, süß, dekadent lecker, aber auch elegant, einfach reifer Mouton pur. Sehr offen mit herrlicher Frucht und wunderbarer Röstaromatik. F: VTS; E: gut; Z: minimalster Farbabrieb an der Kapsel. (21247-1)

1 FLASCHE
EUR 290 - 420

What a Wine

9
MOUTON ROTHSCHILD 1989 1,5L
PAUILLAC 1ER CC
(BORDEAUX, FRANKREICH)

JR19.5/20, GAB19/20, WS96: Very complex and full-bodied, with lots of vanilla bean and ripe plum flavors. This is almost Burgundian in texture: so soft and so attractive, but then the Bordeaux tannins kick in at the end. What a wine. F: VTS; E: sehr gut; Z: Kapsel mit minimalem Farbabrieb. (21119-1)

1 MAGNUM OHK
EUR 660 - 990

10
MOUTON ROTHSCHILD 1989 0,75L
PAUILLAC 1ER CC
(BORDEAUX, FRANKREICH)

siehe oben. F: VTS; E: minimal verschmutzt; Z: Kapsel leicht beschädigt, leicht korrodiert. (21247-2)

1 FLASCHE
EUR 290 - 420

11
MOUTON ROTHSCHILD 1989 0,75L
PAUILLAC 1ER CC
(BORDEAUX, FRANKREICH)

siehe oben. F: BON; E: leicht verschmutzt; Z: Rückenetikett leicht verschmutzt, minimal

beschädigt. Leichter Farbabrieb an der Kapsel, minimal beschädigt. (21133-1)

1 FLASCHE
EUR 290 - 400

12
MOUTON ROTHSCHILD 1988 0,75L
PAUILLAC 1ER CC
(BORDEAUX, FRANKREICH)

GAB19/20, WT97+: Ende 2015 mit 1986 ein Duell auf Augenhöhe. Tiefe, undurchdringliche Farbe, Cassis mit Minze pur, Bleistift, Sattelleder, perfekte Struktur, immenses Tanningerüst und gewaltige Länge am Gaumen. Auf gleichem Niveau auch mehrfach 2016 und 2017 wieder. F: IN; E: minimal verschmutzt; Z: minimalster Farbabrieb an der Kapsel. (21330-51)

1 FLASCHE
EUR 300 - 450

RP100 Beautiful

13
MOUTON ROTHSCHILD 1986 0,75L
PAUILLAC 1ER CC
(BORDEAUX, FRANKREICH)

GAB20/20, RP100: It has a powerful and intense bouquet as always: exemplary graphite and cedar scents, a touch of black pepper and incense. The palate is beautifully balanced with its trademark firm tannic structure, a Mouton-Rothschild with backbone and masculinity. F: IN; E: verschm., beschädigt; Z: Kapsel leicht beschädigt. (21330-11)

1 FLASCHE
EUR 560 - 790

14
MOUTON ROTHSCHILD 1986 0,75L
PAUILLAC 1ER CC
(BORDEAUX, FRANKREICH)

siehe oben. F: IN; E: leicht verschm., leicht beschädigt; Z: minimaler Farbabrieb an der Kapsel. (21110-62)

1 FLASCHE
EUR 590 - 890

15
MOUTON ROTHSCHILD 1985 0,75L
PAUILLAC 1ER CC
(BORDEAUX, FRANKREICH)

RP93+, FAL94, GAB18/20: Er hält sich wunderbar. Schlank wie ein Saint Julien - aber er schmeckt glücklicherweise wie ein richtig grosser Mouton. F: 1x VTS, 1x TS; E: 1x leicht verschm. & minimalst besch., 1x verschm. & minimal beschädigt; Z: minimaler Farbabrieb an den Kapseln. (21321-33)

2 FLASCHEN
EUR 480 - 720

Elegant Jeroboam

16
MOUTON ROTHSCHILD 1984 5L
PAUILLAC 1ER CC
(BORDEAUX, FRANKREICH)

WS92, CT90: Intense nose of red fruit; classic claret, elegant, subdued fruit on the palate; drinks very well; opened 4 hours before serving, but not decanted. F: VTS; E: verschmutzt; Z: Farbabrieb an der Kapsel, Etikett mit Laufspuren. (21298-30)

1 JEROBOAM
EUR 1190 - 2090

RP100 Immortal

17
MOUTON ROTHSCHILD 1982 0,75L
PAUILLAC 1ER CC
(BORDEAUX, FRANKREICH)

CC20/20, GAB20/20, B(89)****, RP100: It exhibits huge tannin, unreal levels of glycerine and concentration, and spectacular sweetness and opulence. I have always felt the 1982 Mouton was perfect, yet this immortal effort might be capable of lasting for 100 years! -2075. F: TS; E: leicht verschm., leicht beschädigt, leicht wellig; Z: Kapsel minimal beschädigt. (21253-2)

1 FLASCHE
EUR 840 - 1260

18
MOUTON ROTHSCHILD 1980 0,75L
PAUILLAC 1ER CC
(BORDEAUX, FRANKREICH)

GAB15/20, CT92-95: Exceptionally balanced with some cherry and the sexy Mouton lushness on the palate. Light nose with a touch of sherry and tobacco. Tasted 12/2017. Künstler: Hartung. F: BON-VTS; E: verschm., minimal besch., seitlich leicht wellig; Z: schönes Schmuckgranatrot, wenig, mittelgrobes Depot. Minimaler Farbabrieb an der Kapsel. (21334-7)

1 FLASCHE
EUR 200 - 320



Lot 20

Lot 26

19
MOUTON ROTHSCHILD 1978 3L
PAUILLAC 1ER CC
(BORDEAUX, FRANKREICH)

WT92: Kam 2015 etwas rustikal ins Glas und wurde dann immer zugänglicher und minziger. Sogar ein Hauch Eukalyptus stellte sich ein. F: MS; E: verschmutzt; Z: Kapsel fehlt, zur Sicherheit im Haus wachsversiegelt, Mouton Rothschild auf Korken noch lesbar. (21298-29)

1 DOPPELMAGNUM
EUR 490 - 890

20
MOUTON ROTHSCHILD 1978 1,5L
PAUILLAC 1ER CC
(BORDEAUX, FRANKREICH)

siehe oben. F: VTS; E: leicht verschm., beschädigt; Z: herrliches Schmuckgranatrot, mittlere Menge, feinsandiges Depot. Kapsel unten leicht beschädigt, leichter Farbabrieb. (21265-3)

1 MAGNUM
EUR 450 - 650

21
MOUTON ROTHSCHILD 1977 0,75L
PAUILLAC 1ER CC
(BORDEAUX, FRANKREICH)

Sonder-Etikett zu Ehren der englischen Königin anlässlich ihres Besuches auf Château Mouton Rothschild 1977. CT90, GAB: Schlankes, grasiges nach Cornichons riechendes Bouquet, schwarzer Pfeffer, defensive Süsse mit Vanille. F: MS; E: verschm., Leimstreifen; Z: reifes Granatrot, mittlere Menge, mittelgrobes Depot. Kapsel leicht beschädigt, Farbabrieb, leicht korrodiert. (21334-11)

1 FLASCHE
EUR 150 - 240

22
MOUTON ROTHSCHILD 1976 0,75L
PAUILLAC 1ER CC
(BORDEAUX, FRANKREICH)

CT94: Fully integrated palate, warm and round, fully resolved tannins and a medium to long mature red fruit driven finish. F: HS-MS; E: minimal verschm., leicht besch., leichte Leimstreifen; Z: herrliches Schmuckgranatrot, wenig, feines Depot. Minimaler Farbabrieb an der Kapsel, minimal korrodiert. (21334-12)

1 FLASCHE
EUR 170 - 270

23
MOUTON ROTHSCHILD 1974 0,75L
PAUILLAC 1ER CC
(BORDEAUX, FRANKREICH)

CT87, B(89)*: Cabernet Sauvignon aroma. On the light side. Künstler: Robert Motherwell. F: TS; E: verschm., leicht besch., leicht faltig; Z: schönes Granatrot, wenig, mittelgrobes Depot. Leichter Farbabrieb an der gekürzten Kapsel, leicht korrodiert, Korkbrand lesbar. (21113-42)

1 FLASCHE
EUR 170 - 270

24
MOUTON ROTHSCHILD 1972 0,75L
PAUILLAC 1ER CC
(BORDEAUX, FRANKREICH)

CT91: Aromas of cigar box, celery, charred green bell pepper, cherry, rasperry, and old dry cedar shavings. Notably red fruited. The palate has zero tannin and very high red fruited acidity. Verkostung in 2016. F: TS-HS; E: verschm., leicht besch., Leimstreifen; Z: reifes Granatapfelrot, üppiges, mittelgrobes Depot. Leichter Farbabrieb an der Kapsel, minimal beschädigt. (21334-13)

1 FLASCHE
EUR 150 - 240

25
MOUTON ROTHSCHILD 1972 0,75L
PAUILLAC 1ER CC
(BORDEAUX, FRANKREICH)

siehe oben. F: VTS-TS; E: leicht verschm., minimal besch., Leimstreifen sichtbar; Z: schönes Granatapfelrot, mittlere Menge, feinsandiges Depot. Kapsel leicht beschädigt, mit Farbabrieb. (21338-5)

1 FLASCHE
EUR 170 - 270

26
MOUTON ROTHSCHILD 1969 0,75L
PAUILLAC 1ER CC
(BORDEAUX, FRANKREICH)

GAB15/20, B(89)*: Decent length but peppery and swinging finish. Künstler: Joan Miro. F: HS;



E: leicht verschmutzt; Z: herrliches Granatrot, mittlere Menge, feinsandiges Depot. Kapsel leicht korrodiert, leicht beschädigt. (21254-2)

1 FLASCHE
EUR 380 - 570

27
MOUTON ROTHSCHILD 1969 0,75L
PAUILLAC 1ER CC
(BORDEAUX, FRANKREICH)

siehe oben. F: HS-MS; E: minimal verschm., leicht besch., leichte Leimstreifen; Z: schönes Granatapfelrot, mittlere Menge feines Depot. Kapsel leicht beschädigt. (20197-1)

1 FLASCHE
EUR 380 - 580

28
MOUTON ROTHSCHILD 1968 0,75L
PAUILLAC 1ER CC
(BORDEAUX, FRANKREICH)

GAB: Im Gaumen recht fett, schmeichelhaft und für diesen doch relativ schwachen Jahrgang erstaunlich. Künstleretikett von Bona. F: TS-HS; E: gut, leicht wellig; Z: reifes Granatapfelrot, wenig, feinsandiges Depot. Kapsel leicht beschädigt, leicht korrodiert. R.C. Reserve du Chateau Abfüllung. (21253-1)

1 FLASCHE
EUR 560 - 840

Wunderbar Dekadent

29
MOUTON ROTHSCHILD 1966 0,375L
PAUILLAC 1ER CC
(BORDEAUX, FRANKREICH)

RP(89-91), WT96: Meine mit Abstand beste Flasche war 2016 eine perfekte Magnum. Wirkte so jung, so fröhlich, immer noch mit Röstaromen und mit der Mouton-typischen Aromenmischung aus Cassis, Minze, Sattelleder und Bleistift. Wunderbare, dekadent-süße Frucht. F: MS-LMS; E: 1x minimal verschm., 1x leicht verschm., minimal beschädigt; Z: Zusatzeetikett: Berry Bros & Rudd Ltd., London. Reifes Granatapfelrot, wenig, mittelfeines Depot. Minimaler Farbabrieb an den Kapseln, leicht verknittert, 1x minimal beschädigt. (21257-50)

2 HALBFLASCHE
EUR 280 - 420

Quintessential 1945



Lot 31

Lot 35

Lot 37

30
MOUTON ROTHSCHILD 1966 0,375L
PAUILLAC 1ER CC
(BORDEAUX, FRANKREICH)

siehe oben. F: VTS-TS; E: 1x leicht verschm.,
2x verschm., davon 1x leicht verknittert; Z: Zusatz-
etikett: Berry Bros & Rudd Ltd., London. Reifes
Granatapfelrot, wenig, mittelfeines Depot.
Minimaler Farbabrieb an den Kapseln, leicht
verknittert, 1x minimal beschädigt. (21257-55)

3 HALBFLASCHEN
EUR 420 - 630

31
MOUTON ROTHSCHILD 1964 1,5L
PAUILLAC 1ER CC
(BORDEAUX, FRANKREICH)

GAB17/20: Süßes, in den Ansätzen wuchtiges
Bouquet, Eucalyptus, Trüffel und Pralinen, schönes
Terroir anzeigend. Im Gaumen recht saftig, wirkt
dicht, fleischige, feine Kapselnote im Extrakt,
langgezogener Körper, viel Rückaromatik. F:
5.1cm=TS; E: verschm., beschädigt; Z: Réserve
Nicolas. Reifes, intensives Granatrot, wenig,
mittelfeines Depot. Chateaufkapsel minimaler
Farbabrieb, minimal beschädigt. (21248-19)

1 MAGNUM
EUR 890 - 1390

32
MOUTON ROTHSCHILD 1962 0,75L
PAUILLAC 1ER CC
(BORDEAUX, FRANKREICH)

B(99)****, GAB18/20, WS93: Surprisingly
youthful, with young raspberry notes, tobacco box
aromas and cassis notes. Developed beautiful
coffee, mint and chocolate tones in the glass. F:
HS-MS; E: leicht verschm., leicht wellig; Z:
herrliches Schmuckgranatrot, wenig, feinsandiges
Depot. Im Haus wachversiegelt. (21254-1)

1 FLASCHE
EUR 240 - 390

Stunning Definition

33
MOUTON ROTHSCHILD 1959 0,75L
PAUILLAC 1ER CC
(BORDEAUX, FRANKREICH)

RP99: Wave after wave of delectable aromas:
black cherries, bergamot, cedar-wood, sandal-
wood, wild mint and a hint of juniper all with
stunning definition. The palate is medium-bodied.
Quintessential Pauillac in every way. Yet the
candied, almost sorbet like finish is to die for. F:
TS-HS; E: leicht verschm., minimal beschädigt; Z:

Halsetikett: Cruse & Fils Freres, Negociants in
Bordeaux. Intensives Granatrot, wenig, mittel-
grobes Depot. Leichter Farbabrieb an der Kapsel,
leicht beschädigt, leicht korrodiert. (21257-33)

1 FLASCHE
EUR 1850 - 2690

34
MOUTON ROTHSCHILD 1952 0,75L
PAUILLAC 1ER CC
(BORDEAUX, FRANKREICH)

WS90, B(86)****, CT92-96: Absolutely the winner
of the tasting. Broad shouldered from the bouquet
to the very long and tasty finish. Dark fruit, vanilla,
luxury wood, even a dark taste, but not aggressive
or hefty, even not severe, no, the word is classic.
Tasted 05/2017. F: MS; E: verschm., leicht
beschädigt; Z: intensives Schmuckgranatrot, wenig
feinsandiges Depot. Chateaufkapsel korrodiert,
Jahrgang auf Korken klar lesbar. Zur Sicherheit im
Haus wachversiegelt. Rückenetikett von Bacchus
Vinothek Rottweil. (20320-1)

1 FLASCHE
EUR 790 - 1290

Mind Boggling!

35
MOUTON ROTHSCHILD 1945 0,75L
PAUILLAC 1ER CC
(BORDEAUX, FRANKREICH)

GAB20/20, B(01)6* von 5!!!, RP100: A consistent
100-point wine (only because my point scale stops
at that number), the 1945 Mouton-Rothschild is
truly one of the immortal wines of the century. It is
an extraordinarily dense, opulent, and rich wine,
with layers of creamy fruit, behaving more like a
1947 Pomerol than a structured, powerful, and
tannic 1945. This remarkably youthful wine is mind
boggling! F: HS-MS; E: verschmutzt; Z: Aus dem
Keller des berühmten Lokals Maxim's de Paris.
Intensives Granatapfelrot mit grobem Depot.
Kapsel mit Lagerspuren, oben minimalster
Farbabrieb. (19771-57)

1 FLASCHE
EUR 4900 - 8400

36
MOUTON ROTHSCHILD 1945 0,75L
PAUILLAC 1ER CC
(BORDEAUX, FRANKREICH)

siehe oben. F: TS-HS; E: bschädigt; Z: Aus dem
Keller des berühmten Lokals Maxim's de Paris.
Intensives Granatapfelrot mit grobem Depot.
Kapsel leicht beschädigt. (21369-1)

1 FLASCHE
EUR 5900 - 8900

37
MOUTON ROTHSCHILD 1937 0,7L
PAUILLAC 1ER CC
(BORDEAUX, FRANKREICH)

The Wine Cellar Insider92: This was completely
charming. But it was hard to resist the smoky,
cherry pipe tobacco, forest leaf, spice and sweet,
cherry nose. The wine felt soft, graceful and
polished with the patina of age that comes from
8 decades of cellaring. Tasted April 2017.
F: MS-LMS; E: verschm., minimal beschädigt;
Z: Negociants: De Rieu & Cie, Bordeaux. Schönes
Granatapfelrot, üppiges, feinblättriges Depot.
Blaue Kapsel mit Stern, leicht beschädigt.
(21254-3)

1 FLASCHE
EUR 580 - 880

Lafite Rothschild 1847 – 2003



38
CH. LAFITE ROTHSCHILD 2003 0,75L
PAUILLAC 1ER CC
(BORDEAUX, FRANKREICH)

DEC5/5, RP100: With a luxurious bouquet of
cedarwood, lead pencil shaving, white chocolate,
cocoa and cassis. Fat, rich, opulent and full-bodied
with low acidity and stunning seductiveness and
complexity, this noble wine possesses a bountiful,
generous, heady style. F: IN; E: sehr gut.
(21292-3)

3 FLASCHEN
EUR 1860 - 2640

Majestic 1953 Clone

39
CH. LAFITE ROTHSCHILD 1999 0,75L
PAUILLAC 1ER CC
(BORDEAUX, FRANKREICH)

WT96, GAB18/20, RP95: This prodigious wine
is both elegant and intensely flavored, and
almost diaphanous in its layers that unfold with
no heaviness. This extraordinary Lafite increasingly
appears to be a modern day clone of the majestic
1953. F: IN-BON; E: sehr gut. (21332-2)

2 FLASCHEN
EUR 980 - 1540

Feminine & Elegant

40
CH. LAFITE ROTHSCHILD 1995 0,75L
PAUILLAC 1ER CC
(BORDEAUX, FRANKREICH)

WS96, GAB20/20, RP93-95: Very fresh, floral
nose. Quite minerally, becoming dominated by cas-
siss with aeration with a touch of mocha. The palate
is feminine, elegant with a citrus freshness and
good acidity. F: IN; E: sehr gut; Z: minimaler
Farbabrieb an der Kapsel. (21104-96)

1 FLASCHE
EUR 550 - 850

41
CH. LAFITE ROTHSCHILD 1994 0,75L
PAUILLAC 1ER CC
(BORDEAUX, FRANKREICH)

RP90, WS93: A luscious Lafite that is silky and
elegant with layers of wonderful violet, berry, cherry
and chocolate flavors. It is full-bodied, with racy,
refined tannins and good length. F: IN; E: leicht
beschädigt; Z: Kapsel mit Farbabrieb, leicht
verknittert. (21329-1)

1 FLASCHE
EUR 400 - 620

Pure Refinement

42

CH. LAFITE ROTHSCHILD 1986 0,75L
PAUILLAC 1ER CC
(BORDEAUX, FRANKREICH)

B(99)****, GAB20/20, RP98: A quintessential Lafite-Rothschild with a sense of energy and focus undiminished by time. This finish displays immense purity and refinement, one of the most mineral-driven Lafites that I have encountered, whilst the aftertaste seems to linger for over one minute. Tasted 2016. F: IN; E: leicht verschm., leicht beschädigt; Z: leichter Farbabrieb an der Kapsel. (21254-11)

1 FLASCHE
EUR 800 - 1150

43

CH. LAFITE ROTHSCHILD 1986 0,75L
PAUILLAC 1ER CC
(BORDEAUX, FRANKREICH)

siehe oben. F: IN; E: leicht verschm., beschädigt; Z: leichter Farbabrieb an der Kapsel. (21330-17)

1 FLASCHE
EUR 650 - 950

44

CH. LAFITE ROTHSCHILD 1985 0,75L
PAUILLAC 1ER CC
(BORDEAUX, FRANKREICH)

RP93, FAL94: In der Nase etwas verhalten, zart nach Dörrzwetschen, Gewürze, Herzkirschen, feines Schokokaramell, unterlegt mit einem Hauch Grafit und Zedernholz. Am Gaumen feines Zwetschenkonfit, ausgewogen und hochelegant, ein Wein voll Charme, wirkt frisch und verführerisch. F: 1x BON, 1x VTS; E: verschmutzt; Z: minimaler Farbabrieb an den Kapseln. (21321-37)

2 FLASCHE
EUR 680 - 1040

45

CH. LAFITE ROTHSCHILD 1985 0,75L
PAUILLAC 1ER CC
(BORDEAUX, FRANKREICH)

siehe oben. F: IN-BON; E: minimalst verschm., minimalst beschädigt. (21334-14)

1 FLASCHE
EUR 390 - 590

RP100 Powerful '82

46

CH. LAFITE ROTHSCHILD 1982 0,75L
PAUILLAC 1ER CC
(BORDEAUX, FRANKREICH)

B(01)****, RP100: Powerful for a Lafite, this wine unfolds to reveal extraordinary richness, purity, and overall symmetry in addition to stunning flavor



Lot 42

Lot 47

depth and persistence. The finish lasts for nearly a minute. The modern day equivalent of Lafite Rothschild's immortal 1959. -2070. F: BON-VTS; E: leicht verschm., beschädigt; Z: minimalster Farbabrieb an der Kapsel. (21334-8)

1 FLASCHE
EUR 1450 - 2250

47

CH. LAFITE ROTHSCHILD 1982 0,75L
PAUILLAC 1ER CC
(BORDEAUX, FRANKREICH)

siehe oben. F: IN-BON; E: minimal verschmutzt; Z: Kapsel seitlich minimal beschädigt. (21334-6)

1 FLASCHE
EUR 1590 - 2490

48

CH. LAFITE ROTHSCHILD 1978 0,75L
PAUILLAC 1ER CC
(BORDEAUX, FRANKREICH)

JR17/20, RP93, WS94: Classic Médoc flavors of plum, spice, earth and mineral. Tannic, well-balanced, mouth-filling, chewy in its intensity but needs time. F: IN; E: leicht verschm., minimal beschädigt; Z: Schmuckgranatrot, wenig, feines Depot. Leichter Farbabrieb an der Kapsel, beschädigt. (21317-2)

1 FLASCHE
EUR 290 - 390

49

CH. LAFITE ROTHSCHILD 1973 0,73L
PAUILLAC 1ER CC
(BORDEAUX, FRANKREICH)

GAB17/20, WT89: Zuletzt auf René Gabriels großer Lafite-Probe 2011 ein erstaunlich fruchtiger und sehr gut trinkbarer Lafite, ein kleiner, aber sehr feiner, eleganter Wein, sogar mit schöner Länge, der im Glas nicht abbaute. F: BON; E: verschm., leicht beschädigt; Z: helles Granatapfelrot, wenig, feinkörniges Depot. Leichter Farbabrieb an der Kapsel. (21315-32)

1 FLASCHE
EUR 220 - 390

50

CH. LAFITE ROTHSCHILD 1970 0,75L
PAUILLAC 1ER CC
(BORDEAUX, FRANKREICH)

B(01)****(*) Drink now or leave to one's children. WS92: Outstanding quality. The color seems light for a wine that tastes this young and tannic, but the mint and cherry flavors seem intense enough to last until the tannins soften. F: BON; E: verschm., minimal beschädigt; Z: Granatapfelrot, mittlere Menge, grobes Depot. Leichter Farbabrieb an der Kapsel, minimal korrodiert. (21315-33)

1 FLASCHE
EUR 230 - 400

51

CH. LAFITE ROTHSCHILD 1950 0,75L
PAUILLAC 1ER CC
(BORDEAUX, FRANKREICH)

WT93: Zuletzt 2011 auf René Gabriels großer Lafite-Probe. Am Gaumen viele Kräuter, mineralisch, elegant, sehr lafitig, im Abgang immer mehr Minze, baute enorm im Glas aus, höchst erstaunlich. F: VTS-TS; E: nur in Resten vorhanden; Z: im Haus wachversiegelt. Reifes Granatapfelrot, wenig, feinkörniges Depot. Korkbrand mit Jahrgang klar lesbar. (20969-16)

1 FLASCHE
EUR 390 - 650

Lafite Legenden



Lot 53

Lot 52

52

CH. LAFITE ROTHSCHILD 1900 0,7L
PAUILLAC 1ER CC
(BORDEAUX, FRANKREICH)

Händlerabfüllung Brandez & Cie / München. Etikett fehlt teilweise, die Details sind jedoch klar zu erkennen. B****: Still very sweet, rich, good flavour and length, delicious. SED19.5/20(2007) bei BON, ein großes Weinerlebnis in der Riege von 1929, 1945 und 1953 Lafite. F: 1x TS, 1x halbvoll; E: stark verschm., stark beschädigt; Z: bei TS Flasche: klares Granatrot, mittlere Menge, körniges Depot, neutrale Kapsel mit Farbabrieb, 2. Flasche bei uns im Haus wachversiegelt. (20779-12)

1 FLASCHE & 1 DEKOFASCHE MIT
1900 KLAR LESBAR
EUR 1500 - 2900

53

LAFITE ROTHSCHILD 1847 CA. 0,7L
PAUILLAC 1ER CC
(BORDEAUX, FRANKREICH)

Ein Stück Geschichte, aus der Prä-Rothschild Epoche des Weingutes. Zur handschriftlich vorliegenden Historie der Flasche: Requiriert von den Deutschen im 2. Weltkrieg. Wiederum requiriert von der russischen Armee nach 1945. Im Brief der Witwe des Aufbewahrers der Flasche seit den 50er Jahren: Die Flasche und sieben andere wurden uns bei im Zuge der Rückversetzung eines russischen Offiziers zur Aufbewahrung übergeben, aber nie mehr abgeholt. Ebenfalls vorliegend ist der 2004er Kaufvertrag des Vaters des Einlieferers. F: LS; E: verschm., leicht beschädigt, gut für das Alter; Z: reifes Granatapfelrot, wenig, mittelgrobes Depot. Mundgeblasene Flasche der Epoche. Flasche mit starker Patina. Originale Lafite Rothschild Kapsel des 20. Jh. korrodiert aber noch klar lesbar. (21247-16)

1 FLASCHE
EUR 21900 - 33900

Ch. Latour ab 1928

54

CH. LATOUR 2003 0,75L
PAUILLAC 1ER CC
(BORDEAUX, FRANKREICH)

RP100: The wine is very ripe, but not over-ripe, offers great freshness, and lots of creme de cassis and camphor as well as hints of blackberries and chocolate. Dense, thick and unctuously textured, this staggering Latour is undeniably the most sumptuous, opulent wine made here since the 1982 or 1961. F: IN; E: sehr gut. (21292-4)

3 FLASCHE IN 6ER OHK
EUR 1650 - 2340



55
CH. LATOUR 1997 0,75L
PAUILLAC 1ER CC
(BORDEAUX, FRANKREICH)

RP91: Great definition, more weight than Lafite with notes of blackberry, leather, tobacco and a touch of game leading to a tannic, natural, tobacco-infused finish. F: IN; E: verschmutzt; Z: leichter Farbabrieb an der Kapsel, minimal beschädigt. (21310-121)

1 FLASCHE
EUR 270 - 440

56
CH. LATOUR 1997 0,75L
PAUILLAC 1ER CC
(BORDEAUX, FRANKREICH)

siehe oben. F: IN; E: verschm., davon 1x minimal beschädigt; Z: Rückenetiketten verschmutzt und minimal beschädigt, Korken 2mm abgesunken. 1x Kapsel minimal beschädigt. (21321-28)

3 FLASCHEN
EUR 810 - 1320

Wonderfully Opulent

57
CH. LATOUR 1995 0,75L
PAUILLAC 1ER CC
(BORDEAUX, FRANKREICH)

GAB19/20, RP96: The nose is well developed, displaying dried berry, leather, vanilla pod and anise notes with a faint whiff of potpourri. The palate is wonderfully fleshy and opulent with velvety, approachable tannins and a long finish. F: IN; E: minimal verschmutzt; Z: leichter Farbabrieb an der Kapsel. (21104-84)

1 FLASCHE
EUR 380 - 540

58
CH. LATOUR 1985 0,75L
PAUILLAC 1ER CC
(BORDEAUX, FRANKREICH)

FAL94, GAB18/20, WS93: This bears the same relation to the '86 as the '89 does to the '90: It's riper, broader, a bit softer and more evolved. F: IN; E: leicht verschm., minimal beschädigt; Z: minimaler Farbabrieb an der Kapsel. (21321-29)

1 FLASCHE
EUR 320 - 480

59
CH. LATOUR 1983 0,75L
PAUILLAC 1ER CC
(BORDEAUX, FRANKREICH)

JR19/20, GAB19/20, WT96: Auch auf Elke Dreschers Latourprobe 2011 noch so jung, so dicht, so druckvoll, aber gleichzeitig voll da, einer

der derzeit schönsten, trinkbaren Latours überhaupt. Auch 2015 mehrfach aus 1tel und Magnum auf diesem Niveau. F: IN; E: leicht verschm., minimal beschädigt. (21334-5)

1 FLASCHE
EUR 280 - 460

60
CH. LATOUR 1981 0,75L
PAUILLAC 1ER CC
(BORDEAUX, FRANKREICH)

WT95, GAB18/20: Tiefgründiges Bouquet, dunkle, getrocknete Pflaumen, Teer (Hermitage-Nuancen), Korinthen, Rauch und Sommertrüffel Spuren. Im Gaumen fleischig und mit einer erstaunlichen Fülle und Aromatik ausgestattet, grossartig gereift. Tasted 2015. F: VTS; E: leicht verschm., minimal beschädigt. (21334-9)

1 FLASCHE
EUR 230 - 350

61
CH. LATOUR 1962 0,75L
PAUILLAC 1ER CC
(BORDEAUX, FRANKREICH)

GAB19/20, CC20/20, B****, RP95: It has a very intense, rich, almost decadent nose with black cherries, plum, a touch of creme brulee. The palate is full-bodied with dense tannins, real structure and forcefulness, touch of dried blood and tart red strawberry on the finish. F: TS; E: verschm., minimal beschädigt; Z: intensives Granatrot, mittlere Menge, feinblättriges Depot. Minimaler Farbabrieb an der Kapsel. (21315-34)

1 FLASCHE
EUR 490 - 750

62
CH. LATOUR 1962 0,75L
PAUILLAC 1ER CC
(BORDEAUX, FRANKREICH)

siehe oben. F: TS; E: leicht verschm., leicht beschädigt; Z: intensives Granatrot, mittlere Menge, feinblättriges Depot. Minimaler Farbabrieb an der Kapsel, minimal beschädigt. (21315-19)

1 FLASCHE
EUR 490 - 750

Phenomenal Latour



Lot 61

Lot 63

Lot 64

63
CH. LATOUR 1928 0,7L
PAUILLAC 1ER CC
(BORDEAUX, FRANKREICH)

WT100, RP100: Absolute perfection. Full bodied, with layers of sweet expansive fruit, with non hard edges this large scale wine possesses phenomenal flavour concentration as well as aromatic and

flavour dimension. One of the great wines of the century. F: TS; E: verschm., minimal beschädigt; Z: Stempel Etablissements Nicolas. Intensives, reifes Granatrot, mittlere Menge, mittelgrobes Depot. Originale Latour Kapsel, leicht beschädigt, leichter Farbabrieb, gekürzt. Jg. auch auf Kork lesbar. (21248-18)

1 FLASCHE
EUR 2290 - 3290

64
LES FORTS DE LATOUR 1988 0,75L
ZWEITWEIN VON CH. LATOUR
(BORDEAUX, FRANKREICH)

GAB17/20, WS89: Lots of milk chocolate and berry character, with hints of dried flowers on the nose. Full-bodied, with very soft tannins and a lovely, fruity finish. F: BON; E: minimal verschm., minimal beschädigt; Z: leichter Farbabrieb an der Kapsel. (21263-3)

1 FLASCHE
EUR 100 - 180

Ch. Margaux 1900 - 1997

65
CH. MARGAUX 1997 0,75L
MARGAUX 1ER CC
(BORDEAUX, FRANKREICH)

RP95: Mint, blackberries, violets and blueberries all leap from the glass, oblivious to the fact that they stem from a poor vintage. The palate has a slightly voluptuous feel to it, rounded black fruits, raspberry, cassis, tobacco, graphite and a touch of Asian spice towards the finish. Sheer class. F: IN; E: leicht verschm., minimal beschädigt. (21310-119)

1 FLASCHE
EUR 250 - 390

66
CH. MARGAUX 1995 0,75L
MARGAUX 1ER CC
(BORDEAUX, FRANKREICH)

RP95, WS100: Wine of the vintage and the greatest Château Margaux ever produced. A stunning red. The essence of raspberry, violet and berry, with hints of vanilla and toasted oak. Full-bodied and thick, yet racy, with masses of tannins and a harmonious structure. Long, long finish. F: IN; E: minimal verschmutzt; Z: minimaler Farbabrieb an der Kapsel. (21104-93)

1 FLASCHE
EUR 320 - 480

67
CH. MARGAUX 1995 0,75L
MARGAUX 1ER CC
(BORDEAUX, FRANKREICH)

siehe oben. F: IN; E: minimal beschädigt; Z: Kapseln unten minimaler Farbabrieb. (21332-1)

3 FLASCHEN
EUR 1050 - 2070

68
CH. MARGAUX 1995 0,75L
MARGAUX 1ER CC
(BORDEAUX, FRANKREICH)

siehe oben. F: IN; E: leicht verschm., leicht beschädigt. (21328-7)

1 FLASCHE
EUR 320 - 480

69

CH. MARGAUX 1993 0,75L
MARGAUX 1ER CC
(BORDEAUX, FRANKREICH)

WS90, GAB18/20: Süßes, ausladendes, rotbeeriges Bouquet; Maulbeeren, Butter, sanfte Toastnote. Samtiger, rollender Gaumenfluss; wirkt komplex, abgebunden, voller Charme. F: BON; E: leicht verschmutzt; Z: minimaler Farbabrieb an der Kapsel. (21117-1)

1 FLASCHE
EUR 250 - 380

70

CH. MARGAUX 1979 0,75L
MARGAUX 1ER CC
(BORDEAUX, FRANKREICH)

WS91, GAB19/20, RP93: It is a classy, elegant example of Margaux possessing a moderately intense nose of sweet black currant fruit intermixed with minerals, vanillin, and floral scents. The wine is medium-bodied, with beautifully sweet fruit. F: TS; E: leicht verschmutzt; Z: herrliches Schmuckgranatrot, wenig, mittelgrobes Depot. Im Haus wachversiegelt. (21263-2)

1 FLASCHE
EUR 140 - 240

71

CH. MARGAUX 1974 0,75L
MARGAUX 1ER CC
(BORDEAUX, FRANKREICH)

CT90: Showing hints of floral, earth and dried figs. Still holding on palate with black fruits, dried fruits and violet. It has a good acidity backbone that holds the wine together but lacks on the finish and mid-palate. Tasted 2015. F: BON; E: leicht verschmutzt; Z: schönes Granatrot, wenig, mittelgrobes Depot. Kapsel minimal beschädigt, leichter Farbabrieb. (21338-6)

1 FLASCHE
EUR 160 - 250

72

CH. MARGAUX 1973 0,75L
MARGAUX 1ER CC
(BORDEAUX, FRANKREICH)

WT89: Fragil, leicht metallisch, aber immer noch mit pikanter Frucht, kein spürbarer Alterston, feine Süße am Gaumen. F: IN; E: leicht verschmutzt; Z: Granatrot, wenig, körniges Depot. Farbabrieb an der Kapsel, minimal beschädigt. (21315-18)

1 FLASCHE
EUR 150 - 250

73

CH. MARGAUX 1973 0,75L
MARGAUX 1ER CC
(BORDEAUX, FRANKREICH)

siehe oben. F: TS; E: verschm., minimal beschädigt; Z: Granatrot, wenig, körniges Depot. Farbabrieb an der Kapsel, minimal korrodiert. (21315-24)

1 FLASCHE
EUR 150 - 250



74

CH. MARGAUX 1969 0,75L
MARGAUX 1ER CC
(BORDEAUX, FRANKREICH)

CT91: Lively, with the amazing perfume aromas that only Margaux is capable to offer: sweet cassis, violet, cedar, tobacco, soft cigar box all wrapped in a highly focused and captivating aroma profile. F: VTS; E: verschmutzt; Z: Subetikett: Reidemeister & Ulrichs, Bremen. Reifes Granatrot, wenig, mittelfines Depot. Leichter Farbabrieb an der Kapsel, minimal beschädigt. (21315-23)

1 FLASCHE
EUR 190 - 320

75

CH. MARGAUX 1966 0,75L
MARGAUX 1ER CC
(BORDEAUX, FRANKREICH)

RP91: It offers graphite, sous-bois and tobacco, the fruit having long ebbed away, it is still fresh and beautifully defined. There is a sense of natural balance with fresh acidity and beguiling tertiary and cedar notes towards the finish. Wonderful. F: HS; E: stark verschm., beschädigt; Z: Halsetikett: de Luze, Bordeaux. Intensives Granatrot, wenig, grobes Depot. Leichter Farbabrieb an der Chateaukapsel, leicht beschädigt, minimal korrodiert. Mis en bouteille au chateau auf Korken lesbar. (21113-54)

1 FLASCHE
EUR 150 - 250

76

CH. MARGAUX 1966 0,75L
MARGAUX 1ER CC
(BORDEAUX, FRANKREICH)

siehe oben. F: LMS; E: verschm., leicht beschädigt; Z: reifes Granatrot, mittlere Menge, grobes Depot. Chateaukapsel, leicht beschädigt, korrodiert. Mis en bouteille au chateau auf Korken lesbar. (21113-66)

1 FLASCHE
EUR 70 - 130

77

CH. MARGAUX 1931 0,7L
MARGAUX 1ER CC
(BORDEAUX, FRANKREICH)

Sehr seltener Margauxjahrgang. Rare Sammlerflasche. F: MS; E: verschm., beschädigt; Z: Granatrot, mittlere Menge, feines Depot. Chateaukapsel gekürzt, verschmutzt, Korkbrand und Jahrgang teilweise lesbar. (21113-78)

1 FLASCHE
EUR 220 - 390

Margaux 1922 MAG

78

CH. MARGAUX 1922 1,5L
MARGAUX 1ER CC
(BORDEAUX, FRANKREICH)

Seltener Jahrgang. Chateaubefüllung in der Magnum. Daher sicherlich ein hochinteressanter Wein aus einem perfekten Lagerkeller, nämlich ursprünglich aus dem Keller des Maxim's in Paris! F: 5,8cm = MS; E: verschmutzt; Z: Zusatzeetikett: Georges Audy & Cie Bordeaux, Granatrot, mittlere Menge, feinkörniges Depot, Kapsel minimal korrodiert. (20305-60)

1 MAGNUM
EUR 1300 - 2300

Unbelievable Focus



Lot 77

Lot 78

Lot 80

79

CH. MARGAUX 1922 1,5L
MARGAUX 1ER CC
(BORDEAUX, FRANKREICH)

siehe oben. F: 6,1cm = MS; E: verschmutzt; Z: Zusatzeetikett: Georges Audy & Cie Bordeaux, Granatrot, mittlere Menge, gröberes Depot, Kapsel minimal korrodiert. (20305-69)

1 MAGNUM
EUR 1300 - 2300

Pillet-Will 1900

80

CH. MARGAUX 1900 1,5L
MARGAUX 1ER CC
(BORDEAUX, FRANKREICH)

GAB20/20, RP100: The 1900 Margaux is one of this century's most renowned wines. Splendidly rich, with a perfume that must fill a room, unbelievably unctuous, opulent, and well-focused, this is a winemaking tour de force. F: BLS(0,8cm über Etikett); E: verschm., beschädigt; Z: Chateaubefüllung. Pillet-Will Besitzer der damaligen Zeit. Korrekte dunkle Flasche, Korke nicht sichtbar. Sehr intensives Granatrot, Depot nicht sichtbar. Kapsel im Haus wachversiegelt. (20592-83)

1 MAGNUM
EUR 3900 - 7800

Haut Brion 1966

81

CH. HAUT BRION 1997 0,75L
GRAVES 1ER CC
(BORDEAUX, FRANKREICH)

WS90, TAN91: Thoroughly ripe aromas of redcurrant, Cuban tobacco and chestnut. Lovely purity and delineation of flavor; lively and intense. Finishes with ripe, very fine tannins and impressive persistence. The finish still hints at youthful austerity. A star of the vintage. F: 0,3cm; E: leicht verschm. & leicht beschädigt. (21310-118)

2 FLASCHE
EUR 440 - 660

82

CH. HAUT BRION 1999 0,75L
GRAVES 1ER CC
(BORDEAUX, FRANKREICH)

CC18.5/20, GAB19/20, RP93: The wine is medium to full-bodied, nuanced, subtle, deep, and provocatively elegant. The finish is extremely long, the tannins sweet, and the overall impression one

of delicacy interwoven with power and ripeness.
F: 0,2cm; E: leicht verschmutzt. (21328-9)

1 FLASCHE
EUR 300 - 450

83
CH. HAUT BRION 1995 0,75L
GRAVES 1ER CC
(BORDEAUX, FRANKREICH)

GAB18/20, WS95, RP95: Offering a more sedate, but somehow „languid“ bouquet of tertiary black fruit, cigar box and autumn leaves that are all beautifully defined. The palate is medium-bodied with fine tannins, open for business with fine tension shimmering throughout, rounded in texture with Morels and tobacco lining the finish. F: 0,4cm; E: minimal verschm., minimal beschädigt; Z: minimaler Farbabrieb an der Kapsel. (21104-92)

1 FLASCHE
EUR 300 - 450

84
CH. HAUT BRION 1993 0,75L
GRAVES 1ER CC
(BORDEAUX, FRANKREICH)

GAB18/20, RP90-92, WS91: Firm and bright, with nicely realized berry and red plum flavors, suggesting richness and suppleness under fine tannins. F: 0,7cm; E: 2x minimal verschm., 1x leicht verschm. & minimal beschädigt. (21117-2)

3 FLASCHE
EUR 600 - 900

RP100: Fabulous

85
CH. HAUT BRION 1989 0,75L
GRAVES 1ER CC
(BORDEAUX, FRANKREICH)

WS100, GAB20/20, RP100: Fabulously concentrated, with huge levels of fruit, extract, and glycerin, this wine is nearly viscous because of its thickness and richness. Low acidity gives the wine even more appeal and adds to its precociousness. F: 0,8cm; E: leicht verschmutzt. (21358-1)

1 FLASCHE
EUR 990 - 1350

86
CH. HAUT BRION 1985 0,75L
GRAVES 1ER CC
(BORDEAUX, FRANKREICH)

SED18.5/20, RP93: The palate is medium-bodied with a fine seam of acidity, delicate tertiary and leather tones infiltrating the red berry fruit, the finesse on the finish completely wins you over. Simply drink, sit back and savor. F: 1,7cm; E: verschm., leicht beschädigt; Z: Kapsel leicht beschädigt. Handschriftlicher Vermerk Nov. 88. (21317-1)

1 FLASCHE
EUR 270 - 390

87
CH. HAUT BRION 1985 0,75L
GRAVES 1ER CC
(BORDEAUX, FRANKREICH)

siehe oben. F: 0,2cm-2,8cm; E: verschm., davon 1x minimal beschädigt; Z: 2x Korken 2mm abgesunken, minimaler bis leichter Farbabrieb an den Kapseln, 1x lose. (21321-52)

4 FLASCHE
EUR 960 - 1600

88
CH. HAUT BRION 1983 0,75L
GRAVES 1ER CC
(BORDEAUX, FRANKREICH)

GAB18/20, WT90-94: In 2012 perfekt gereift, aber ohne Alter, so fein, elegant und finessig, mit Leder, Teer, Cigarbox, aber auch viel Minze, ätherischen Noten und sogar Eukalyptus, bleibt lang am Gaumen und viel zu kurz im Glas. F: 1,8cm, 2,6cm; E: leicht verschmutzt. (21334-15)

2 FLASCHE
EUR 380 - 580

89
CH. HAUT BRION 1976 0,75L
GRAVES 1ER CC
(BORDEAUX, FRANKREICH)

B(99)****, WT92: Malzige Süße in der Nase, immer noch viel Tabak und Cigarbox, ein leichter, anfänglicher, medizinischer Ton verschwand rasch und machte auch am Gaumen einer verschwendischen, burgundischen Süße Platz, enorm, wie dieser komplexe Wein ausbaute. F: 1,2cm; E: verschm., minimal beschädigt; Z: Granatapfelrot, wenig, feinkörniges Depot. Leichter Farbabrieb an der Kapsel. (21315-20)

1 FLASCHE
EUR 150 - 250

90
CH. HAUT BRION 1974 0,75L
GRAVES 1ER CC
(BORDEAUX, FRANKREICH)

CT87-94: Cassis, dark cherries, cherry liqueur, cola, anise, Christmas cake and Asian spice. The acidity was very fresh and vibrant and there was nothing tertiary. Still very good in terms of being 43 years old and from a poorly rated vintage. Tasted 8/2017. F: 3,2cm; E: verschm., beschädigt; Z: schönes Schmuckgranatrot, wenig, feines Depot. Kapsel stark verknittert. (21338-4)

1 FLASCHE
EUR 130 - 220

91
CH. HAUT BRION 1970 0,75L
GRAVES 1ER CC
(BORDEAUX, FRANKREICH)

GAB18/20, WS90, B****: A fabulous colour and nose. Fairly sweet, full-bodied, a smoky character, no tobacco. F: 6,0cm; E: leicht verschm., minimal beschädigt; Z: Imported by Austin Nichols, New York, schönes Granatrot, wenig, feinsandiges Depot, Kapsel korrodiert. (21321-59)

1 FLASCHE
EUR 100 - 180



Lot 85

Lot 88

92
CH. HAUT BRION 1970 0,75L
GRAVES 1ER CC
(BORDEAUX, FRANKREICH)

siehe oben. F: 4,8cm; E: verschm., beschädigt; Z: schönes Granatrot, wenig, feinsandiges Depot, Kapsel beschädigt. (21321-36)

1 FLASCHE
EUR 140 - 230

93
CH. HAUT BRION 1966 0,75L
GRAVES 1ER CC
(BORDEAUX, FRANKREICH)

GAB19/20, RP88-90, FAL95: In der Nase sehr einladend, feine Beerenfrucht, am Gaumen seidig und süß, hochelegante Textur, zeigt große Komplexität, beerig und reif, zarte vegetal-tabakige Anklänge, zarte Süße im Finale, perfekt gereift, zart karamelliger Nachhall. F: 3,7cm; E: verschm., leicht beschädigt; Z: intensives Granatrot, wenig, mittelfeines Depot. Farbabrieb an der Kapsel, leicht verknittert. (21315-26)

1 FLASCHE
EUR 290 - 450

94
CH. HAUT BRION 1966 0,75L
GRAVES 1ER CC
(BORDEAUX, FRANKREICH)

siehe oben. F: 4,7cm; E: verschm., minimal beschädigt; Z: intensives Granatrot, sehr wenig, mittelfeines Depot. Leichter Farbabrieb an der Kapsel, minimal verknittert. (21315-35)

1 FLASCHE
EUR 290 - 450

95
BAHANS HAUT BRION 2000 0,375L
ZWEITWEIN VON CH. HAUT BRION
(BORDEAUX, FRANKREICH)

WS90, RP91: Its smoky, soft berry fruit and notes of fresh porcini mushrooms intermixed with cigar tobacco and black currants are complex. This complexity is followed by a fleshy, elegant, silky wine. F: IN; E: minimal verschm., minimalst beschädigt; Z: minimaler Farbabrieb an den Kapseln. (21110-82)

2 HALBFLASCHE
EUR 100 - 150

Exquisite La Mission

96
LA MISSION HAUT BRION 2014 0,75L
PESSAC LEOGNAN CC
(BORDEAUX, FRANKREICH)

RP95: This is an exquisite bouquet with pure black fruit, cold stone, a touch of black olive and later a suggestion of boysenberry preserve. The palate is still structured and considering that a majority is Merlot, quite masculine. F: IN; E: 1x sehr gut, 2x minimalst verschmutzt; Z: 2x minimaler Farbabrieb an den Kapseln. (21352-1)

3 FLASCHE
EUR 510 - 810

97
LA MISSION HAUT BRION 1966 0,75L
PESSAC LEOGNAN CC
(BORDEAUX, FRANKREICH)

WS93, GAB18/20, RP94: It has an intense, exuberant bouquet of blackberry, dusty attic, cedar and cigar box with smoke and burning embers

developing in the glass. The palate is nicely balanced. It has impressive weight and vigor, imbued with the classicism of the vintage. F: VTS; E: verschm., leicht beschädigt; Z: reifes Granatapfelrot, wenig feinsandiges Depot. Kapsel korrodiert. Jahrgang auf Korken klar lesbar. (21107-1)

1 FLASCHE
EUR 220 - 360



98
LA MISSION HAUT BRION 1965 0,75L
PESSAC LEOGNAN CC
(BORDEAUX, FRANKREICH)

idealwine.com: Mission Haut-Brion's wines offer intensity, body and richness. They have exceptional ageing potential. F: VTS; E: verschm., leicht beschädigt; Z: Granatapfelrot, wenig, mittelfeines Depot. Leichter Farbabrieb an der Kapsel. (21113-56)

1 FLASCHE
EUR 160 - 260

99
LA MISSION HAUT BRION 1958 0,75L
PESSAC LEOGNAN CC
(BORDEAUX, FRANKREICH)

WT94: Faszinierend die zu Anfang leicht karamellige Tabak-Schokonase, wurde mit der Zeit immer teeriger, ätherischer und entwickelte immer mehr Minze und Eukalyptus. Auch am erstaunlich kraftvollen Gaumen kamen immer mehr Minze und Eukalyptus. - Verkostet 2011. F: VTS-TS; E: verschm., leicht beschädigt; Z: Schönes Schmuckgranatrot, mittlere Menge, mittelgrobes Depot. Kapsel mit Farbabrieb. Subetikett: Schröder & Schyler & Co. Bordeaux; leicht beschädigt. (21254-4)

1 FLASCHE
EUR 400 - 580

100
LA MISSION HAUT BRION 1958 0,75L
PESSAC LEOGNAN CC
(BORDEAUX, FRANKREICH)

siehe oben. F: TS-HS; E: verschm., leicht beschädigt; Z: intensives Granatrot, wenig, feines Depot. Kapsel minimal beschädigt, mit Farbabrieb. Schönes Geschenk zum 60. Geburtstag. (21254-12)

1 FLASCHE
EUR 390 - 530

101
LA MISSION HAUT BRION 1957 0,75L
PESSAC LEOGNAN CC
(BORDEAUX, FRANKREICH)

WT93: Der beste Bordeaux-Tip in 1957 ist sicher La Mission Haut Brion. 1998 zeigte er eine junge, dichte Farbe, explosives Tabak-Bouquet, toller Stoff, dem ich in guten Flaschen wie dieser einige Jahre gebe. F: HS; E: verschmutzt; Z: herrliches

Rubinrot, mittlere Menge, mittelfeines Depot. Kapsel minimal beschädigt. (21130-4)

1 FLASCHE
EUR 220 - 360

102
LA MISSION HAUT BRION 1957 0,75L
PESSAC LEOGNAN CC
(BORDEAUX, FRANKREICH)

siehe oben. F: TS; E: leicht verschmutzt; Z: herrliches Rubinrot, mittlere Menge, mittelfeines Depot. Kapsel minimal beschädigt. (21130-3)

1 FLASCHE
EUR 260 - 420

103
LA MISSION HAUT BRION 1957 0,75L
PESSAC LEOGNAN CC
(BORDEAUX, FRANKREICH)

siehe oben. F: TS; E: verschmutzt; Z: herrliches Rubinrot, mittlere Menge, mittelfeines Depot. Kapsel leicht korrodiert. (21130-2)

1 FLASCHE
EUR 240 - 380

104
LA MISSION HAUT BRION 1957 0,75L
PESSAC LEOGNAN CC
(BORDEAUX, FRANKREICH)

siehe oben. F: TS; E: verschmutzt; Z: herrliches Rubinrot, mittlere Menge, mittelfeines Depot. Kapsel leicht beschädigt & korrodiert. (21130-1)

1 FLASCHE
EUR 240 - 380

Silky Cheval Blanc

105
CH. CHEVAL BLANC 1995 0,75L
ST. EMILION 1ER GCC A
(BORDEAUX, FRANKREICH)

RP95: This is an outrageously decadent Cheval Blanc. The nose is layer upon layer of ebullient, red-berried fruit: raspberries, crushed strawberries, lavish creamy new oak and a touch of vanilla pod. The palate is full-bodied with plush red-berried fruit, at the moment firmly under the governance of the Merlot with a sexy, lascivious finish. F: IN; E: gut. (21328-8)

1 FLASCHE
EUR 280 - 420

106
CH. CHEVAL BLANC 1988 0,75L
ST. EMILION 1ER GCC A
(BORDEAUX, FRANKREICH)

GAB18/20, WS93: Berry, cherry and chocolate on the nose, with hints of spices. Full-bodied, with chewy tannins and a spicy, cedary, dark chocolate aftertaste. Very silky and caressing. Grabs your attention. Muscular for Cheval. Overlooked by many Cheval fans. F: IN; E: minimal verschmutzt; Z: minimalster Farbabrieb an den Kapseln. (21330-18)

2 FLASCHE
EUR 500 - 780

107
CH. CHEVAL BLANC 1939
ODER 1959 0,75L
ST. EMILION 1ER GCC A
(BORDEAUX, FRANKREICH)

Kultweingut in deutscher R&U Abfüllung. Top Zustand. Jahrgang leider nicht klar zu lesen. Ein

potentielles Schnäppchen! F: TS; E: verschmutzt; Z: Negociantabfüllung Reidemeister & Ulrichs, Bremen, sehr helles Granatrot, kein Depot, minimaler Farbabrieb an der Kapsel. (20948-91)

1 FLASCHE
EUR 320 - 620

Layered Ausone

108
CH. AUSONE 2001 1,5L
ST. EMILION 1ER GCC A
(BORDEAUX, FRANKREICH)

WS95, GM95, RP98: The wine of the vintage, this inky/purple-colored 2001 boasts a provocative, floral perfume of crushed stones, raspberries, blackberries, creme de cassis, licorice, and smoke. What makes it so sensational are the layers of flavor and nuances that unfold as the wine sits in the glass. -2050+. F: 1,3cm=IN; E: sehr gut. (20654-38)

1 MAGNUM
EUR 1180 - 1480

109
CH. AUSONE 2001 1,5L
ST. EMILION 1ER GCC A
(BORDEAUX, FRANKREICH)

siehe oben. F: 1,1cm=IN; E: minimalst besch. (20654-37)

1 MAGNUM
EUR 1180 - 1480

Amazing Bordeaux



Lot 99

Lot 107

Lot 109

110
CH. AUSONE 1952 0,75L
ST. EMILION 1ER GCC A
(BORDEAUX, FRANKREICH)

WT95: 2009 war das Ausone in seiner besten, klassischen Form. Eine gewaltige Statur und immer noch fast unbändige Kraft, ein rustikaler, an ältere Lafleurs erinnernder Brocken mit dem großen Kräutergarten und viel Lakritz im endlosen Abgang. F: HS; E: verschm., leicht beschädigt; Z: Abfüllung und Etikett Vandermeulen, Ostende. Schönes Granatrot, wenig, grobes Depot. Minimaler Farbabrieb an der roten Kapsel, minimal beschädigt. (21113-37)

1 FLASCHE
EUR 230 - 390

Big & Luscious

111

CH. ANGELUS 1997 0,75L
ST. EMILION 1ER GCC B
(BORDEAUX, FRANKREICH)

GAB17/20, WS90: A big and luscious wine for the vintage, this outstanding Bordeaux delivers loads of plum, berry and pomegranate character on the nose. It's full-bodied, with lots of velvety tannins and a long, long finish. F: IN; E: gut; Z: minimaler Farbabrieb an den Kapseln. (21310-99)

2 FLASCHEN
EUR 240 - 380

112

CH. ANGELUS 1995 0,75L
ST. EMILION 1ER GCC B
(BORDEAUX, FRANKREICH)

RP92+: This is typical 1995 in that it's young, tannic, masculine and still vigorous and foreboding. The wine is concentrated, the aromatics are enticing and complex. F: IN; E: minimalst beschädigt; Z: minimaler Farbabrieb an der Kapsel, minimal beschädigt. (21104-98)

1 FLASCHEN
EUR 180 - 280

113

CH. ANGELUS 1993 0,75L
ST. EMILION 1ER GCC B
(BORDEAUX, FRANKREICH)

WS90, RP92: Amazingly rich and full-bodied, with massive extract, it is almost unbelievable that this wine could have been produced in a vintage such as 1993. F: IN; E: sehr gut; Z: Kapseln leicht beschädigt. (21310-28)

7 FLASCHEN IN 12ER OHK
EUR 910 - 1540



Lot 117

Lot 114

114

CH. ANGELUS 1989 0,75L
ST. EMILION 1ER GCC B
(BORDEAUX, FRANKREICH)

WT97: 2014 so jung, so dicht, so druckvoll, geile Frucht, hohe Mineralität, schwarze Trüffel, Weihnachtsgewürz, tolle Länge. F: IN; E: minimalst verschm., minimalst beschädigt; Z: minimaler Farbabrieb an den Kapseln. (21330-28)

2 FLASCHEN
EUR 580 - 880

115

CH. ANGELUS 1979 0,75L
ST. EMILION 1ER GCC B
(BORDEAUX, FRANKREICH)

CT88: Round and creamy bouquet. Round and creamy in the taste as well, with soft tannin.

Medium to full bodied and good acidity. Complex as well. Tasted 08/1993. F: TS; E: leicht verschm., leicht beschädigt; Z: schönes Granatapfelrot, mittlere Menge, feinsandiges Depot. (21265-6)

1 FLASCHEN
EUR 80 - 140

Verführer – Petrus

116

CH. PETRUS 1984 0,75L
POMEROL AC
(BORDEAUX, FRANKREICH)

WT95: Auch 2015 aus der 1tel ein sehr feiner, aromatischer, süßer Wein mit verführerischem Schmelz. F: IN; E: verschm., leicht beschädigt; Z: auf dem Etikett: Imported by Seagram, Chateau & Estate, New York, shipped by Jean-Pierre Moueix, Libourne. Kapsel fehlt, Korkbrand und Jahrgang klar lesbar. (21113-41)

1 FLASCHEN
EUR 750 - 1250

117

CH. PETRUS 1977 1,5L
POMEROL AC
(BORDEAUX, FRANKREICH)

JR17/20: Possibly the best 1977 I've ever had. It's light, probably has always been light and would always have looked inferior to the 1976, and gives the impression it won't last all that long. Tasted 2013 in 0,75L. F: VTS; E: minimal verschm., leicht beschädigt; Z: minimaler Kapselabrieb. (21247-17)

1 MAGNUM
EUR 1990 - 2890

118

CH. PETRUS 1974 0,75L
POMEROL AC
(BORDEAUX, FRANKREICH)

CT94: Nice nose of black fruits, spiciness, blackcurrant buds and a bit of pencil. Light to medium body, pure elegance, traces of tannins, refreshing light acidity and sweetness of the fruits. Balanced, silky and long. F: HS; E: leicht verschmutzt; Z: schönes Granatrot, wenig, sandiges Depot. Kapsel leicht korrodiert, minimal beschädigt. (21265-5)

1 FLASCHEN
EUR 690 - 990

119

CH. PETRUS 1967 0,375L
POMEROL AC
(BORDEAUX, FRANKREICH)

RP99: This has always been the best wine of the vintage and a gorgeous example of Petrus. The wine is sweet, elegant, medium to full-bodied, and totally savory and seamless. F: BLS; E: stark verschm., leicht beschädigt; Z: Subetikett: shipped by Rolland & Cie, Bordeaux. Imported by Leeds Distribution Inc. New York. Granatapfelrot, wenig, feinkörniges Depot. Farbabrieb an der Kapsel, minimal beschädigt. (19806-39)

1 HALBFLASCHEN
EUR 290 - 490

Gorgeous Mondotte

120

CH. LA MONDOTTE 2000 0,75L
ST. EMILION GRAND CRU
(BORDEAUX, FRANKREICH)

RP98+: The 2000 (80% Merlot and 20% Cabernet Franc) boasts gorgeous aromas of



graphite, caramel, toast, blackberries, and creme de cassis. Extremely dense, full-bodied, and built for another twenty years of cellaring. -2044. F: BON; E: minimal verschmutzt; Z: 2x minimalster Farbabrieb an der Kapsel. (19858-2)

3 FLASCHEN
EUR 790 - 1090

121

CH. LA MONDOTTE 1983 0,75L
ST. EMILION GRAND CRU
(BORDEAUX, FRANKREICH)

Aus den ganz frühen Zeiten der Neipperg Ära. Großer Bordeaux Jahrgang, sehr selten! F: IN; E: verschm., minimal beschädigt; Z: minimaler Farbabrieb an den Kapseln. (21101-29)

3 FLASCHEN
EUR 210 - 330

122

CH. LA MONDOTTE 1981 0,75L
ST. EMILION GRAND CRU
(BORDEAUX, FRANKREICH)

Aus den ganz frühen Zeiten der Neipperg Ära. WT: Im Schatten der großen 82er stand der Jahrgang 1981. Dabei wurden in diesem Jahr recht gefällige, frühreife, elegante Weine produziert. F: IN; E: verschm., davon 2x minimal & 2x leicht beschädigt; Z: Kapseln minimal korrodiert. (21101-35)

4 FLASCHEN
EUR 120 - 200

Majestätischer 1925

123

CH. LATOUR A POMEROL 1925 0,7L
POMEROL AC
(BORDEAUX, FRANKREICH)

wineforum.co.at: Die Weingärten mit acht Hektar Rebfläche sind mit Merlot (90%) und Cabernet Franc (10%) bestockt. In großen Jahren ist der Wein majestätisch und wuchtig. F: IN; E: verschm., minimal beschädigt; Z: helles Granatapfelrot, mittlere Menge, mittelfeines Depot. Chateaufkapsel gekürzt, leichter Farbabrieb, Korkbrand und Jahrgang klar lesbar. Kellerreserve. (21298-15)

1 FLASCHEN
EUR 390 - 590

124

CH. TROTANOY 1983 1,5L
POMEROL AC
(BORDEAUX, FRANKREICH)

GAB17/20, WT94: Neben der etwas rustikalen erdig-kraftigen Kräuternote waren da massig Teer, Tabak und Cigarbox, eigentlich La Mission pur, nur etwas kräftiger. F: 2,8cm; E: verschmutzt; Z: Farbabrieb an den Kapseln, 1x minimal beschädigt. (21321-10)

2 MAGNUM
EUR 300 - 500

125
CH. TROPLONG MONDOT 1988 0,75L
ST. EMILION GCC
(BORDEAUX, FRANKREICH)

RP90: A beauty that has reached full maturity, this elegant wine has notes of tapenade, plums, black cherries, vanilla, and smoke, followed by medium-bodied, sweet, expansive flavors that show beautifully integrated tannin and acidity. F: IN; E: minimalst verschmutzt; Z: minimaler Farbabrieb an den Kapseln. (21330-33)

2 FLASCHEN
EUR 120 - 200

Sensuous Nose

126
VIEUX CH. CERTAN 2000 0,75L
POMEROL AC
(BORDEAUX, FRANKREICH)

WS97, RP96: Very pure, very sensuous nose with red-berried fruit, wild strawberry, raspberry, a touch of marmalade and quince in the background. The palate is full-bodied, very pure and well defined. It is so smooth and harmonious towards the elegant, feminine finish. F: IN; E: minimal verschm., minimal beschädigt. (21108-3)

1 FLASCHE
EUR 160 - 230

127
VIEUX CH. CERTAN 1988 0,75L
POMEROL AC
(BORDEAUX, FRANKREICH)

JMQ93, RP91: Sweet black fruits intermixed with earth, charcoal, licorice and compost jump from the glass of this medium-bodied, deep, beautifully extracted Pomerol that has a real Medoc structure to it. The wine is sweet, relatively evolved, and just beginning to enter its plateau of full maturity. F: IN; E: minimal verschmutzt; Z: minimaler Farbabrieb an den Kapseln. (21330-34)

2 FLASCHEN
EUR 170 - 280

128
VIEUX CH. CERTAN 1986 0,75L
POMEROL AC
(BORDEAUX, FRANKREICH)

JR18/20, GAB18/20: Jasmintee, Pfeffernoten, eine grünliche Würze, Lorbeerblatt, wirkt beruhigend und legt langsam und ganz sanft zu. Konzentrierter Gaumen, noch schwarze Beerenreste, Lakritze, wirkt zart aufrauhend, was ihm wiederum auch eine gewisse Charakternote verleiht. F: IN-BON; E: 2x minimal verschm., 1x leicht verschmutzt; Z: minimaler Farbabrieb an den Kapseln, minimal beschädigt. (21330-21)

3 FLASCHEN
EUR 255 - 420

Complex Whites



Lot 123

Lot 126

84 Lots Bordeaux OHK



129
CH. BELGRAVE 2005 0,75L
HAUT MEDOC 5EME CC
(BORDEAUX, FRANKREICH)

RP88, WS91: There's black licorice, coffee bean and ripe fruit on the nose. Full-bodied, with velvety tannins and a wonderful concentration of ripe fruit and currant. Shows tar and vanilla on the finish. F: IN; E: 11x sehr gut, 1x minimal wellig. (21310-12)

12 FLASCHEN OHK
EUR 240 - 420

130
CH. BELGRAVE 2005 0,75L
HAUT MEDOC 5EME CC
(BORDEAUX, FRANKREICH)

siehe oben. F: IN; E: 10x sehr gut, 1x minimalst besch., 1x leicht verschmutzt. (21310-74)

12 FLASCHEN OHK
EUR 240 - 420

131
CH. BELGRAVE 2005 0,75L
HAUT MEDOC 5EME CC
(BORDEAUX, FRANKREICH)

siehe oben. F: IN; E: 6x sehr gut, 6x minimal verschmutzt. (21310-75)

12 FLASCHEN OHK
EUR 240 - 420

132
CH. BRANAIRE DUCRU 2005 0,75L
ST. JULIEN 4EME CC
(BORDEAUX, FRANKREICH)

JR17.5/20, TAN94, RP93: Floral nuances combined with lots of mulberry, raspberry and sweet black currant fruit are followed by a medium to full-bodied, beautifully pure, textured, complex wine with soft tannin. -2030 F: IN; E: sehr gut. (20502-48)

12 FLASCHEN OHK
EUR 690 - 1080

133
CH. BRANE CANTENAC 2005 0,75L
MARGAUX 2EME CC
(BORDEAUX, FRANKREICH)

RP92+, WE94: The fruit has become the main attraction here – layers of ripeness, tempered with an elegant smoothness. The tannins are certainly present in this powerful wine, but they are here to lend support, not dominate. With herbs and very clean black fruits, this is a wine to follow. F: HF-IN; E: sehr gut. (21310-23)

12 FLASCHEN OHK
EUR 660 - 1060



134
CH. BROWN 2005 0,75L
PESSAC LEOGNAN AC
(BORDEAUX, FRANKREICH)

RP91: A blend of 60% Cabernet Sauvignon, 35% Merlot and the rest Petit Verdot, this is a beautiful wine from Château Brown (one of the best I have tasted). The wine displays smoke, spice, earth, licorice and loads of black fruits. Medium to full-bodied, pure, ripe and layered. -2030. F: IN; E: 8x sehr gut, 4x leicht beschädigt; Z: Kapseln teilweise leicht verknittert. (21310-37)

12 FLASCHEN OHK
EUR 240 - 420



135
CH. CANTEMERLE 1994 0,75L
HAUT MEDOC 5EME CC
(BORDEAUX, FRANKREICH)

GAB15/20, RP86: In the mouth, the wine reveals moderate concentration and good body for the vintage, but a dry, angular personality with astringent tannin in the finish. It is a gamble whether this wine will ever shed enough tannin to come into complete harmony, but it is well made, and may turn out to be surprisingly attractive. F: 11x IN, 1x BON; E: 11x gut, 1x minimal beschädigt; Z: Kapseln leichter Farbabrieb. (21310-48)

12 FLASCHEN OHK
EUR 240 - 480

136
CH. CANTEMERLE 1995 0,75L
HAUT MEDOC 5EME CC
(BORDEAUX, FRANKREICH)

GAB16/20, RP86: Peppery, herb-tinged red currant fruit aromas are pleasant, but uninspiring. This medium-bodied, straightforward wine lacks the depth, dimension, and power of a top-flight classified growth. F: HF-IN; E: 6x gut, 6x minimal beschädigt; Z: Kapseln leicht verknittert. Rückenetiketten teilweise leicht beschädigt. (21310-47)

12 FLASCHEN OHK
EUR 300 - 540

137
CH. CANTEMERLE 2005 0,75L
HAUT MEDOC 5EME CC
(BORDEAUX, FRANKREICH)

RP90, WS90: Shows blackberry and plum skin aromas, with hints of vanilla. Medium- to full-bodied, with soft, velvety tannins and a pretty, fruity aftertaste. An elegant, balanced style. Lingers on the palate. F: IN; E: sehr gut. (21310-71)

12 FLASCHEN OHK
EUR 360 - 660

138
CH. CANTEMERLE 2005 0,75L
HAUT MEDOC 5EME CC
(BORDEAUX, FRANKREICH)

siehe oben. F: IN; E: sehr gut. (21310-72)

12 FLASCHEN OHK
EUR 360 - 660

139

CH. CANTEMERLE 2009 0,75L
HAUT MEDOC 5EME CC
(BORDEAUX, FRANKREICH)

JS95, RP91+, WS91: This broad, fleshy style delivers toasty spice and tobacco notes up front, followed by dark cocoa, crushed plum and mulled blackberry fruit flavors. F: IN; E: sehr gut. (21310-21)

12 FLASCHEN OHK
EUR 265 - 480



140

CARTEAU PIN DE FLEUR 1995 0,75L
ST. EMILION GRAND CRU
(BORDEAUX, FRANKREICH)

Einer der kleinen, aber sehr feinen Weine von Christian Moueix, dem Besitzer von Petrus. Sehr guter Jahrgang, jetzt sicherlich voll trinkreif. F: 3x IN, 8x BON-VTS, 1x TS; E: 11x sehr gut, 1x minimal beschädigt; Z: Kapseln teilweise leicht verknittert. (21310-25)

12 FLASCHEN OHK
EUR 180 - 300



141

CH. CHANTALOUETTE 2009 0,75L
POMEROL AC
(BORDEAUX, FRANKREICH)

CT91: Really impressive and clear on the nose with dark fruits, earthy and buttery aromas. Medium+ body, well balanced, juicy and silky on the palate. A really pleasant wine to taste. 70% Merlot, 15% Cabernet Franc, 15% Cabernet Sauvignon. F: IN; E: sehr gut. (21318-2)

12 FLASCHEN OHK
EUR 240 - 420

142

CH. CHANTALOUETTE 2009 0,75L
POMEROL AC
(BORDEAUX, FRANKREICH)

siehe oben. F: IN; E: sehr gut. (21318-3)

12 FLASCHEN OHK
EUR 240 - 420

143

CH. CHANTALOUETTE 2009 0,75L
POMEROL AC
(BORDEAUX, FRANKREICH)

siehe oben. F: IN; E: sehr gut. (21318-1)

12 FLASCHEN OHK
EUR 240 - 420



144

CH. CISSAC 2003 0,75L
HAUT MEDOC CGB
(BORDEAUX, FRANKREICH)

WS87: A fruity red with plum and raspberry character. Medium- to full-bodied, with fine tannins and a fruity finish. F: IN; E: 11x gut, am Rand wellig, 1x minimal beschädigt. (21310-43)

12 FLASCHEN OHK
EUR 140 - 240

145

CH. CISSAC 2003 0,75L
HAUT MEDOC CGB
(BORDEAUX, FRANKREICH)

siehe oben. F: IN; E: 10x gut, leicht wellig, 2x minimal verschmutzt; Z: 1x Kapsel leicht beschädigt. (21310-18)

12 FLASCHEN OHK
EUR 140 - 240

146

CH. CISSAC 2003 0,75L
HAUT MEDOC CGB
(BORDEAUX, FRANKREICH)

siehe oben. F: IN; E: 11x sehr gut, am Rand leicht wellig, 1x minimalst beschädigt; Z: 2x Kapsel leicht beschädigt. (21310-45)

12 FLASCHEN OHK
EUR 140 - 240

147

CH. CISSAC 2004 0,75L
HAUT MEDOC CGB
(BORDEAUX, FRANKREICH)

CT90: Soft dark plum on the palate with more cherry emerging. Soft and well balanced and still opening in the glass showing sweet cherry/berry fruit with gentle acidity. F: IN; E: 11x sehr gut, am Rand leicht wellig, 1x minimalst beschädigt; Z: Rückenetiketten leicht wellig. (21310-15)

12 FLASCHEN OHK
EUR 140 - 240

148

CH. CISSAC 2004 0,75L
HAUT MEDOC CGB
(BORDEAUX, FRANKREICH)

siehe oben. F: IN; E: 6x gut, 4x minimal verschm., 2x leicht verschm., alle leicht wellig; Z: Rückenetiketten leicht wellig, Kapseln teilweise minimal beschädigt. (21310-19)

12 FLASCHEN OHK
EUR 140 - 240

149

CH. CISSAC 2005 0,75L
HAUT MEDOC CGB
(BORDEAUX, FRANKREICH)

JR16/20, WS87: Licorice, mineral and tar aromas follow through to a medium body, with firm tannins and a clean finish. Always a little tough, but stylish.

F: IN; E: sehr gut, am Rand leicht wellig; Z: teilweise minimaler Farbabrieb an den Kapseln. (21310-4)

12 FLASCHEN OHK
EUR 140 - 240

150

CH. CISSAC 2005 0,75L
HAUT MEDOC CGB
(BORDEAUX, FRANKREICH)

siehe oben. F: 11x IN, 1x BON; E: sehr gut, am Rand leicht wellig; Z: teilweise minimaler Farbabrieb an den Kapseln. (21310-10)

12 FLASCHEN OHK
EUR 140 - 240

151

CH. CISSAC 2005 0,75L
HAUT MEDOC CGB
(BORDEAUX, FRANKREICH)

siehe oben. F: IN; E: sehr gut. (21310-1)

12 FLASCHEN OHK
EUR 140 - 240

152

CH. CISSAC 2005 0,75L
HAUT MEDOC CGB
(BORDEAUX, FRANKREICH)

siehe oben. F: IN; E: 11x sehr gut, 1x minimal beschädigt. (21310-2)

12 FLASCHEN OHK
EUR 140 - 240

153

CH. CISSAC 2005 0,75L
HAUT MEDOC CGB
(BORDEAUX, FRANKREICH)

siehe oben. F: IN; E: 11x sehr gut, 1x minimal beschädigt; Z: teilweise minimaler Farbabrieb an den Kapseln. (21310-3)

12 FLASCHEN OHK
EUR 140 - 240

154

CH. CISSAC 2005 0,75L
HAUT MEDOC CGB
(BORDEAUX, FRANKREICH)

siehe oben. F: IN; E: 11x sehr gut, 1x minimal beschädigt; Z: teilweise minimaler Farbabrieb an den Kapseln. (21310-9)

12 FLASCHEN OHK
EUR 140 - 240

155

CH. CLERC MILON 1998 0,75L
PAUILLAC 5EME CC
(BORDEAUX, FRANKREICH)

RP88: The palate is medium-bodied with sappy red fruit on the entry, the merlot quite expressive here and imparting a seductive smooth texture. It is not terribly complex, but after 17-years there is a sensual aspect to this wine that may have been hidden in its youth. F: IN; E: 5x sehr gut, 4x minimal. verschm., 3x leicht verschm., am Rand leicht wellig. (21310-78)

12 FLASCHEN OHK
EUR 420 - 720



156

CH. COS D'ESTOURNEL 2002 0,75L
ST. ESTEPHE 2EME CC
(BORDEAUX, FRANKREICH)

GAL93, RP93: Black currant, spice box, licorice, and red and black fruits. Medium to full-bodied with exceptional precision and definition, this beautifully textured wine stands out as one of the most successful wines of this irregular vintage. A brilliant effort. F: IN; E: 11x sehr gut, 1x minimalst beschädigt; Z: 2x Rückenetikett minimal verknittert. (21116-1)

12 FLASCHEN OHK
EUR 1320 - 2160



157

CH. COS D'ESTOURNEL 2005 0,75L
ST. ESTEPHE 2EME CC
(BORDEAUX, FRANKREICH)

WS96, RP97: A superstar of St.-Estèphe in this vintage, this wine has a dense ruby/purple color, beautiful, sweet cassis and blackcurrant fruit, some floral notes, spice and a touch of oak in a full-bodied, layered, impressive multi-dimensional style. This is a beauty and certainly the top wine of St.-Estèphe. -2040. F: IN; E: 11x sehr gut, 1x minimal beschädigt. (21121-1)

12 FLASCHEN OHK
EUR 1800 - 2400

158

CH. FONTENIL 1999 0,75L
FRONSAC
(BORDEAUX, FRANKREICH)

WS88, TAN87-89: Bitter cherry, bitter chocolate, black raspberry, violet, shoe polish and mint on the nose. Fat, supple and sweet, with bright, ripe acids giving the primary flavors good definition. No shortage of weight. Finishes with firm, even tannins and very good length. F: IN; E: 11x sehr gut, 1x minimal beschädigt. (21310-76)

12 FLASCHEN OHK
EUR 200 - 360

159

GRAND PUY LACOSTE 2000 0,75L
PAUILLAC 5EME CC
(BORDEAUX, FRANKREICH)

WT95, RP95: It has a brilliant nose of blackberry, crushed stone, graphite and cedar. The palate is smooth and silky, cloaking the tannic frame of this GPL so that you barely notice it. Then there is that hint of spice on the aftertaste—the show ain't over yet. F: IN; E: 5x sehr gut, 3x minimalst verschm., 3x minimal besch., 1x leicht verknittert; Z: 3x minimalster, 5x minimaler, 4x leichter Farbabrieb an den Kapseln. (21292-9)

12 FLASCHEN OHK
EUR 960 - 1680



160

CH. GRUAUD LAROSE 1998 0,75L
ST. JULIEN 2EME CC
(BORDEAUX, FRANKREICH)

GAB18/20, RP88: The bouquet offers aromas of plums, black raspberries, and cassis. Stylish, with medium to full body, sweet tannin, and excellent purity as well as overall symmetry. F: IN; E: 11x minimal besch., 1x fehlt. (20592-21)

12 FLASCHEN OHK
EUR 690 - 1080

161

CH. GRUAUD LAROSE 1998 0,75L
ST. JULIEN 2EME CC
(BORDEAUX, FRANKREICH)

siehe oben. F: IN; E: minimal besch., minimal wellig. (20592-22)

12 FLASCHEN OHK
EUR 690 - 1080

162

CH. HAUT CORBIN 2000 0,75L
ST. EMILION GRAND CRU
(BORDEAUX, FRANKREICH)

WS91: Intense aromas and flavors of blackberries and blueberries, with a hint of toasted oak. Full-bodied, with firm tannins and a long, caressing finish. Solid wine. Always a well-made wine. F: HF-IN; E: sehr gut. (21310-27)

12 FLASCHEN OHK
EUR 240 - 420

163

CH. LA CROIX DE GAY 2008 0,75L
POMEROL AC
(BORDEAUX, FRANKREICH)

RP88: The La Croix de Gay 2008 has a lovely floral bouquet with black cherries, date and crushed strawberry, all with fine delineation. The palate is medium-bodied and toasty, lacking the same clarity as the nose with notes of blackberry and raspberry leading to a slightly dry, conservative finish in keeping with the style of the vintage. F: IN; E: sehr gut. (20953-44)

12 FLASCHEN OHK
EUR 420 - 600



164

CH. LA GARDE 2005 0,75L
PESSAC LEOGNAN AC
(BORDEAUX, FRANKREICH)

WE92: Dark in color, this wine has solid tannins over rich mint and black plum fruits. The structure

is firm, but the whole wine has enough richness to sustain the dry core. F: IN; E: 11x sehr gut, 1x minimal wellig. (21310-5)

12 FLASCHEN OHK
EUR 200 - 360

165

CH. LA GARDE 2005 0,75L
PESSAC LEOGNAN AC
(BORDEAUX, FRANKREICH)

siehe oben. F: IN; E: sehr gut; Z: 1x Rückenetikett minimal beschädigt. (21310-11)

12 FLASCHEN OHK
EUR 200 - 360

166

CH. LA GARDE 2005 0,75L
PESSAC LEOGNAN AC
(BORDEAUX, FRANKREICH)

siehe oben. F: IN; E: sehr gut. (21310-73)

12 FLASCHEN OHK
EUR 200 - 360



167

CH. LA LAGUNE 2009 0,75L
HAUT MEDOC 3EME CC
(BORDEAUX, FRANKREICH)

WS(93-96), RP95: It boasts a beautiful perfume of blueberries, mulberries, cassis, white chocolate and subtle toasty oak. Notes of Chinese black tea, cedarwood and forest floor also make an appearance in the singular aromatic and flavor profiles. This sumptuous, full-bodied La Lagune possesses low acidity, abundant but ripe, sweet tannin and a long, 45-second finish. -2047. F: IN; E: sehr gut. (21121-2)

12 FLASCHEN OHK
EUR 720 - 960

168

LA TOUR DU PIN FIGEAC 1995 0,75L
ST. EMILION GCC
(BORDEAUX, FRANKREICH)

Château la Tour-du-Pin-Figeac is owned by Jean-Michel Moueix. The sand and gravel vineyards are planted in Merlot and Cabernet Franc. RP87: Medium-bodied, soft, friendly, and juicy, this is an appealing style of St.-Emilion. F: 1x BON, 11x VTS-TS; E: gut; Z: teilweise leichter Farbabrieb an den Kapseln. (21310-20)

12 FLASCHEN OHK
EUR 200 - 360

169

LA TOUR DU PIN FIGEAC 1995 0,75L
ST. EMILION GCC
(BORDEAUX, FRANKREICH)

siehe oben. F: BON-VTS; E: gut; Z: teilweise Kapseln leicht beschädigt. (21310-14)

12 FLASCHEN OHK
EUR 200 - 360

170
LA TOUR DU PIN FIGEAC 1995 0,75L
ST. EMILION GCC
(BORDEAUX, FRANKREICH)

Château la Tour-du-Pin-Figeac is owned by Jean-Michel Moueix. The sand and gravel vineyards are planted in Merlot and Cabernet Franc. RP87: Medium-bodied, soft, friendly, and juicy, this is an appealing style of St.-Emilion. F: BON-VTS; E: sehr gut. (21310-24)

12 FLASCHEN OHK
EUR 200 - 360



171
CH. LAFON ROCHET 2000 0,75L
ST. ESTEPHE 4EME CC
(BORDEAUX, FRANKREICH)

WS91, RP92: Full-bodied, rich, dense black fruits with thick chewy tannins. Dense structure, great weight and persistency with a succulent blackberry finish. Still very primal with a long future ahead. Superb. F: IN; E: sehr gut; Z: minimalster bis minimaler Farbabrieb an den Kapseln durch Holzstege. (21102-27)

12 FLASCHEN OHK
EUR 390 - 590

172
CH. LAGRANGE 2005 0,75L
ST. JULIEN 3EME CC
(BORDEAUX, FRANKREICH)

RP91: While rich, with impressive concentration and purity, it is also tannic, full-bodied, and painfully backward and foreboding. This is another long-term prospect that will require patience. -2027. F: IN; E: sehr gut. (21310-38)

12 FLASCHEN OHK
EUR 540 - 960

173
CH. LAGRANGE 2005 0,75L
ST. JULIEN 3EME CC
(BORDEAUX, FRANKREICH)

siehe oben. F: IN; E: sehr gut. (21310-39)

12 FLASCHEN OHK
EUR 540 - 960

174
CH. LANLANDE BORIE 2005 0,75L
ST. JULIEN CBS
(BORDEAUX, FRANKREICH)

RP90: Bruno Borie has turned out a graceful, charming, seductive St-Julien possessing a dense purple color and sweet cassis fruit intermixed with forest floor, spice box, and earth characteristics. This is a beauty to drink. F: IN; E: 3x sehr gut, 7x minimal verschm., 2x minimal beschädigt; Z: 1x Kapsel leicht beschädigt. Rückenetikett 3x leicht verschm., leicht beschädigt. (21310-31)

12 FLASCHEN OHK
EUR 265 - 480



175
CH. LANLANDE BORIE 2005 0,75L
ST. JULIEN CBS
(BORDEAUX, FRANKREICH)

siehe oben. F: IN; E: 10x sehr gut, 2x minimal verschmutzt. (21310-77)

12 FLASCHEN OHK
EUR 265 - 480

176
CH. LANLANDE BORIE 2005 0,75L
ST. JULIEN CBS
(BORDEAUX, FRANKREICH)

siehe oben. F: IN; E: sehr gut. (21310-22)

12 FLASCHEN OHK
EUR 265 - 480

Very Fine Lanessan

177
CH. LANESSAN 1988 0,75L
HAUT MEDOC CRU BOURGEOIS
(BORDEAUX, FRANKREICH)

RP(88-90): Very fine claret. Cedary, red berried nose. Open palate with mature redcurrant fruits. Ripe and concentrated. Excellent value. F: 8x IN, 4x BON; E: minimalst besch. bis beschädigt. (21102-28)

12 FLASCHEN OHK
EUR 180 - 300

178
CH. LANESSAN 1996 0,75L
HAUT MEDOC CRU BOURGEOIS
(BORDEAUX, FRANKREICH)

CT92, WS87: A pretty nose of currants and blackberries. Medium-bodied, with firm tannins and plenty of fruit, but a slightly short finish. A very good wine from Lanessan. F: IN; E: sehr gut. (21102-25)

12 FLASCHEN OHK
EUR 180 - 300

179
CH. LANESSAN 1997 0,75L
HAUT MEDOC CRU BOURGEOIS
(BORDEAUX, FRANKREICH)

RP87: An excellent wine for the vintage, the evolved, complex aromatics exhibit cedar, dried herbs, tobacco, and copious quantities of red and black fruits. Medium-bodied and supple-textured. F: IN; E: 6x gut, 6x minimal bis leicht verschm., davon 2x leicht wellig. (21102-26)

12 FLASCHEN OHK
EUR 180 - 300



180
CH. LANESSAN 2009 0,75L
HAUT MEDOC CRU BOURGEOIS
(BORDEAUX, FRANKREICH)

FAL(88-90), RP89+: Ripe black currant fruit with some cedar wood, licorice and wood spice are all present in this generously endowed, concentrated, low-acid Lanessan. The tannins are silky, and the overall impression is one of elegance, plumpness and beautiful intensity. F: IN; E: sehr gut. (21310-6)

12 FLASCHEN OHK
EUR 140 - 240

181
CH. LANESSAN 2009 0,75L
HAUT MEDOC CRU BOURGEOIS
(BORDEAUX, FRANKREICH)

siehe oben. F: IN; E: sehr gut. (21310-13)

12 FLASCHEN OHK
EUR 140 - 240



182
CH. LEOVILLE BARTON 2003 0,75L
ST. JULIEN 2EME CC
(BORDEAUX, FRANKREICH)

RP96, WS98: Intense blackberry and cherry, with hints of currant. Toasted oak and sweet tobacco too. Roses and other flowers, such as lilacs. Full-bodied, with masses of tannins yet incredibly long and seductive. F: IN-BON; E: 7x sehr gut, 5x minimalst beschädigt; Z: teilweise minimaler Farbabrieb an den Kapseln. (21121-3)

12 FLASCHEN OHK
EUR 1020 - 1800

183
MALARTIC LAGRAVIERE 2008 0,75L
PESSAC LEOGNAN CC
(BORDEAUX, FRANKREICH)

WE91, RP91-94: One of the most successful wines of the vintage, this blend of 55% Cabernet Sauvignon, 38% Merlot and the rest Cabernet Franc and Petit Verdot. Medium to full-bodied and silky with good underlying acidity, it is a juicy, savory, quintessentially elegant wine. -2034. F: IN; E: sehr gut. (21310-63)

12 FLASCHEN OHK
EUR 265 - 480

184
CH. MAUGEY 1997 0,75L
BORDEAUX AC
(BORDEAUX, FRANKREICH)

WS90: Gorgeously ripe and rich, with crushed plum and lots of chocolate character. Full-bodied, with well-integrated tannins and an ultrafine tannin structure. A beauty. F: IN-BON; E: sehr gut. (20154-5)

12 FLASCHEN OHK
EUR 240 - 420



185
CH. PICHON COMTESSE 1996 0,75L
PAUILLAC 2EME CC
(BORDEAUX, FRANKREICH)

GAL95+, RP96: Intense blackberry, cedar and graphite, all beautifully delineated. Red berry fruit, cigar box, mint, juniper berries, this is a complex and riveting Pauillac wine. This is outstanding. -2040. F: HF; E: 2x sehr gut, 4x minimalst verschm., 3x minimalst besch., 2x minimal besch., 1x leicht verknittert. (21292-8)

12 FLASCHEN OHK
EUR 1920 - 3360

186
CH. POTENSAC 2005 0,75L
MEDOC CGB
(BORDEAUX, FRANKREICH)

RP90: A superb value for Jean-Hubert Delon, the 2005 Potensac has a classic bouquet of sweet red and black fruits, as well as gorgeous texture and purity. Medium-bodied and concentrated, this wine behaves like a Medoc CC. Very impressive! -2023. F: IN; E: 11x sehr gut, 1x minimal beschädigt. (21310-30)

12 FLASCHEN OHK
EUR 240 - 420

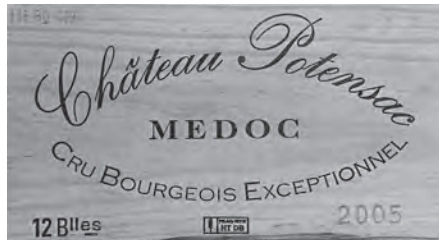

187
CH. POTENSAC 2005 0,75L
MEDOC CGB
(BORDEAUX, FRANKREICH)

siehe oben. F: IN; E: sehr gut. (21310-40)

12 FLASCHEN OHK
EUR 240 - 420

188
CH. POTENSAC 2005 0,75L
MEDOC CGB
(BORDEAUX, FRANKREICH)

siehe oben. F: IN; E: 5x sehr gut, 6x minimalst verschm., 1x minimal beschädigt. (21310-29)

12 FLASCHEN OHK
EUR 240 - 420

189
CH. TALBOT 2009 0,75L
ST. JULIEN 4EME CC
(BORDEAUX, FRANKREICH)

WS91, RP91: Extremely sexy, soft, supple and opulent, with notes of cedar, herbs, incense and black currant fruit, this is a full-bodied, generously endowed but silky Talbot to drink now and over the

next 20+ years. By any standard of measurement, this is irresistible. F: IN; E: 10x sehr gut, 2x minimal verschmutzt. (21310-7)

12 FLASCHEN OHK
EUR 480 - 840

190
CH. TOUR DE PEZ 2005 0,75L
ST. ESTEPHE CRU BOURGEOIS
(BORDEAUX, FRANKREICH)

CT92: Medium body, rich and juicy, light. Great nose of earth, licorice, cherry liqueur, some overripe yellow apples. Lifted acidity, very much alive, no sign of tiredness. Clean, seamless and good concentration on the palate with earthy dry fruit and soft, but still grippy tannins. Long clean finish. F: IN; E: 10x sehr gut, 1x minimal besch., 1x leicht verschmutzt. (21310-60)

12 FLASCHEN OHK
EUR 200 - 360

191
CH. VIEUX TAILLEFER 1995 0,75L
POMEROL AC
(BORDEAUX, FRANKREICH)

WS91: Dark-colored, with intense aromas of blackberries and dark chocolate. Full-bodied, with big velvety tannins, loads of fruit and a long finish. Amazing quality for this estate. F: BON-VTS; E: 3x sehr gut, 8x minimal verschm., 1x leicht verschmutzt; Z: 1x Kapsel leicht beschädigt. (21310-16)

12 FLASCHEN OHK
EUR 265 - 480



192
CH. VIEUX TAILLEFER 1995 0,75L
POMEROL AC
(BORDEAUX, FRANKREICH)

siehe oben. F: 4x IN, 8x BON-VTS; E: 9x sehr gut, 3x minimal verschm., davon 1x minimal beschädigt; Z: 4x Kapsel leicht beschädigt. (21310-17)

12 FLASCHEN OHK
EUR 265 - 480

193
CLOS LA FLEUR FIGEAC 1995 0,75L
ST. EMILION AC
(BORDEAUX, FRANKREICH)

Clos la Fleur Figeac, the second wine of Chateau La Tour du Pin Figeac (Moueix) is strikingly located in between Chateaux Figeac and Cheval Blanc. It offers lush, forward, sweet fruit framed by soft, integrated tannins. F: 7x IN, 5x BON-VTS; E: 2x sehr gut, 4x minimal verschm., 5x leicht verschm., 1x minimal beschädigt; Z: Kapseln teilweise leicht beschädigt, mit leichtem Farbabrieb. (21310-33)

12 FLASCHEN OHK
EUR 200 - 360

194
CLOS TOULIFAU 1995 0,75L
POMEROL AC
(BORDEAUX, FRANKREICH)

Schöner Pomerol, bei uns kaum zu finden, da das meiste davon bereits von den Franzosen selbst genossen wird. Sehr guter Jahrgang. F: 1x IN, 11x BON-VTS; E: 8x gut, 2x leicht verschm., 2x leicht beschädigt; Z: Kapseln teilweise leicht beschädigt, mit Farbabrieb. (21310-44)

12 FLASCHEN OHK
EUR 180 - 300



195
CH. GUIRAUD 2011 0,375L
SAUTERNES 1ER CC
(BORDEAUX, FRANKREICH)

JS99, RP95, WS97: A large-scale version, with seamlessly layered notes of almond cream, apricot, ginger, mango, piecrust, papaya and toasted hazelnut. The long, spice-infused finish shows ample depth, echoing with an enticing tarte Tatin note. -2035. F: IN; E: sehr gut. (21307-17)

12 HALBFLASCHEN OHK
EUR 205 - 360



196
CH. ANGELUS 1996 0,75L
ST. EMILION 1ER GCC B
(BORDEAUX, FRANKREICH)

GAL90-92, RP91: Macerated red cherries, raspberry, cedar and a touch of cough mixture. The palate is medium-bodied, building nicely in the mouth with the Cabernet Franc defining the finish. F: IN; E: 1x minimal verschm., 1x minimal verschm., leicht besch., 4x minimal beschädigt; Z: 2x minimaler Farbabrieb an der Kapsel. (21292-1)

6 FLASCHEN OHK
EUR 1200 - 1800

197
CH. CALON SEGUR 2005 0,75L
ST. ESTEPHE 3EME CC
(BORDEAUX, FRANKREICH)

WS93, RP94: The palate is very intense and disarmingly youthful, almost ferrous on the entry with layers of ripe black fruit that segue into an earthy finish (with a curious light tang of Marmite on the aftertaste!). It is a fabulous Calon Ségur, though the millennial wine might ultimately possess greater precision. -2050. F: IN; E: sehr gut. (21121-5)

6 FLASCHEN OHK
EUR 480 - 600

198

CH. CANTEMERLE 1996 0,75L
HAUT MEDOC 5EME CC
(BORDEAUX, FRANKREICH)

GAB17/20, WS91: The best Cantemerle in years, beautiful and rich, with a wonderful core of fruit. Pretty plum and berry aromas, with hints of tobacco and chocolate, lead to a full-bodied wine with loads of chocolate and berry character. Long, long aftertaste. F: HF-IN; E: sehr gut; Z: minimalster bis minimaler Farbabrieb an den Kapseln. (21317-4)

6 FLASCHEN OHK
EUR 150 - 210



199

CH. DE COME 2009 0,75L
SAINT ESTEPHE CRU BOURGEOIS
(BORDEAUX, FRANKREICH)

JR16/20, WE90: A wine that brings together juicy fruit with firm, dark tannins. It has weight and some concentration, its acidity showing strongly through the blackberry fruit. 50% Cabernet Sauvignon, 50% Merlot. F: IN; E: leicht verschmutzt. (21318-7)

6 FLASCHEN OHK
EUR 120 - 210

200

CH. DE COME 2009 0,75L
SAINT ESTEPHE CRU BOURGEOIS
(BORDEAUX, FRANKREICH)

siehe oben. F: IN; E: leicht verschmutzt. (21318-8)

6 FLASCHEN OHK
EUR 120 - 210

201

CH. DE COME 2009 0,75L
SAINT ESTEPHE CRU BOURGEOIS
(BORDEAUX, FRANKREICH)

siehe oben. F: IN; E: sehr gut. (21318-6)

6 FLASCHEN OHK
EUR 120 - 210

Essence of Seguin

202

CH. DE SEGUIN 2014 0,75L
CONFIDENCE DE SEGUIN
PESSAC LEOGNAN
(BORDEAUX, FRANKREICH)

Chateau: An outstanding, uncompromising wine. Confidence(s) represents the very essence of Seguin, in which the richness of our most beautiful Merlot grapes is enhanced by the elegance and tannic structure of outstanding Cabernet Sauvignon. Confidence(s) is the epitome of Château Seguin's expertise at its most uncompromising, a gift from the terroir. F: IN; E: sehr gut. (21318-9)

6 FLASCHEN OHK
EUR 390 - 660

203

CH. DE SEGUIN 2014 0,75L
CONFIDENCE DE SEGUIN
PESSAC LEOGNAN
(BORDEAUX, FRANKREICH)

siehe oben. F: IN; E: sehr gut. (21318-10)

6 FLASCHEN OHK
EUR 390 - 660

204

GRAND PUY LACOSTE 2005 0,75L
PAUILLAC 5EME CC
(BORDEAUX, FRANKREICH)

WS93, RP92-95: Pure crème de cassis, licorice and spice are all present in this wine from Xavier Borie. Medium to full-bodied and ripe, with sweet tannin and a nicely textured mouthfeel, this is a beauty. F: 5x HF, 1x 0,1cm; E: 3x sehr gut, 2x minimal verschm., 1x leicht verschmutzt. (21310-55)

6 FLASCHEN OHK
EUR 450 - 720



205

CH. LEOGNAN 2012 0,75L
PESSAC LEOGNAN AC
(BORDEAUX, FRANKREICH)

WE92: This wine is rounded and very complete. Big berry and dark plum-skin flavors are balanced by the firm tannins and sweet vanilla from the wood aging. This is juicy, fresh and structured. It's likely to age well, so don't drink until 2020. F: HF; E: sehr gut. (21318-4)

6 FLASCHEN OHK
EUR 150 - 270

206

CH. LEOGNAN 2012 0,75L
PESSAC LEOGNAN AC
(BORDEAUX, FRANKREICH)

siehe oben. F: HF; E: sehr gut. (21318-5)

6 FLASCHEN OHK
EUR 150 - 270

207

CH. LEOVILLE BARTON 2000 0,75L
ST. JULIEN 2EME CC
(BORDEAUX, FRANKREICH)

RP95+: Wonderfully sweet cedar and fruitcake notes are intermixed with hints of crème de cassis, licorice, and earthy forest floor. It is full-bodied and tannic, with everything in place. F: IN; E: 5x sehr gut, 1x minimalst beschädigt; Z: minimaler Farbabrieb an den Kapseln durch OHK Stege. (20502-17)

6 FLASCHEN OHK
EUR 850 - 1200



RP100 Perfect



208

CH. MARGAUX 1996 0,75L
MARGAUX 1ER CC
(BORDEAUX, FRANKREICH)

RP100: Mineral-infused black fruit, hints of blueberry, crushed stone and violet. The palate is perfectly balanced with filigree tannin, perfect acidity. Blackberry, crushed stone at the front of the mouth, just a touch of spice towards the finish that shows supreme control. -2050. F: IN; E: 5x minimalst verschm., 1x minimalst beschädigt; Z: minimaler Farbabrieb an den Kapseln. (21292-2)

6 FLASCHEN OHK
EUR 2640 - 3840

209

CH. PHELAN SEGUR 2010 0,75L
ST. ESTEPHE CGB EXCEPTIONEL
(BORDEAUX, FRANKREICH)

JS93, WS92: Allies solid density to subtle refinement, with steeped plum, currant, singed iron and charcoal notes. Lightly firm through the finish, showing a lovely tobacco edge, this should age gracefully. -2025. F: IN; E: sehr gut. (21121-7)

6 FLASCHEN OHK
EUR 180 - 240

210

CH. PONTET CANET 2005 0,75L
PAUILLAC 5EME CC
(BORDEAUX, FRANKREICH)

WS96, RP97: It swings the doors open to reveal gorgeous scents of blackberry, briary and cassis fruit. The palate is medium-bodied, but dense and structured—certainly a more masculine Pontet-Canet built for long-term ageing. Yet it retains marvelous freshness and vitality all the way through to the pencil-lead, quite saline finish. -2050. F: IN; E: sehr gut. (21121-6)

6 FLASCHEN OHK
EUR 720 - 1020

Off the Charts 2010

211

CH. PONTET CANET 2010 0,75L
PAUILLAC 5EME CC
(BORDEAUX, FRANKREICH)

RP100: Crème de cassis, also some violets and other assorted floral notes. The wine has off-the-charts massiveness and intensity but never comes across as heavy, overbearing or astringent. F: IN; E: 5x sehr gut, 1x minimalst verschmutzt. (21121-4)

6 FLASCHEN OHK
EUR 900 - 1200

212

CH. SOCIANDO MALLET 2005 0,75L
HAUT MEDOC CRU BOURGEOIS
(BORDEAUX, FRANKREICH)

RP93: Offering beautifully sweet crème de cassis and blueberries, this is concentrated essence of

blue and black fruits, with some underlying minerality, a medium to full-bodied mouthfeel, and stunning texture, length and purity. -2050 F: IN-BON; E: sehr gut; Z: minimaler Farbabrieb an den Kapseln. (20654-48)

6 FLASCHEN OHK
EUR 350 - 480

Incredible Focus

213
CH. TROTANOY 2014 0,75L
POMEROL AC
(BORDEAUX, FRANKREICH)

WS95, RP97: Mineral-soaked black fruit laced with black truffle and subtle sous-bois aromas. The palate is outstanding. There is brilliant structure here, immense and almost staggering purity, incredible focus and tension with an electrifying spiciness on the finish. F: IN; E: sehr gut. (20159-3)

6 FLASCHEN OHK
EUR 990 - 1320

Generöse Süße

214
CH. BEYCHEVELLE 1947 0,7L
ST. JULIEN 4EME CC
(BORDEAUX, FRANKREICH)

WT92: Viel Kaffee, wobei es eher Kaffeersatz war, der leicht bitter wirkte. Doch dazu kam am Gaumen neben erstaunlicher Kraft auch eine generöse Süße. F: HS; E: stark verschm., beschädigt; Z: Chateauabfüllung. Schönes Granatapfelrot, mittlere Menge mittelgrobes Depot. Chateaufüllung stark korrodiert. Korkbrand mit Jahrgang lesbar. (20969-6)

1 FLASCHE
EUR 270 - 420

215
CH. BEYCHEVELLE 1975 0,75L
ST. JULIEN 4EME CC
(BORDEAUX, FRANKREICH)

B****für 1975, CT92: Not a big wine, with moderate length and moderate complexity, but pretty and good depth. Really at peak. Tasted 09/2017. F: VTS-TS; E: leicht verschm., leicht beschädigt; Z: Subetikett: Schröder & Schyler Bordeaux. Schönes Granatrot, üppige Menge, grobblättriges Depot. Kapseln unten teilweise leicht beschädigt. (21310-87)

6 FLASCHEN
EUR 210 - 360

216
CH. BEYCHEVELLE 1990 0,75L
ST. JULIEN 4EME CC
(BORDEAUX, FRANKREICH)

WS90: Lots of earth, berry and leather aromas. Full-bodied, with chocolate, berry and earth flavors. Velvety tannins. Delicious, funky Beychevelle. F: 7x IN, 3x BON-VTS; E: minimal verschmutzt. (21310-65)

10 FLASCHEN IN 12ER OHK
EUR 600 - 1000



217
CH. BRANAIRE DUCRU 2005 0,75L
ST. JULIEN 4EME CC
(BORDEAUX, FRANKREICH)

JR17.5/20, TAN94, RP93: Floral nuances combined with lots of mulberry, raspberry and sweet blackcurrant fruit are followed by a medium to full-bodied, beautifully pure, textured, complex wine with soft tannin. -2030. F: IN; E: 4x sehr gut, 2x minimal verschm., 1x leicht verschm., 1x minimalst beschädigt. (21310-61)

8 FLASCHEN IN 12ER OHK
EUR 360 - 690

218
CH. BRANE CANTENAC 1975 0,75L
MARGAUX 2EME CC
(BORDEAUX, FRANKREICH)

CT91-94: Tobacco, still some sweet fruit left -dark plum, dried fruits, persimmon and pumpkin candy. Still quite rounded and containing the sensuous, floral Margaux character. Tasted 01/2018. F: 1x BON, 7x VTS, 2x TS, 2x HS; E: 2x sehr gut, 7x minimal besch., 3x leicht beschädigt; Z: herrliches Schmuckgranatrot, wenig, feinkörniges Depot. Kapseln teilweise leicht beschädigt. (21310-68)

12 FLASCHEN IN HK
EUR 420 - 720



Lot 214

Lot 219

Lot 226

219
CH. BEAUSEJOUR DUFFAU
LAGARROSSE 2009 0,75L
ST. EMILION 1ER GCC B
(BORDEAUX, FRANKREICH)

RP100: Amazing to taste, this massive, super-concentrated powerhouse comes across as ethereal and almost feminine despite its extravagant fruit, density and richness. It is a modern day legend for sure! -2050+. F: IN; E: gut. (20951-42)

1 FLASCHE
EUR 250 - 400

220
CH. BELGRAVE 2005 0,75L
HAUT MEDOC 5EME CC
(BORDEAUX, FRANKREICH)

RP88, WS91: There's black licorice, coffee bean and ripe fruit on the nose. Full-bodied, with velvety tannins and a wonderful concentration of ripe fruit and currant. Shows tar and vanilla on the finish. F: IN; E: 6x sehr gut, 1x minimalst verschm., minimal beschädigt. (21310-36)

7 FLASCHEN IN 12ER OHK
EUR 140 - 245

221
CH. BROWN 2005 0,75L
PESSAC LEOGNAN AC
(BORDEAUX, FRANKREICH)

RP91: A blend of 60% Cabernet Sauvignon, 35% Merlot and the rest Petit Verdot, this is a beautiful wine from Château Brown (one of the best I have tasted). The wine displays smoke, spice, earth, licorice and loads of black fruits. Medium to full-bodied, pure, ripe and layered. -2030. F: IN; E: 7x sehr gut, 2x minimal verschmutzt. (21310-70)

9 FLASCHEN IN 12 ER OHK
EUR 180 - 315

222
CH. BROWN 2009 0,75L
PESSAC LEOGNAN AC
(BORDEAUX, FRANKREICH)

WS92: Very tight, delivering espresso, iron and kirsch notes wound up at the core, covered for now with bay leaf, tar and roasted mesquite flavors. The long finish has nicely buried racy acidity. This is more lean muscle than overt power, and should age nicely. -2021. F: IN; E: sehr gut. (21310-34)

11 FLASCHEN IN 12ER OHK
EUR 220 - 385

223
CH. CALON SEGUR 1996 0,75L
ST. ESTEPHE 3EME CC
(BORDEAUX, FRANKREICH)

TAN93+, JR17/20, RP91: The palate is medium-bodied with grippy tannin on the entry, perhaps one of the most youthful and backward of the 1996s that I tasted during my visits. It feels firm in the mouth, masculine, very Saint Estèphe. F: IN; E: leicht verschm., minimal beschädigt. (21321-19)

5 FLASCHEN
EUR 250 - 400

224
CH. CALON SEGUR 2003 0,75L
ST. ESTEPHE 3EME CC
(BORDEAUX, FRANKREICH)

RP(93-96), GAB19/20, WS95: Loads of crushed berries, with mineral, lightly toasted oak and licorice. Full-bodied, with big, velvety tannins and a long, caressing finish. This is the sleeper of the vintage. F: IN; E: 2x sehr gut, 1x minimalst beschädigt; Z: minimaler Farbabrieb an den Kapseln. (21121-18)

3 FLASCHEN
EUR 180 - 270

225
CH. CALON SEGUR 2009 0,75L
ST. ESTEPHE 3EME CC
(BORDEAUX, FRANKREICH)

LRF18/20, DEC18.5/20, TAN94: Remarkably silky and fine-grained, combining outstanding subtle concentration and terrific inner-mouth energy. This very rich but classically dry Saint-Estephe finishes with lush, noble tannins and outstanding complexity. F: IN; E: 2x sehr gut, 1x minimal verschmutzt. (21121-16)

3 FLASCHEN
EUR 240 - 360



Classic Bordeaux



Lot 226

Lot 230

Lot 234

226
CANON LA GAFFELIERE 1955 1,5L
ST. EMILION 1ER GCC B
(BORDEAUX, FRANKREICH)

WT90-92: Canon-la-Gaffelière war 2005 und 2006 ein eleganter, sehr schmeichlerischer Wein mit feiner Süße. Ähnlich zuletzt 2013. Bewertung für die 0,75l Flasche! F: BON; E: verschm., minimal beschädigt; Z: Abfüllung, Etikett und Kapsel von Barriere Freres, Bordeaux. Intensives Granatrot, wenig, mittelfeines Depot. Leichter Farbabrieb an der Kapsel, leicht verknittert. (20969-13)

1 MAGNUM
EUR 320 - 480

227
CANON LA GAFFELIERE 1955 1,5L
ST. EMILION 1ER GCC B
(BORDEAUX, FRANKREICH)

siehe oben. F: IN; E: verschmutzt; Z: Abfüllung, Etikett und Kapsel von Barriere Freres, Bordeaux. Intensives Granatrot, wenig, mittelfeines Depot. Leichter Farbabrieb an der Kapsel, leicht verknittert. (20969-12)

1 MAGNUM
EUR 320 - 480

228
CANON LA GAFFELIERE 1983 0,75L
ST. EMILION 1ER GCC B
(BORDEAUX, FRANKREICH)

CT90: The age really helps mellows it down. Real smooth. Flavor shows after roughly an hour. Plummy, mocha and black tea. Alcohol level just right for this old bordeaux. Good. F: 2x IN, 2x BON, 2x VTS; E: minimal besch., davon 5x leicht verschm., 1x verschmutzt; Z: Kapseln leicht korrodiert. (21101-34)

6 FLASCHEN
EUR 210 - 360

229
CANON LA GAFFELIERE 1993 0,75L
ST. EMILION 1ER GCC B
(BORDEAUX, FRANKREICH)

GAB17/20, WS92: One of the great young wines we have tasted this year. A stupendous, silky, full-bodied red of great character and depth, deep color and tons of pure fruit. Layered with mineral, mint, blackberry and dried herb flavors. F: 2x IN, 6x BON-VTS; E: 2x sehr gut, 6x minimalst verschmutzt; Z: Kapseln teilweise starker Farbabrieb, 1x Kapsel leicht beschädigt. (21310-35)

8 FLASCHEN IN 12ER OHK
EUR 240 - 400

230
CH. CANTEMERLE 1964 1,5L
HAUT MEDOC 5EME CC
(BORDEAUX, FRANKREICH)

GAB16/20, CT90: Drank out of a magnum bottle in 2016. The wine was still in a good shape. Soft and silky with hints of fruit, cigar, tobacco and leather. Very classic old bordeaux. F: 4,3cm=TS; E: verschm., minimal beschädigt; Z: Granatapfelrot, wenig, mittelfeines Depot. Minimaler Farbabrieb an der Kapsel. (19806-49)

1 MAGNUM
EUR 250 - 450

231
CH. CANTEMERLE 1986 0,75L
HAUT MEDOC 5EME CC
(BORDEAUX, FRANKREICH)

WS89: Pretty aromas with smoky cedar, herb, currant and spicy flavors that linger longer than the tannins. Already showing signs of complexity, this wine has an added measure of depth and finesse. F: IN; E: sehr gut; Z: teilweise minimaler Farbabrieb an der Kapsel. (21315-29)

5 FLASCHEN
EUR 150 - 250

232
CH. CANTEMERLE 1995 0,75L
HAUT MEDOC 5EME CC
(BORDEAUX, FRANKREICH)

GAB16/20, RP86: Peppery, herb-tinged red currant fruit aromas are pleasant, but uninspiring. This medium-bodied, straightforward wine lacks the depth, dimension, and power of a top-flight classified growth. F: IN; E: minimal verschm., davon 4x minimalst beschädigt. (21321-21)

5 FLASCHEN
EUR 125 - 225

233
CARTEAU PIN DE FLEUR 1995 0,75L
ST. EMILION GRAND CRU
(BORDEAUX, FRANKREICH)

Einer der kleinen, aber sehr feinen Weine von Christian Moueix, dem Besitzer von Petrus. Sehr guter Jahrgang, jetzt sicherlich voll trinkreif. F: 4x IN, 4x BON-VTS, 1x TS; E: gut; Z: 1x Etikett um 180 Grad falsch aufgeklebt. (21310-26)

9 FLASCHEN IN 12 ER OHK
EUR 135 - 225

St. Emilion 1928

234
CH. CASSEVERT 1928 0,75L
ST. EMILION GCC
(BORDEAUX, FRANKREICH)

WT: Ein grandioses Weinjahr, aus dem sich immer noch reichlich trinkbare Weine finden lassen, gute Lagerung wie immer vorausgesetzt. In Bordeaux gab es eine große Ernte kräftiger, alkoholreicher, tanniniger Weine mit hoher Lebenserwartung. F: MS-LMS; E: verschm., minimal beschädigt; Z: Abfüllung Jean Nony, damaliger Besitzer. Granatapfelrot, viel, grobblättriges Depot. Leichter Farbabrieb an der Chateaufkapsel, minimal beschädigt, mise en bouteille au chateau. (19805-39)

1 FLASCHE
EUR 190 - 360

Remarkable Finesse

235
CH. CERTAN DE MAY 1988 0,75L
POMEROL AC
(BORDEAUX, FRANKREICH)

JMQ94, CT91-93: There's remarkable finesse and sense of polish - there's a core of restrained red fruit accented with bright floral notes and more classic Bordeaux cedary, earthy, and other savouriness, and the palate presence is so elegant. The tannins are almost fully integrated here. F: 1x IN, 2x BON, 1x VTS; E: 1x leicht verschm., 3x verschmutzt; Z: minimaler Farbabrieb an den Kapseln, leicht verknittert, 2x minimal beschädigt. (21330-26)

4 FLASCHEN
EUR 260 - 440

236
CH. CHASSE SPLEEN 1994 0,75L
MOULIS CRU BOURGEOIS
(BORDEAUX, FRANKREICH)

DEC4/5, GAB16/20: Leicht toastiges Bouquet, dahinter gute Fruchtstütze, Cassis, Brombeeren, Ansätze zur Wucht. Fleischiger Gaumen. F: IN; E: 3x minimal & 9x leicht verschmutzt, davon 3x minimal beschädigt. (21321-39)

12 FLASCHEN
EUR 240 - 420

237
CH. CISSAC 2003 1,5L
HAUT MEDOC CGB
(BORDEAUX, FRANKREICH)

WS87: A fruity red with plum and raspberry character. Medium- to full-bodied, with fine tannins and a fruity finish. F: IN; E: gut; Z: Kapseln teilweise leicht verknittert. (21310-59)

6 MAGNUM OHK
EUR 160 - 300

Cissac Imperial



Lot 238

Lot 241

238
CH. CISSAC 2003 6L
HAUT MEDOC CGB
(BORDEAUX, FRANKREICH)

WS87: A fruity red with plum and raspberry character. Medium- to full-bodied, with fine tannins and a fruity finish. F: IN; E: gut; Z: originale Lackkapsel. (21320-66)

1 IMPERIAL
EUR 120 - 210

239
CH. CLERC MILON 1975 0,75L
PAUILLAC 5EME CC
(BORDEAUX, FRANKREICH)

B****. CT88-91: On the palate, the initial cedar tobacco rich fruit gives way to the tannin leading to a very long, albeit dry finish that doesn't quite smother the fruit. F: 4x BON-VTS, 2x TS; E: minimal beschädigt; Z: herrliches Schmuckgranatrot, wenig, mittelgrobes Depot. Kapseln teilweise unten leicht beschädigt. (21310-79)

6 FLASCHEN IN 12ER OHK
EUR 180 - 330

240
CH. CLERC MILON 1975 0,75L
PAUILLAC 5EME CC
(BORDEAUX, FRANKREICH)

siehe oben. F: 1x BON, 2x VTS, 2x TS, 1x HS; E: 5x leicht verschm., 1x verschm., Leimstreifen; Z: leuchtendes Granatrot, wenig, feines Depot. Minimaler bis leichter Farbabrieb an den Kapseln, 3x leicht korrodiert. (21315-27)

6 FLASCHEN
EUR 180 - 300

241
CH. CLERC MILON 1997 0,75L
PAUILLAC 5EME CC
(BORDEAUX, FRANKREICH)

RP89: The palate is well balanced with leather, incense and game notes infused the red fruit profile, whilst the finish is a little grainy and rustic. F: IN; E: minimal verschm., minimal beschädigt; Z: 1x minimaler Farbabrieb an der Kapsel. (21257-40)

2 FLASCHEN
EUR 85 - 140

242
CH. CLERC MILON 1998 0,75L
PAUILLAC 5EME CC
(BORDEAUX, FRANKREICH)

RP88: The palate is medium-bodied with sappy red fruit on the entry, the merlot quite expressive here and imparting a seductive smooth texture. It is not terribly complex, but after 17-years there is a sensual aspect to this wine that may have been hidden in its youth. F: IN; E: 8x sehr gut, 2x minimal verschmutzt, leicht wellig. (21310-64)

10 FLASCHEN IN 12ER OHK
EUR 350 - 600

243
CH. CLERC MILON 2005 0,75L
PAUILLAC 5EME CC
(BORDEAUX, FRANKREICH)

RP93, WS95: Offers fabulous aromas of currant, tar, lead pencil and mineral. Full-bodied, with supersoft tannins that caress the palate. Beautiful and impressive. A fabulous wine. The best Clerc in a very long time. F: IN; E: sehr gut. (21310-32)

9 FLASCHEN IN 12 ER OHK
EUR 450 - 810

RP100 Profound

244
CH. CLINET 1989 0,75L
POMEROL AC
(BORDEAUX, FRANKREICH)

RP100: Full-bodied, with a seamless texture, fabulous concentration, a massive degree of richness, but no heaviness or awkwardness, this

remains one of the most profound young wines I have ever tasted. -2030. F: IN; E: leicht verschm., minimal beschädigt; Z: leichter Farbabrieb an der Kapsel. (21330-10)

1 FLASCHE
EUR 330 - 520

245
CH. CLINET 2000 0,75L
POMEROL AC
(BORDEAUX, FRANKREICH)

RP91: The palate is full-bodied with dense, sinewy tannins, notes of spice, mulberry, cassis and vanilla with just a hint of mushroom towards the finish. F: IN; E: 1x gut, 4x minimal verschm., 1x leicht verschmutzt; Z: minimalster bis minimaler Farbabrieb an den Kapseln. (21257-1)

6 FLASCHEN
EUR 590 - 900

Perfect Clinet 2009

246
CH. CLINET 2009 0,75L
POMEROL AC
(BORDEAUX, FRANKREICH)

RP100: This big Pomerol boasts a gorgeous perfume of blueberry pie, incense, truffles, black raspberries, licorice and wood smoke. Viscous and multi-dimensional with silky, sweet tannin, massive fruit concentration and full-bodied power, perfect Clinet. -2045. F: 1x IN, 1x IN-BON; E: 1x sehr gut, 1x minimal beschädigt. (21121-15)

2 FLASCHEN
EUR 360 - 600

Most Yummy



Lot 244

Lot 247

247
CH. CLOS DE SARPE 1961 0,75L
ST. EMILION GRAND CRU
(BORDEAUX, FRANKREICH)

SED17,5+/20: Full to medium bodied bouquet, dense dark black fruit, blackberries, spices, cedar wood, lovely tannin backbone, raspberries, excellent. F: IN; E: minimal verschm., minimal wellig; Z: Granatapfelrot, mittlere Menge, blättriges Depot. Minimaler Farbabrieb an den Kapseln. (21330-20)

2 FLASCHEN
EUR 180 - 300

248
CH. COS D'ESTOURNEL 1988 0,75L
ST. ESTEPHE 2EME CC
(BORDEAUX, FRANKREICH)

GAB18/20, DEC5/5, WS92: Beautiful aromas of fresh herbs, such as tarragon and mint, with berry

and cherry undertones. Medium- to full-bodied, with fine tannins that are polished and very pretty. Caressing finish. F: IN; E: sehr gut. (21110-47)

1 FLASCHE
EUR 100 - 160

249
CH. COS D'ESTOURNEL 1990 0,75L
ST. ESTEPHE 2EME CC
(BORDEAUX, FRANKREICH)

RP95: Broody and tight, touches of black olive, chimney soot, dusty bureau and scorched earth. Very well defined. The palate is full-bodied with a dense, robust structure, a firm tannic frame. Powerful and broad-shouldered on the finish. F: IN; E: sehr gut; Z: 1x Kapsel leicht beschädigt. (21121-20)

3 FLASCHEN
EUR 390 - 600



250
CH. COS D'ESTOURNEL 1995 0,75L
ST. ESTEPHE 2EME CC
(BORDEAUX, FRANKREICH)

GAB18/20, RP95: A wine of extraordinary intensity and accessibility. Opulent, with forward aromatics, gobs of black fruits intermixed with toasty pain grille scents and a boatload of spice, this terrific Cos possesses remarkable intensity, full body, and layers of jammy fruit nicely framed by the wine's new oak. F: IN; E: minimal verschmutzt; Z: leichter Farbabrieb an der Kapsel. (21104-74)

1 FLASCHE
EUR 110 - 170

251
CH. D'ARMAILHAC 1999 0,75L
PAUILLAC 5EME CC
(BORDEAUX, FRANKREICH)

GAL88, WS90: Flowers, sweet tobacco and berries on the nose follow through to a full body, with silky tannins and a medium finish. Lovely mouthfeel. F: IN; E: minimal verschmutzt; Z: minimaler Farbabrieb an den Kapseln. (21257-34)

6 FLASCHEN
EUR 190 - 320

252
CH. DE CARDAILLAN 2005 0,75L
GRAVES AC
(BORDEAUX, FRANKREICH)

Cabernet Sauvignon und Merlot. flaschentester: Das Weingut liegt im Gebiet Graves, süd-südöstlich der Stadt Bordeaux. Das Château de Cardaillan gehört nicht zu den klassifizierten Betrieben der Appellation. Die Weine des Châteaus sind lediglich AOC-zertifiziert. F: IN; E: minimal verschm., davon 4x minimalst beschädigt. (21321-18)

12 FLASCHEN
EUR 145 - 240

Ducru ab 1971

253

DUCRU BEAUCAILLOU 1971 0,75L
ST. JULIEN 2EME CC
(BORDEAUX, FRANKREICH)

CT93: Pencil lead aroma, subtle leathery tertiary palate, pretty nice but just a touch off balance. Still, very nice aged character and a distinctive wine. Tasted 09/2013. Für Freunde der reifen klassischen Bordeaux. F: VTS; E: leicht verschm., minimal beschädigt; Z: reifes Schmuckgranatrot, mittlere Menge, groblättriges Depot. Kapseln unten beschädigt, mit Farbabrieb. (21310-100)

2 FLASCHEN
EUR 120 - 210

254

DUCRU BEAUCAILLOU 1975 0,75L
ST. JULIEN 2EME CC
(BORDEAUX, FRANKREICH)

CT90, FAL90: Am Gaumen marmeladig, eher süßliche Frucht, weiche Tannine, im Abgang dunkle Beeren, leicht tabakig unterlegt, zeigt die typischen zedrigen Nuancen im Finish, ein reifer, aber doch mit Vergnügen zu trinkender Wein. F: 6x IN, 4x BON-VTS; E: 7x leicht besch., 3x minimal beschädigt; Z: schönes Schmuckgranatrot, mittlere Menge, grobkörniges Depot. Kapseln unten beschädigt. (21310-69)

10 FLASCHEN IN HK
EUR 650 - 1100

255

DUCRU BEAUCAILLOU 1985 0,75L
ST. JULIEN 2EME CC
(BORDEAUX, FRANKREICH)

GAB18/20, RP92: A wine of extraordinary charm and elegance, the dark garnet-colored 1985 Ducru-Beaucaillou has a floral, cedary nose intermixed with red and black currants as well as flowers. F: 1x IN, 2x BON; E: 2x minimalst besch., 1x minimal beschädigt; Z: minimaler Farbabrieb an den Kapseln. (21321-14)

3 FLASCHEN
EUR 240 - 420

256

DUCRU BEAUCAILLOU 1986 0,75L
ST. JULIEN 2EME CC
(BORDEAUX, FRANKREICH)

RP91: It has an attractive bouquet with plush blackberry and wild strawberry fruit. There is impressive body and though it felt firm and masculine on the finish, there is clearly sufficient fruit that counterbalances the backbone. F: IN; E: minimal verschm., 1x leicht beschädigt; Z: minimaler Farbabrieb an den Kapseln. (21330-49)

3 FLASCHEN
EUR 270 - 450

257

DUCRU BEAUCAILLOU 1989 0,75L
ST. JULIEN 2EME CC
(BORDEAUX, FRANKREICH)

GAB18/20, WS92: Delivers lots of tanned leather and spices, with very ripe fruit, from dried strawberry to raisin, turning to jam. Full-bodied, offering a very fresh palate of exotic fruit, currant and raisin as well as silky and polished tannins. So long and beautiful. F: IN; E: minimal verschmutzt; Z: minimaler Farbabrieb an den Kapseln. (21330-23)

3 FLASCHEN
EUR 255 - 420

Excellent 1990



258

DUCRU BEAUCAILLOU 1990 0,75L
ST. JULIEN 2EME CC
(BORDEAUX, FRANKREICH)

SED18.3/20, RP89+: With a forward bouquet of oak, minerals, and cassis, attractive ripeness, firm tannins, excellent concentration and density, and a powerful, tannic, long finish. F: IN; E: minimal verschmutzt; Z: minimaler Farbabrieb an den Kapseln, minimal verknittert. (21330-16)

3 FLASCHEN
EUR 270 - 420

259

DUCRU BEAUCAILLOU 1993 0,75L
ST. JULIEN 2EME CC
(BORDEAUX, FRANKREICH)

CT88, RP87, GAB17/20: Diesen Ducru darf man nicht unterschätzen. Er gehört unter den oft schlank ausgefallenen 93ern zu den ganz grossen, langlebigen Klassikern. Sehr sauber vinifiziert mit einem Potential, das locker 20 Jahre halten wird - von seiner Genussreife an gerechnet. F: IN; E: minimalst besch., davon 1x minimal & 1x leicht verschmutzt. (21321-20)

2 FLASCHEN
EUR 100 - 180

260

DUCRU BEAUCAILLOU 1995 0,75L
ST. JULIEN 2EME CC
(BORDEAUX, FRANKREICH)

GAB19/20, RP94: The nose is ripe and opulent with hints of wild mint that lend it a Pauillac-like allure. The palate is medium-bodied with cranberry; red cherry and cedar on the entry, a first wave of sweet fruit but then a more structured, masculine finish. F: IN; E: minimal verschmutzt; Z: minimaler Farbabrieb an der Kapsel. (21104-85)

1 FLASCHE
EUR 130 - 190

261

DUCRU BEAUCAILLOU 1995 0,75L
ST. JULIEN 2EME CC
(BORDEAUX, FRANKREICH)

siehe oben. F: IN; E: minimal verschm., minimal beschädigt. (21336-6)

1 FLASCHE
EUR 130 - 190

262

DUCRU BEAUCAILLOU 1997 0,75L
ST. JULIEN 2EME CC
(BORDEAUX, FRANKREICH)

RP87, GAB17/20, FAL90: Am Gaumen rund und geschmeidig, mittlere Komplexität, ausgewogene Tannine, bereits vom ersten Tag an zugänglich, hat noch nichts an Schwung verloren, ein idealer

Speisenbegleiter, sehr appetitlich. Getestet 01/2010. F: IN; E: 5x leicht verschm., leicht besch., 1x minimal verschm., minimal beschädigt; Z: minimaler Farbabrieb an den Kapseln. (21307-1)

6 FLASCHEN
EUR 420 - 720

263

DUCRU BEAUCAILLOU 1997 0,75L
ST. JULIEN 2EME CC
(BORDEAUX, FRANKREICH)

siehe oben. F: 2x IN, 1x BON; E: 2x gut, 1x minimal verschm., minimal beschädigt. (21307-8)

3 FLASCHEN
EUR 210 - 360

264

CH. DUHART MILON ROTHSCHILD
PAUILLAC 4EME CC 1988 0,75L
(BORDEAUX, FRANKREICH)

WS90: Aromas of chocolate, berries and mint follow through to a full body, with soft tannins and very pretty fruit. Dense fruit, ripe tannins, long finish. F: 3x IN, 2x BON-VTS; E: sehr gut; Z: 3x Kapsel leicht korrodiert und beschädigt, 2x leicht beschädigt mit Farbabrieb. (21310-80)

5 FLASCHEN
EUR 200 - 350

265

CH. DURFORT VIVENS 1981 0,75L
MARGAUX 2EME CC
(BORDEAUX, FRANKREICH)

CT90: The aromas are fully mature - earthy, cedary etc, but with a nice seam of what is now soft, sweet red fruit. The finish is certainly a bit short, but this is an elegant, classic old Bordeaux and a lovely wine to drink now by any standards. Tasted 01/2013. F: 8x BON-VTS, 2x TS-HS; E: leicht beschädigt; Z: Kapseln mit Farbabrieb, teilweise leicht beschädigt. (21310-85)

10 FLASCHEN
EUR 350 - 600

Voluptuous 1982



266

CH. DURFORT VIVENS 1982 0,75L
MARGAUX 2EME CC
(BORDEAUX, FRANKREICH)

CT92: On the palate, tannins, although well integrated, were still apparent. Nevertheless, the wine was still rather voluptuous and cascades effortlessly down the throat with some chewiness to it. There are notes of mulch, lead pencil shavings, truffles, leather and tobacco. Tasted 09/2014. F: 3x BON-VTS, 1x TS; E: sehr gut; Z: Kapseln unten leicht beschädigt. (21310-82)

4 FLASCHEN
EUR 280 - 480

Gripping Figeac



267
CH. FIGEAC 1990 0,75L
ST. EMILION 1ER GCC B
(BORDEAUX, FRANKREICH)

GAL93, RP94: This very expressive Cabernet Franc manifests black truffle and cigar ash scents. There is such clarity here. The palate is medium-bodied and full of degraded black, earthy fruit. There is weight and presence here, gently gripping the mouth with a long tobacco-tinged finish. F: IN; E: sehr gut; Z: minimaler Farbabrieb an den Kapseln, 1x minimal beschädigt. (21292-7)

9 FLASCHEN IN 12ER OHK
EUR 1170 - 1980

268
CH. FIGEAC 1999 0,75L
ST. EMILION 1ER GCC B
(BORDEAUX, FRANKREICH)

GAB17/20, JR17.5/20: Slightly charred edge but very very juicy and succulent. Great balance. First wine of this tasting that's actually ready! Juicy! F: IN; E: minimalst verschm. & minimalst beschädigt. (21307-14)

3 FLASCHEN
EUR 225 - 360

Impressive Volume

269
CH. FIGEAC 2000 0,75L
ST. EMILION 1ER GCC B
(BORDEAUX, FRANKREICH)

RP91, GAL91: Fat, silky and lush yet dry; a thick, round Figeac with impressive volume. Finishes with big but suave tannins and lingering notes of cherry, chocolate and black olive. F: IN; E: 5x sehr gut, 1x minimalst beschädigt; Z: minimaler Farbabrieb an den Kapseln, minimal beschädigt. (21292-6)

6 FLASCHEN IN 12ER OHK
EUR 660 - 840

270
CH. FIGEAC 2002 0,75L
ST. EMILION 1ER GCC B
(BORDEAUX, FRANKREICH)

RP88, TAN87-89: Supple on entry, then fine-grained and light on its feet, with complex flavors of currant, raspberry, minerals, tobacco and game. F: IN; E: minimal verschmutzt; Z: minimaler Farbabrieb an den Kapseln, unten leicht beschädigt. (21307-13)

3 FLASCHEN
EUR 180 - 300

271
CH. FIGEAC 2003 0,75L
ST. EMILION 1ER GCC B
(BORDEAUX, FRANKREICH)

FAL92, WS93: This has a roasted, grippy-edged feel, with plum skin and licorice root notes framing

the core of blackberry, fig and black currant confiture flavors. A touch chewy, but a strong tobacco accent lends this a hint of freshness. -2032. F: IN; E: gut; Z: Kapseln minimaler Farbabrieb, unten leicht beschädigt. (21307-11)

3 FLASCHEN
EUR 240 - 420

Balanced Giscours

272
CH. GISCOURS 1975 0,75L
MARGAUX 3EME CC
(BORDEAUX, FRANKREICH)

GAB18/20, RP92: It is one of the outstanding successes for the vintage. Close to full maturity, it exhibits a powerful, well-balanced style. The wine possesses rich, concentrated fruit, full body, admirable ripeness, and an overall sense of balance despite strong tannin in the finish. F: 2x BON-VTS, 1x TS, 2x HS-MS; E: leicht verschmutzt; Z: herrliches Schmuckgranatrot, wenig, mittelkörniges Depot. Kapseln leicht korrodiert, leicht beschädigt. Korken leicht abgesunken. (21310-81)

5 FLASCHEN
EUR 330 - 550

273
CH. GISCOURS 1982 0,75L
MARGAUX 3EME CC
(BORDEAUX, FRANKREICH)

WT91, CT91: Heavy notes of damp earth, cured meat and roasted ashy coal. But not heavy on tobacco. More drying tannins, though very soft and developed still active with some hints of green tea. F: 5x BON, 2x VTS; E: 2x minimal verschm., 5x leicht versch., davon 2x minimal beschädigt; Z: minimaler Farbabrieb an den Kapseln. (21123-6)

7 FLASCHEN
EUR 350 - 630

274
CH. GISCOURS 1985 0,75L
MARGAUX 3EME CC
(BORDEAUX, FRANKREICH)

GAL90: Fresher and younger on the palate than the color and the aromas would indicate, offering clean flavors of red fruits and herbs. Finishes with delicate spicy nuances, smooth tannins and good persistence. F: 1x IN, 3x VTS, 2x TS; E: 1x gut, 1x minimal verschm. & minimal besch., 4x leicht verschm., davon 1x leicht beschädigt. (21123-4)

6 FLASCHEN
EUR 240 - 420

275
CH. GISCOURS 1985 0,75L
MARGAUX 3EME CC
(BORDEAUX, FRANKREICH)

siehe oben. F: 1x IN, 2x BON, 3x VTS; E: 2x minimal verschm., 4x leicht verschm., davon 1x minimal beschädigt. (21123-8)

6 FLASCHEN
EUR 240 - 420

276
CH. GISCOURS 1985 0,75L
MARGAUX 3EME CC
(BORDEAUX, FRANKREICH)

siehe oben. F: VTS; E: leicht verschmutzt. (21123-3)

2 FLASCHEN
EUR 80 - 140

277
CH. GISCOURS 1994 0,75L
MARGAUX 3EME CC
(BORDEAUX, FRANKREICH)

RP86, GAB16/20: Dunkles Granatrubin, sehr fruchtiges Bouquet, noch reduktiv. Im Gaumen leicht, aber doch elegant, früh genussreif. F: IN; E: minimalst verschm., minimalst beschädigt; Z: 1x Kapsel minimal beschädigt. (21310-114)

4 FLASCHEN
EUR 140 - 240

Complex Wines



Lot 278

Lot 276

278
CH. GLORIA 1964 1,5L
ST. JULIEN CRU BOURGEOIS
(BORDEAUX, FRANKREICH)

idealwine.com: Generous and well-structured, these intense, complex wines are typical of the Saint Julien appellation. On the palate, they are expressive, rounded and supple. F: 6,0cm=MS; E: verschm., leicht beschädigt; Z: Granatapfelrot, mittlere Menge, feinblättriges Depot. Minimaler Farbabrieb an der Chateaufkapsel, leicht beschädigt. (21113-36)

1 MAGNUM
EUR 140 - 200

279
GRAND PUY LACOSTE 1997 0,75L
PAUILLAC 5EME CC
(BORDEAUX, FRANKREICH)

GAB17/20: Herrliches Cassis-Brombeerenbouquet, einen Hauch Veilchen und Lakritze darin. Im Gaumen sehr reife gebündelte Tannine, langer Körper, gut eingebundene Barrique, nachhaltige Adstringenz. F: 11x IN, 1x BON; E: 1x gut, 1x minimal & 8x leicht verschm., 2x verschm. & minimal beschädigt. (21321-32)

12 FLASCHEN
EUR 420 - 720

280
GRAND PUY LACOSTE 1997 0,75L
PAUILLAC 5EME CC
(BORDEAUX, FRANKREICH)

siehe oben. F: IN; E: minimal verschm., minimal beschädigt. (21310-90)

4 FLASCHEN
EUR 140 - 240

281
GRAND PUY LACOSTE 1997 0,75L
PAUILLAC 5EME CC
(BORDEAUX, FRANKREICH)

GAB17/20: Herrliches Cassis-Brombeerenbouquet, einen Hauch Veilchen und Lakritze darin. Im Gaumen sehr reife gebündelte Tannine, langer Körper, gut eingebundene Barrique, nachhaltige Adstringenz. F: IN; E: leicht verschmutzt. (21321-45)

3 FLASCHEN
EUR 105 - 180



Lot 282

Lot 285

282
CH. GRUAUD LAROSE 1934 0,75L
ST. JULIEN 2EME CC
(BORDEAUX, FRANKREICH)

WT88: Gruaud Larose Faure war 2014 mit sehr guter Farbe etwas eindimensional und monolithisch, kein Alter, baute im Glas gut aus. F: MS; E: verschmutzt; Z: letzter Faure Jahrgang, einer der beiden Teileigentümer der Epoche von 1778 bis 1939. Subetikett: Paulson, Weinraritäten Waldkirchen, Deutschland. Fantastisches Granatrot, wenig, feinkörniges Depot. Neutrale weiße Kapsel mit Traube leicht verschmutzt, leicht beschädigt, verknittert. (20951-18)

1 FLASCHE
EUR 200 - 330

283
CH. GRUAUD LAROSE 1965 0,75L
ST. JULIEN 2EME CC
(BORDEAUX, FRANKREICH)

idealwine.com: The property was purchased by the Cordier group in 1917, who managed, in 1934, to reinstate the two plots that had previously belonged to the vineyard. The wines of Gruaud Larose are amongst the best in Saint-Julien and the property began in 2017 a conversion to biodynamics. F: IN; E: verschm., beschädigt; Z: reifes Granatapfelrot, wenig, mittelfeines Depot. Farbabbrieb an der Kapsel, leicht verknittert. (20951-28)

1 FLASCHE
EUR 130 - 220

284
CH. HAUT BAILLY 1997 0,75L
PESSAC LEOGNAN CC
(BORDEAUX, FRANKREICH)

CT90, GAB16/20, RP86: Light to medium-bodied, with pleasant spicy tobacco and sweet black cherry/berry fruit, this low acid, delicate wine can be drunk now. F: IN; E: verschm., minimal beschädigt. (21321-22)

5 FLASCHEN
EUR 150 - 275

Burgundy Purity

285
CH. L'EGLEISE CLINET 2001 0,75L
POMEROL AC
(BORDEAUX, FRANKREICH)

DEC19.5/20, WS94, RP94: This has a Burgundy-like purity, very harmonious in the mouth with very fine acidity. There is a sense of harmony interwoven into this Pomerol—a gentle build towards the lightly spiced, truffle-tinged finish. F: IN; E: minimal verschm., 1x minimalst, 1x minimal beschädigt. (21108-4)

2 FLASCHEN
EUR 240 - 400

286
CH. L'EVANGILE 1994 0,75L
POMEROL AC
(BORDEAUX, FRANKREICH)

RP92: One of the vintage's most notable successes, L'Evangile's 1994 possesses a dense, saturated purple color, followed by a gorgeously sweet nose, with mineral and licorice notes in the background. This medium to full-bodied wine reveals a seamless, opulent texture as well as fabulous purity to its layers of fruit. F: IN; E: 2x leicht verschm., 1x verschm. & leicht besch. (21321-6)

3 FLASCHEN
EUR 210 - 360

Amazing Conseillante

287
CH. LA CONSEILLANTE 1982 0,75L
POMEROL AC
(BORDEAUX, FRANKREICH)

RP94, JR19/20, WS92: Big and rich. Dark brick-red color, with a ruby center. Very ripe fruit on the nose, with raisin, dark chocolate and earth. Lots of tobacco and cherry flavors and velvety, slightly coarse tannins. F: BON-VTS; E: 2x minimalst verschm. & minimalst besch., 1x minimal verschm. & minimal beschädigt; Z: minimaler Farbabbrieb an den Kapseln. (21351-1)

6 FLASCHEN
EUR 1200 - 1920



288
CH. LA CONSEILLANTE 1982 0,75L
POMEROL AC
(BORDEAUX, FRANKREICH)

siehe oben. F: IN; E: minimal verschm., leicht beschädigt; Z: minimaler Farbabbrieb an den Kapseln. (21351-2)

3 FLASCHEN
EUR 600 - 960

289
CH. LA DOMINIQUE 1988 0,75L
ST. EMILION GCC
(BORDEAUX, FRANKREICH)

CT88, RP87: With an alluring and precocious, big bouquet of plummy fruit and sweet vanillin-scented oak. This wine offers exuberantly rich, fruity, opulent flavors, medium to full body, and a long, satiny finish. F: BON; E: leicht besch., 1x leicht verschmutzt; Z: Kapseln minimal beschädigt. (21310-101)

6 FLASCHEN
EUR 150 - 240

La Fleur Petrus



Lot 290

Lot 291

Lot 295

290
CH. LA FLEUR PETRUS 1942 1,5L
POMEROL AC
(BORDEAUX, FRANKREICH)

WT: Eher ein kleineres Jahr in Bordeaux mit leichteren Weinen. Tauchen immer mal wieder auf Auktionen auf. F: 4,0cm=TS; E: verschm., beschädigt; Z: Kapsel gekürzt zur Kontrolle. Ch. Fleur Petrus und Jg. klar auf Korken lesbar. Reifes Granatapfelrot, mittlere Menge, grobblättriges Depot. Farbabbrieb an der neutralen roten Kapsel mit Traube. (21113-35)

1 MAGNUM
EUR 200 - 360

291
CH. LA FLEUR PETRUS 1962 0,73L
POMEROL AC
(BORDEAUX, FRANKREICH)

GAB17/20: Cereale Nase, Malz und Blumenspiel (Iris). Im Gaumen schöne Würze, Eisenkraut, verlockend, schmeichelnd, ausgeglichenes Finish. F: MS; E: stark verschm., leicht beschädigt; Z: Chateaufkapsel leicht beschädigt, reifes Granatapfelrot, viel, feines Depot. (19842-65)

1 FLASCHE
EUR 150 - 250

292
CH. LA LAGUNE 1975 0,75L
HAUT MEDOC 3EME CC
(BORDEAUX, FRANKREICH)

CT89-92: Acquired upon release. Mid Life. Still a hint of tannin, but rich in an incisive way that modern style Bordeaux wines are not. Tasted 02/2017. F: 4x IN, 5x BON-VTS, 1x TS; E: 2x minimal verschm., 7x leicht verschm., davon 1x leicht besch., 1x beschädigt; Z: herrliches Granatrot, mittlere Menge, mittelgrobes Depot. 1x Etikett mit handschriftlichem Vermerk des Jahrgangs. (21310-67)

10 FLASCHEN IN 12ER HK
EUR 400 - 700

293

CH. LA POINTE 1966 0,75L
POMEROL AC
(BORDEAUX, FRANKREICH)

CT91: Tastes firm and rich, nice backbone although some pluminess comes through. Was worried that this would not be in great shape, but in fact, seems like it could last a few more years. Tasted 12/2014. F: 2x BON, 3x VTS, 1x HS; E: verschm., minimal beschädigt; Z: schönes, reifes Granatapfelrot, sehr wenig, mittelfeines Depot. Kapseln minimal beschädigt, leicht korrodiert. (21298-31)

6 FLASCHEN
EUR 240 - 420

294

CH. LA TOUR DE MONS 1994 0,75L
MARGAUX CBS
(BORDEAUX, FRANKREICH)

JMQ83, Peppercorn: Es sind wundervoll duftige Weine mit Kraft, Tannin und echter Rasse bei viel Charme, die Langlebigkeit mit zunehmendem Charakter vereinen. F: IN; E: 5x sehr gut, 2x minimalst verschmutzt; Z: Kapseln leicht beschädigt. (21310-62)

7 FLASCHEN IN 12ER OHK
EUR 120 - 210

Kraftvoller Lafleur

295

CH. LAFLEUR 1952 0,7L
POMEROL AC
(BORDEAUX, FRANKREICH)

Jamie Choo Lee100, GAB19/20, WT95: Lafleur in einer belgischen Händlerabfüllung hatte 2012 nicht die Kraft anderer Jahrgänge dieser Periode, überzeugte aber durch eine feine, kräuterige Süße. F: TS-HS; E: verschm., beschädigt; Z: wunderschönes, dunkles Schmuckgranatrot, wenig, etwas grobes Depot. Chateaukapsel korrodiert, seitlich geöffnet. Altersgemäß, typischer Korke mit Korkbrand, nichts mehr lesbar. (20968-10)

1 FLASCHE
EUR 1190 - 1890

296

CH. LAFLEUR 1993 0,75L
POMEROL AC
(BORDEAUX, FRANKREICH)

RP93: Here it has a consistent nose of mineral-laden black fruit, cedar and tobacco that verges of the Left Bank in style. The palate is very well balanced with crisp, rigid tannins and a pastille-like purity towards the finish that just seems to have mellowed a little. F: BON; E: verschm., leicht wellig; Z: Subetikett: Kobrand Corporation, New York. Rückenetikett: NY Wines CHRISTIE'S. Kapsel fehlt. (21257-49)

1 FLASCHE
EUR 150 - 260

297

CH. LAFON ROCHET 1996 0,75L
ST. ESTEPHE 4EME CC
(BORDEAUX, FRANKREICH)

GAB17/20, WS90, RP89: The palate is well balanced and delivers a pleasant fleshy mouthfeel. It feels saline in the mouth with a generous pinch of black pepper towards the finish. This is drinking beautifully now. Tasted 2016. F: IN; E: 4x sehr gut, 4x minimal verschmutzt. (21321-15)

8 FLASCHEN
EUR 200 - 360

Requires Patience

298

CH. LAGRANGE 2005 0,75L
ST. JULIEN 3EME CC
(BORDEAUX, FRANKREICH)

RP91: While rich, with impressive concentration and purity, it is also tannic, full-bodied, and painfully backward and foreboding. This is another long-term prospect that will require patience. -2027. F: IN; E: 2x minimalst besch., 1x minimal beschädigt. (21310-96)

3 FLASCHEN
EUR 135 - 240

299

CH. LANESSAN 1990 0,75L
HAUT MEDOC CRU BOURGEOIS
(BORDEAUX, FRANKREICH)

GAB16/20, RP88: In the mouth, there is excellent richness, a density and thickness to the texture, fine spice, tannin and glycerin in the long finish. F: IN; E: minimal verschm., 2x minimal beschädigt. (21330-39)

6 FLASCHEN
EUR 150 - 270

Beautiful Intensity



300

CH. LANESSAN 2009 0,75L
HAUT MEDOC CRU BOURGEOIS
(BORDEAUX, FRANKREICH)

FAL(88-90), RP89+: Ripe black currant fruit with some cedar wood, licorice and wood spice are all present in this generously endowed, concentrated, low-acid Lanessan. The tannins are silky, and the overall impression is one of elegance, plumpness and beautiful intensity. F: IN; E: sehr gut. (21310-8)

11 FLASCHEN IN 12ER OHK
EUR 130 - 220

301

CH. LASCOMBES 1981 0,75L
MARGAUX 2EME CC
(BORDEAUX, FRANKREICH)

CT87-90: Sous bois, cedar, dark fruit, leather. To my surprise, the fine to medium tannins are not yet fully resolved. Short to medium finish. A very nice surprise. Tasted 03/2014. F: 5x BON-VTS, 2x TS; E: leicht verschm., leicht beschädigt; Z: Farbabrieb an den Kapseln. (21310-66)

7 FLASCHEN IN 12ER OHK
EUR 140 - 245

Las Cases '34 – '89

302

LEOVILLE LAS CASES 1934 0,75L
ST. JULIEN 2EME CC
(BORDEAUX, FRANKREICH)

WT92-95: Meine bisher beste Flasche 2013, wirkte mit viel Minze in Bitterschokolade wie After

Eight. Mit deutlichem Potential 2014 der noch so jung wirkende, leicht sehnige Leoville las Cases. F: MS; E: verschm., stark beschädigt; Z: reifes Granatapfelrot, mittlere Menge blättriges Depot. Kapsel verknittert, minimaler Farbabrieb, gekürzt, 1934 auf Korke lesbar. (20590-11)

1 FLASCHE
EUR 125 - 220

303

LEOVILLE LAS CASES 1937 0,75L
ST. JULIEN 2EME CC
(BORDEAUX, FRANKREICH)

CT90: I would not say that the wine itself was great, but the opportunity to drink something of that age was the experience. A bit of barnyard on the nose with massive age, the wine was past its prime obviously, but quite amazing. Quite a bit of fruit still a bit syrupy. F: HS; E: verschm., minimal beschädigt; Z: Chateaubfüllung, Granatrot, viel, grobes Depot. (20305-29)

1 FLASCHE
EUR 220 - 420

Great Success

304

LEOVILLE LAS CASES 1975 0,75L
ST. JULIEN 2EME CC
(BORDEAUX, FRANKREICH)

JMQ94, CT93-96, RP92: This is one of the great successes of the vintage. Full-bodied, thick, and concentrated, as well as atypically muscular and powerful, this should prove to be one of the longest-lived wines of the vintage. -2031. F: 1x IN, 1x VTS; E: stark verschm., beschädigt; Z: Granatapfelrot, wenig, mittelgrobes Depot. Minimaler Farbabrieb an den Kapseln, 1x seitlich leicht beschädigt. (21330-55)

2 FLASCHEN
EUR 140 - 240

305

LEOVILLE LAS CASES 1975 0,75L
ST. JULIEN 2EME CC
(BORDEAUX, FRANKREICH)

siehe oben. F: BON-VTS; E: leicht verschmutzt, davon 2x minimal besch., 1x leicht beschädigt; Z: 1x Kapsel leicht beschädigt. (21310-41)

7 FLASCHEN IN 12ER OHK
EUR 560 - 840

Playful Léoville

306

LEOVILLE LAS CASES 1976 0,75L
ST. JULIEN 2EME CC
(BORDEAUX, FRANKREICH)

B(93)****, RP88: There is a sweet core of fruit that betrays the vintage here, quite youthful and saline, a pleasant prickle of spice on the tongue that renders this an atypically „playful“ Léoville Las-Cases. -2024. Tasted April 2016. F: 3x BON, 2x TS; E: leicht verschmutzt, davon 1x minimal beschädigt; Z: schönes Schmuckgranatrot, wenig, mittelgrobes Depot. Kapseln leichter Farbabrieb, 1x minimal beschädigt. (21310-83)

5 FLASCHEN
EUR 400 - 600

Puristischer 1982er



Lot 302

Lot 307

307

LEOVILLE LAS CASES 1982 0,75L
ST. JULIEN 2EME CC
(BORDEAUX, FRANKREICH)

RP95+, GAB19/20, WT96+: 2015 ein ungeheuer druckvoller Klassewein mit puristischer Frucht und präzisen Konturen, erst ganz am Anfang. Scheint sich mit 86 Mouton ein Wettrennen zu liefern, wer am längsten bis zur Trinkreife durchhält. F: IN; E: stark verschm., leicht beschädigt; Z: 1x Kapsel gekürzt, Korkbrand und Jahrgang auf Korke klar lesbar. (21330-63)

2 FLASCHEN
EUR 440 - 660

308

LEOVILLE LAS CASES 1989 0,75L
ST. JULIEN 2EME CC
(BORDEAUX, FRANKREICH)

JMQ94, CT93, WS96: Full-bodied, delivering firm tannins and a very fresh palate. Long and flavorful, offering currant, berries and all sorts of dark fruits, but turns lightly earthy and floral. This is a thoroughly complex wine. F: IN; E: minimal verschm., 2x minimal beschädigt; Z: minimaler Farbabrieb an den Kapseln, 1x minimal beschädigt. (21330-43)

3 FLASCHEN
EUR 420 - 720

309

LUDON POMIES AGASSAC 1995 0,75L
HAUT MEDOC AC
(BORDEAUX, FRANKREICH)

Zweitwein von La Lagune in einem sehr guten Jahrgang, jetzt sicherlich wunderschön zu trinken. F: IN; E: 5x sehr gut, 4x minimalst verschm., 1x minimalst beschädigt; Z: Kapseln teilweise leicht beschädigt. (21310-46)

10 FLASCHEN IN 12ER OHK
EUR 170 - 300

310

CH. LYNCH BAGES 1985 0,75L
PAUILLAC 5EME CC
(BORDEAUX, FRANKREICH)

B(00)****, RP92, WS95: The 1985 was the magazine's Wine of the Year in 1988. Today it shows loads of fruit, with blackberry, licorice and fresh herb character. Full, round and velvety. Long and delicious. F: 5x VTS, 4x TS; E: 4x leicht verschm., davon 1x minimal besch., 5x verschm., davon 2x minimal beschädigt; Z: minimaler bis leichter Farbabrieb an den Kapseln, leicht korrodiert. (21321-58)

9 FLASCHEN
EUR 720 - 1260

Like a Bentley

311

CH. LYNCH BAGES 1989 0,75L
PAUILLAC 5EME CC
(BORDEAUX, FRANKREICH)

FAL97, GAB19/20, RP95-99: The aromatics purr like a Bentley, unraveling with each swirl of the glass. The palate is very well defined with a rigid structure, well-judged acidity and hints of chestnut and cooked meat offering secondary notes on the dense finish that suggest a long drinking plateau. -2030. F: IN-BON; E: leicht verschmutzt. (21358-4)

1 FLASCHE
EUR 180 - 270

Komplexe Größe



Lot 311

Lot 312

Lot 318

312

CH. MAGDELAINE 1928 0,7L
ST. EMILION 1ER GCC B
(BORDEAUX, FRANKREICH)

SED17/20: Am Gaumen wiederum stoffig, schwarzer Tee, Minze, Waldbeeren, Hauch Malz, wunderschöne, stimmige Altweinsüße, dichter, stoffiger Abgang. Exzellente MS Flasche. Verkostet 06/2018. F: MS-LMS; E: stark verschm., beschädigt; Z: Chateauabfüllung von G. Jullien, dem Besitzer der Epoche. Intensives Granatrot, mittlere Menge grobes Depot. Kapsel korrodiert. Korke mit komplettem Korkbrand. (20968-2)

1 FLASCHE
EUR 190 - 290

313

CH. MAGDELAINE 1928 0,7L
ST. EMILION 1ER GCC B
(BORDEAUX, FRANKREICH)

siehe oben. F: HS; E: stark verschm., leicht beschädigt; Z: Chateauabfüllung von G. Jullien, dem Besitzer der Epoche. Intensives Granatrot, mittlere Menge grobes Depot. Farbabrieb an der Kapsel, korrodiert. Korke mit komplettem Korkbrand. (20968-6)

1 FLASCHE
EUR 260 - 460

314

MALARTIC LAGRAVIERE 2009 0,75L
PESSAC LEOGNAN CC
(BORDEAUX, FRANKREICH)

RP92+, WS92: Packed and very backward, with taut tobacco, iron and bittersweet cocoa notes up front, while the core of crushed plum, roasted fig and cassis flavors is held in reserve. Lots of chalky

grip marks the finish, where the fruit drips in the background. -2022. F: IN; E: 6x sehr gut, 1x minimal verschm., 1x minimalst beschädigt. (21310-42)

8 FLASCHEN IN 12ER OHK
EUR 220 - 400

Beautiful Claret

315

MALESCOT ST. EXUPERY 1975 0,75L
MARGAUX 3EME CC
(BORDEAUX, FRANKREICH)

CT86-92: Beautiful claret, with an earthy/smokey nose with lots of old Bordeaux character. Elements of graphite, red fruit, roses, & soot blended together very nicely. Tasted 2015 F: IN-BON; E: verschm., minimal beschädigt; Z: Granatapfelrot, wenig, mittelgrobes Depot. Farbabrieb an den Kapseln, 1x beschädigt. (21315-28)

5 FLASCHEN
EUR 100 - 175

316

CH. MAUCAILLOU 1996 1,5L
MOULIS CRU BOURGEOIS
(BORDEAUX, FRANKREICH)

DEC5/5, CT91-92: Im Glas eine Explosion von Minze, Kräutern, trockenem Sandelholz, würzig, pfeffrig, sehr gelungen und frisch. 92 Punkte mit einer Tendenz nach oben, sehr charaktvoll. F: IN; E: minimalst bis minimal verschm., minimalst bis minimal beschädigt. (21102-29)

6 MAGNUM OHK
EUR 200 - 300

Maugey bis 18 Liter

317

CH. MAUGEY 1996 1,5L
BORDEAUX AC
(BORDEAUX, FRANKREICH)

WS86: Pretty aromas of tobacco, berry and dark chocolate with a hint of mushroom. Medium-bodied, with good yet light fruit and tannins. Fresh finish. F: IN; E: 5x sehr gut, 1x minimal beschädigt; Z: minimaler Farbabrieb an den Kapseln. (20619-28)

6 MAGNUM OHK
EUR 240 - 420

318

CH. MAUGEY 1996 5L
BORDEAUX AC
(BORDEAUX, FRANKREICH)

siehe oben. F: 2,8cm = IN; E: gut; Z: originale Lackkapsel. (20619-69)

1 JEROBOAM
EUR 180 - 300

319

CH. MAUGEY 1996 6L
BORDEAUX AC
(BORDEAUX, FRANKREICH)

siehe oben. F: 3,0cm = IN; E: wellig; Z: originale Lackkapsel. (20619-12)

1 IMPERIAL OHK
EUR 220 - 360

320
CH. MAUGEY 1996 6L
BORDEAUX AC
(BORDEAUX, FRANKREICH)

siehe oben. F: 3,2cm = BON; E: sehr gut;
Z: originale Lackkapsel. (20619-8)

1 IMPERIAL OHK
EUR 220 - 360

Gorgeously Ripe

321
CH. MAUGEY 1997 5L
BORDEAUX AC
(BORDEAUX, FRANKREICH)

WS90: Gorgeously ripe and rich, with crushed plum and lots of chocolate character. Full-bodied, with well-integrated tannins and an ultrafine tannin structure. A beauty. F: 4,0cm=VTS; E: gut; Z: originale Lackkapsel, im Haus verwachst. (19491-6)

1 JEROBOAM OHK
EUR 180 - 300

322
CH. MAUGEY 1997 6L
BORDEAUX AC
(BORDEAUX, FRANKREICH)

siehe oben. F: IN; E: sehr gut; Z: originale Kapsel-versiegelung leicht beschädigt. (20154-16)

1 IMPERIAL OHK
EUR 215 - 360

323
CH. MAUGEY 1999 3L
BORDEAUX AC
(BORDEAUX, FRANKREICH)

WS90: Bright berry character, with hints of spices and dark chocolate. Tight and full-bodied, with firm tannins and a long yet elegant finish. Well-structured. F: 4,4cm = VTS; E: sehr gut; Z: originale Lackkapsel. (20619-17)

1 DOPPELMAGNUM OHK
EUR 110 - 170

Maugey Melchior

324
CH. MAUGEY 2000 18L
BORDEAUX AC
(BORDEAUX, FRANKREICH)

WS92: Very subtle and refined, with layers of beautiful tannins and fruit. Full-bodied, with velvety tannins and a long aftertaste of chocolate, berry and light vanilla. A beauty. F: 10,0cm = VTS; E: sehr gut; Z: originale Lackkapsel leicht beschädigt, Rückenetikett verschmutzt & leicht beschädigt. OHK beschädigt. (20619-29)

1 MELCHIOR OHK
EUR 890 - 1490

325
CH. MONTROSE 1997 0,75L
ST. ESTEPHE 2EME CC
(BORDEAUX, FRANKREICH)

RP87, WS88: Very pretty red with berry, cherry character. Medium-bodied, with good fruit and a soft tannin structure. Well done and delicious. F: IN; E: leicht verschmutzt; Z: minimaler Farbabrieb an den Kapseln. (21321-42)

8 FLASCHEN
EUR 440 - 720

326
CH. MONTROSE 2000 0,75L
ST. ESTEPHE 2EME CC
(BORDEAUX, FRANKREICH)

WS92-94, FAL94, RP94+-96: Plenty of pure ripe blackberry and raspberry fruit, hints of cold slate and even charcoal emerging with time. The palate is not as complex as the aforementioned 2005, yet there is wonderful backbone and focus. -2060. F: IN; E: leicht verschmutzt; Z: minimalster Farbabrieb an der Kapsel, Rückenetikett leicht beschädigt. (21358-3)

1 FLASCHE
EUR 130 - 200

327
CH. MONTROSE 2001 0,75L
ST. ESTEPHE 2EME CC
(BORDEAUX, FRANKREICH)

TAN92, GAB19/20, RP93+-95: Blackberry, a touch of tar and pencil box, later Indian ink and cedar wood. The palate is medium-bodied with gently gripping tannin, a fine line of acidity and impressive harmony. This gains complexity towards the finish. -2040. F: IN; E: 1x minimal verschm., 1x leicht verschmutzt; Z: minimalster Farbabrieb an den Kapseln. (21358-2)

2 FLASCHEN
EUR 140 - 240

Ch. Palmer 1928

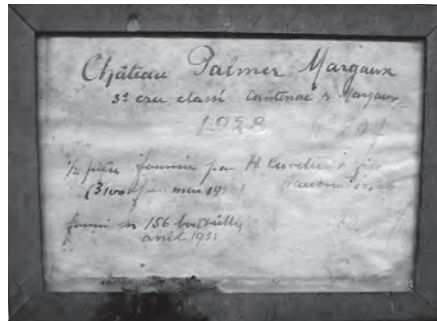

328
CH. PALMER 1928 LAUT ALTEM
KELLERSCHILD 0,7L
MARGAUX 3EME CC
(BORDEAUX, FRANKREICH)

CC19/20, WT95-98, SED18.2/20: Intensives Schmuckgranat mit granatapfelfarbenem Rand. Im Bukett und am Gaumen elegant, würzig, expressive und dicht. Eine ganz klassische reife Bordeauxnase mit Waldboden, Unterholz, Perlpilzen und sauberem PferdSTALL. Nach 30 Minuten Luft kommen feine Kirschnoten. Ein großer, reifer Bordeaux mit Eleganz und echter Klasse. Verkostet 06/2018 aus einer mid shoulder Flasche dieser Abfüllung des Einlieferers. F: MS-LMS; E: stark verschm., minimal beschädigt; Z: Negociant H. Cuvelier & Fils, Bordeaux. Eine große Kopie des Kellerschildes bei jeder Flasche anbei. Mittlere Menge, grobblättriges Depot. Negociantkapsel verknittert, leichter Farbabrieb. Etikett zum Schutz mit Folie umwickelt. (20968-19)

1 FLASCHE
EUR 390 - 590

329
CH. PALMER 1928 LAUT ALTEM
KELLERSCHILD 0,7L
MARGAUX 3EME CC
(BORDEAUX, FRANKREICH)

siehe oben. F: TS; E: stark verschm., beschädigt;
Z: Negociant H. Cuvelier & Fils, Bordeaux. Eine

große Kopie des Kellerschildes bei jeder Flasche anbei. Bei dieser auch das originale Kellerschild! Mittlere Menge, grobblättriges Depot. Negociantkapsel verknittert, minimal beschädigt. Etikett zum Schutz mit Folie umwickelt. (20968-14)

1 FLASCHE
EUR 590 - 890

330
CH. PALMER 1928 LAUT ALTEM
KELLERSCHILD 0,7L
MARGAUX 3EME CC
(BORDEAUX, FRANKREICH)

siehe oben. F: TS; E: stark verschm., stark beschädigt; Z: Negociant H. Cuvelier & Fils, Bordeaux. Eine große Kopie des Kellerschildes bei jeder Flasche anbei. Mittlere Menge, grobblättriges Depot. Negociantkapsel verknittert, minimaler Farbabrieb. Etikett zum Schutz mit Folie umwickelt. (20968-15)

1 FLASCHE
EUR 540 - 840

331
CH. PALMER 1928 LAUT ALTEM
KELLERSCHILD 0,7L
MARGAUX 3EME CC
(BORDEAUX, FRANKREICH)

siehe oben. F: HS; E: stark verschm., leicht beschädigt; Z: Negociant H. Cuvelier & Fils, Bordeaux. Eine große Kopie des Kellerschildes bei jeder Flasche anbei Mittlere Menge, grobblättriges Depot. Negociantkapsel verknittert, leichter Farbabrieb. Etikett zum Schutz mit Folie umwickelt. (20968-16)

1 FLASCHE
EUR 490 - 790

332
CH. PALMER 1928 LAUT ALTEM
KELLERSCHILD 0,7L
MARGAUX 3EME CC
(BORDEAUX, FRANKREICH)

siehe oben. F: MS; E: stark verschm., stark beschädigt; Z: Negociant H. Cuvelier & Fils, Bordeaux. Eine große Kopie des Kellerschildes bei jeder Flasche anbei. Mittlere Menge, grobblättriges Depot. Negociantkapsel gekürzt, leichter Farbabrieb. Etikett zum Schutz mit Folie umwickelt. (20968-17)

1 FLASCHE
EUR 450 - 750

333
CH. PALMER 1928 LAUT ALTEM
KELLERSCHILD 0,7L
MARGAUX 3EME CC
(BORDEAUX, FRANKREICH)

siehe oben. F: MS; E: stark verschm., beschädigt; Z: Negociant H. Cuvelier & Fils, Bordeaux. Eine große Kopie des Kellerschildes bei jeder Flasche anbei. Mittlere Menge, grobblättriges Depot. Negociantkapsel verknittert. Etikett zum Schutz mit Folie umwickelt. (20968-18)

1 FLASCHE
EUR 450 - 750

334
CH. PALMER 1981 0,75L
MARGAUX 3EME CC
(BORDEAUX, FRANKREICH)

WS89, CT90-94: Beautiful cranberry and cigar leaf palate. Medium bodied with a highly accented, zero-tannin (but refreshingly acidic) finish. Drinking

beautifully. F: VTS-TS; E: 1x sehr gut, 4x leicht beschädigt; Z: leichter Farbabbrieb an den Kapseln, 2x minimal beschädigt. (21310-93)

5 FLASCHEN
EUR 400 - 700

335

CH. PALMER 1985 0,75L
MARGAUX 3EME CC
(BORDEAUX, FRANKREICH)

WT95, FAL94, Jeannie Cho Lee 94: An elegant wine that is showing very well right now with evolved cedar and violet flavours. This wine is at its peak and will stay there for a long time given the intense, long finish and silky tannins. F: 4x BON, 5x VTS, 1x TS; E: 9x minimal besch., davon 4x minimal & 5x leicht verschm., 1x leicht besch. & leicht verschmutzt; Z: Farbabbrieb an den Kapseln. (21321-11)

10 FLASCHEN
EUR 800 - 1400

Structured Pape

336

CH. PAPE CLEMENT 1988 0,75L
PESSAC LEOGNAN CC
(BORDEAUX, FRANKREICH)

RP90: The palate is full-bodied with rather burly tannins, good density and structure here, quite dry and masculine but with sufficient fruit concentration to keep it in balance, with notes of black olive, pain grille, a touch of mushroom, smoke and cigar box. Good length and vivacity. F: IN; E: verschm., 1x leicht beschädigt. (21330-19)

3 FLASCHEN
EUR 225 - 360



337

CH. PAPE CLEMENT 2004 0,75L
PESSAC LEOGNAN CC
(BORDEAUX, FRANKREICH)

WS91, TAN91, RP91: This brilliant blend of 54% Cabernet Sauvignon and 46% Merlot (which was harvested very late) reveals complex aromas of lead pencil shavings, burning embers, black currants, cherries, and blackberries as well as a subtle smoky charcoal component. F: IN; E: minimal verschm., minimal beschädigt; Z: Rückenetiketten teilweise minimal verschmutzt, 1x Kapsel minimaler Farbabbrieb, minimal beschädigt. (21121-24)

3 FLASCHEN
EUR 225 - 330

Magnificent Length



Lot 338

Lot 347

Lot 348

338

CH. PAVIE 1919 0,75L
ST. EMILION GCC
(BORDEAUX, FRANKREICH)

idealwine.com: Characteristic powerful bouquet with notes of cherries, blueberries, blackberries, prunes, roasted coffee and oak. After a lively attack on the palate, with powerful but very refined tannins, the wines present exceptional richness and magnificent length. F: TS; E: leicht verschm., minimal beschädigt; Z: Kapsel gekürzt, 1919 und Chateau auf Kork durch sehr dunkle Flasche lesbar. Intensives Granatrot, sehr wenig, mittelfeines Depot. Leichter Farbabbrieb an der Chateaufkapsel. (21113-45)

1 FLASCHE
EUR 300 - 560

339

CH. PAVIE 1938 0,75L
ST. EMILION GCC
(BORDEAUX, FRANKREICH)

WT: In Bordeaux gab es eine späte Ernte leichter, fruchtiger Weine, die größtenteils während des Krieges ausgetrunken wurden. F: TS; E: leicht verschm., minimal beschädigt; Z: reifes Granatpfelrot, sehr wenig, mittelfeines Depot. Chateaufkapsel gekürzt, minimal beschädigt, leicht verknittert. Mise au chateau und Jahrgang klar lesbar. (21113-65)

1 FLASCHE
EUR 190 - 350

340

CH. PEDESCLAUX 1961 0,375L
PAUILLAC 5EME CC
(BORDEAUX, FRANKREICH)

Großer Jahrgang B****. Château Pedesclaux is run by the Jugla family and the 50 acre property is well situated in front of Mouton Rothschild and Pontet Canet. F: BON-VTS; E: 2x leicht verschm., 2x verschm. & beschädigt; Z: Negociant: Paul Dubois, Bordeaux. Reifes Schmuckgranatpfelrot, mittlere Menge mittelfeines Depot. Kapseln verknittert. (20680-17)

4 HALBFLASCHEN
EUR 180 - 320

341

CH. PICHON BARON 1994 0,75L
PAUILLAC 2EME CC
(BORDEAUX, FRANKREICH)

RP90: Dusky blackberry, wild hedgerow and cigar box aromas, very pleasurable mid-weight, classic, foursquare Pauillac with a strict, rather short leafy finish. F: IN; E: 4x sehr gut, 2x gut. (21335-1)

6 FLASCHEN
EUR 330 - 520

342

CH. PICHON BARON 2003 1,5L
PAUILLAC 2EME CC
(BORDEAUX, FRANKREICH)

RP94: Notes of scorched earth, barbecue spices, incense, creme de cassis and cedarwood. Long, lush, medium to full-bodied, round and generous, opulent Pauillac. F: IN; E: leicht verschmutzt; Z: Kapsel minimalst beschädigt. (21257-44)

1 MAGNUM
EUR 250 - 420

343

CH. PICHON COMTESSE 1985 0,75L
PAUILLAC 2EME CC
(BORDEAUX, FRANKREICH)

FAL91, WT96: Und dann 2009 aus perfekter Lagerung gleich zwei Flaschen bei Grashoff in Bremen, Comtesse in Vollendung, geiler, reifer Schmelz, seidige Eleganz, einfach ein hedonistischer Traum. F: IN-BON; E: leicht verschmutzt; Z: beide Kapseln beschädigt. (21334-4)

2 FLASCHEN
EUR 240 - 360

344

CH. PICHON COMTESSE 1985 0,75L
PAUILLAC 2EME CC
(BORDEAUX, FRANKREICH)

siehe oben. F: 6x IN, 1x BON; E: 3x leicht verschm., 4x verschm., davon 1x leicht beschädigt; Z: Korken 2mm abgesunken, minimaler Farbabbrieb an den Kapseln, 2x minimal beschädigt. (21321-54)

7 FLASCHEN
EUR 770 - 1260

Layered Comtesse

345

CH. PICHON COMTESSE 1989 0,75L
PAUILLAC 2EME CC
(BORDEAUX, FRANKREICH)

GAB18/20, TAN93, RP93: The nose offers sweet plums and creme de cassis intermixed with vanilla and graphite. The wine is lush, medium to full-bodied, and layered with texture, low acidity, sweet tannin, and the hallmark purity and elegance this estate routinely produces. F: IN; E: 1x leicht verschm., 1x minimal beschädigt; Z: Kapseln leicht verknittert. (21334-10)

2 FLASCHEN
EUR 240 - 400

346

CH. PICHON COMTESSE 2011 1,5L
PAUILLAC 2EME CC
(BORDEAUX, FRANKREICH)

WE94, GAL93: Big, burly tannins give the 2011 a decidedly monolithic feel. To be sure, there is plenty of fruit density and power lurking in the glass. F: IN; E: minimal beschädigt; Z: minimaler Farbabbrieb an der Kapsel. (21257-43)

1 MAGNUM
EUR 160 - 280

347

POMIES AGASSAC LUDON 1945 0,7L
HAUT MEDOC CBS
(BORDEAUX, FRANKREICH)

CT93: Für 1947: Perfect level, perfect condition. Very vital in every respect, wonderful nose of wood, fruit and spice, lovely terroir, good tannins, beautiful length, smooth, a brilliant 1947, a marvel of mature fragrance, flavoursome, multi-layered,

easily GCC-quality and more. F: VTS-TS; E: verschm., leicht beschädigt; Z: Negociant Abfüllung Kraag & Co, Amsterdam & Bordeaux. Granatapfelrot, mittlere Menge mittelgrobes Depot. Kapsel im Haus wachversiegelt. (20969-9)

1 FLASCHE
EUR 170 - 270

Fein & Elegant 1949

348
CH. PONTET CANET 1949 1,5L
PAUILLAC 5EME CC
(BORDEAUX, FRANKREICH)

WT93: Immer noch sehr gut trinkbar 2016 der Pontet Canet in einer Cruse-Abfüllung, erstaunlich fein, elegant, immer noch mit etwas pikanter, rotbeeriger Frucht, cremig am Gaumen mit schönem Abgang. F: 4,6cm=TS-HS; E: verschm., leicht beschädigt; Z: Abfüllung und Etikett von Cruse & Fils Freres, Negociants in Bordeaux und Besitzer der damaligen Zeit. Granatapfelrot, wenig, feines Depot. Farbabrieb an der Kapsel, leicht beschädigt, leicht korrodiert. (21113-108)

1 MAGNUM
EUR 400 - 690

349
CH. PONTET CANET 2008 0,75L
PAUILLAC 5EME CC
(BORDEAUX, FRANKREICH)

WE93, RP96: Aromas of sweet blueberries, blackberries and black currant fruit intertwined with lead pencil shavings, subtle barbecue smoke and a hint of forest floor. Full-bodied, with fabulous richness, texture and tremendous freshness, this first-growth-like effort is more developed than the uber-powerful 2010. F: IN; E: 1x sehr gut, 2x minimal besch., 1x minimal verschmutzt. (21121-14)

4 FLASCHEN
EUR 280 - 400

350
CH. RAUSAN SEGLA 1937 0,7L
MARGAUX 2EME CC
(BORDEAUX, FRANKREICH)

WT: Schön war das Wetter 1937 in Bordeaux, aber auch deutlich zu kühl. So entstanden tanninreiche Weine mit viel Säure und wenig Schmelz, insbesondere auf dem linken Ufer. F: MS; E: verschm., leicht beschädigt; Z: Granatapfelrot, mittlere Menge, grobblättriges Depot. Farbabrieb an der Chateaukapsel. Halsetikett Calvet. (21113-90)

1 FLASCHE
EUR 170 - 290

St. Emilion 1922

351
CH. RIPEAU 1922 0,7L
ST. EMILION GCC
(BORDEAUX, FRANKREICH)

Traditionelles Weingut, exzellenter Jahrgang. Homepage: CC Saint-Emilion seit 1955, erstreckt sich der Weinberg von Château Ripeau auf mehr als 16 Hektar. Seine Nachbarn sind renommierte Chateaus wie Cheval Blanc, Figeac, La Dominique, Jean Faure und Corbin. F: TS; E: verschm., minimal beschädigt; Z: sehr schönes, reifes Granatapfelrot, wenig, grobblättriges Depot. Lackkapsel mit Signet BF beschädigt. (21330-48)

1 FLASCHE
EUR 120 - 200

Bordeaux ab 1919



Lot 346

Lot 350

Lot 354

352
CH. SIRAN 1919 0,75L
MARGAUX CBS
(BORDEAUX, FRANKREICH)

WT89: Ein Siran wirkte, trotz heller Farbe mit wenig Brauntönen, noch sehr jung. In seiner etwas spröden Art hätte ich ihn eher in 1966 geschickt. F: 1x IN, 1x BON; E: leicht verschm., 1x minimal besch., 1x leicht beschädigt; Z: Granatapfelrot, wenig, feines Depot. 1x Kapsel gekürzt, rebouche au chateau 1984 klar lesbar. (21298-32)

2 FLASCHEN
EUR 380 - 580

353
CH. SIRAN 1919 0,75L
MARGAUX CBS
(BORDEAUX, FRANKREICH)

siehe oben. F: 1x IN, 1x BON; E: 1x leicht verschm., minimal besch., 1x verschm., leicht beschädigt; Z: rebouche au chateau 1984. Granatapfelrot, wenig, feines Depot. Leichter Farbabrieb an den Kapseln. (21298-35)

2 FLASCHEN
EUR 380 - 580

354
CH. SIRAN 1929 0,75L
MARGAUX CBS
(BORDEAUX, FRANKREICH)

decanterchina.com: Another exceptional vintage, and the colour is similar to the 1928 – cold coffee, surprisingly intense. On the palate this is smoother, more fleshed out, this emphasises the spicy side of the wine, clear white pepper, lovely herbal edge, saffron, again touches of salinity, truffles and floral edge of faded roses. A true experience to taste, a piece of history. Tasted 2018. F: IN; E: minimal verschm., minimal beschädigt; Z: rebouche au chateau 1994. Reifes Granatapfelrot, viel, grobblättriges Depot. Leichter Farbabrieb an der Kapsel, minimal beschädigt. (21298-36)

1 FLASCHE
EUR 190 - 290

355
CH. SIRAN 1929 0,75L
MARGAUX CBS
(BORDEAUX, FRANKREICH)

siehe oben. F: IN; E: minimal verschmutzt; Z: Kapsel zur Kontrolle gekürzt, Rebouche au Chateau 1994, Jahrgang & Chateau auf Kork klar lesbar, Granatrot, mittlere Menge, gröberes Depot. (21298-27)

1 FLASCHE
EUR 190 - 290

356
CH. SOCIANDO MALLET 2002 0,75L
HAUT MEDOC CRU BOURGEOIS
(BORDEAUX, FRANKREICH)

GAB17/20, RP89: A striking minerality, copious quantities of black currants and plums, along with some dried herbs jump from the glass. F: IN; E: leicht verschmutzt. (21321-7)

10 FLASCHEN
EUR 220 - 400

Expansive Talbot '82

357
CH. TALBOT 1982 0,75L
ST. JULIEN 4EME CC
(BORDEAUX, FRANKREICH)

WT97, RP95: It exhibits a dense garnet color to the rim along with a huge, sweet, exotic nose of charcoal, beef blood, licorice, herbs, and black fruits. A hint of figs suggests borderline overripeness, but the wine remains fleshy and full-bodied with sweet tannin and an expansive, heady mouthfeel. F: 3x IN, 2x BON; E: leicht verschm., davon 3x minimal beschädigt; Z: 2x Kapseln minimal beschädigt. (21321-56)

5 FLASCHEN
EUR 700 - 1150



358
CH. TALBOT 1982 0,75L
ST. JULIEN 4EME CC
(BORDEAUX, FRANKREICH)

siehe oben. F: 2x TS, 1x HS, 1x HS-MS; E: leicht verschm., davon 2x minimal beschädigt; Z: 2x Kapseln korrodiert. (21321-57)

4 FLASCHEN
EUR 380 - 580

359
CH. TEYSSIER 2005 0,75L
LES ASTERIES ST. EMILION GC
(BORDEAUX, FRANKREICH)

DEC96, WE94, RP94+: Black cherry and blackcurrant fruit with some licorice and truffle are all present in this dense purple wine. Youthful and loaded with minerality and tannin, this is another infant at age 10. The final blend was 85% Merlot and 15% Cabernet Franc. -2055. F: IN; E: leicht verschmutzt; Z: leichter Farbabrieb an den Kapseln. (17386-4)

3 FLASCHEN
EUR 250 - 420

Exotic & Enticing

360
DOMAINE DE CHEVALIER 1982 0,75L
GRAVES CC
(BORDEAUX, FRANKREICH)

WS93: Exotic and enticing, with red pepper and black olive aromas and flavors. Packed with fruit and firm tannins. F: 2x IN, 5x BON-VTS; E: leicht verschm., davon 2x minimal beschädigt; Z: 6x minimaler Farbabrieb an den Kapseln, minimal beschädigt, 1x starker Farbabrieb an der Kapsel, leicht beschädigt. (21310-91)

7 FLASCHEN
EUR 490 - 840

361
LA CHAPELLE DE CALON 1996 0,75L
ST. ESTEPHE AC
(BORDEAUX, FRANKREICH)

Lobenberg: Ein toller Saint-Estèphe mit dem genialen Fußabdruck von Calon Segur! Irgendwo zwischen Zweit- und Drittwein anzusiedeln; und das ist kaum zu glauben. Die Qualität ist derart gut, da kommen andere mit ihrem Erstwein nicht mit. Was für eine Wucht in der Nase, erdiges Saint-Estèphe vom Feinsten. F: IN; E: minimalst verschmutzt. (21310-92)

12 FLASCHEN
EUR 240 - 420

Würdiger Zweitwein

362
LA DEMOISELLE DE SOCIANDO
MALLET 1994 0,75L
ZWEITWEIN VON SOCIANDO MALLET
(BORDEAUX, FRANKREICH)

wineandco.com: Würdiger Zweitwein, La Demoiselle de Sociando-Mallet kann mit einigen Ersten konkurrieren. Der Cabernet Sauvignon präsentiert Aromen von grünen Paprikaschoten, die perfekt mit den fruchtigen und würzigen Noten harmonisieren. F: IN; E: minimal bis leicht verschmutzt. (21320-3)

10 FLASCHEN
EUR 150 - 250

363
NO.2 DU LAFON ROCHET 1996 0,75L
ZWEITW. VON CH. LAFON ROCHET
(BORDEAUX, FRANKREICH)

CT89: Decent claret with a classical cabernet nose of dark fruits, some cedar and tobacco leaves. The palate leads to a medium bodied wine which is fully ripe now but should hold for 5-10 more years due to its good acid backbone. F: IN; E: leicht verschmutzt. (21321-27)

12 FLASCHEN
EUR 205 - 360

364
NO.2 DU LAFON ROCHET 1996 0,75L
ZWEITW. VON CH. LAFON ROCHET
(BORDEAUX, FRANKREICH)

siehe oben. F: IN; E: leicht verschm., davon 1x minimalst beschädigt. (21321-13)

9 FLASCHEN
EUR 155 - 270



Domain Leroy – Stunning Complexity

365
LEROY 2007 0,75L
RICHEBOURG GRAND CRU
(BURGUND, FRANKREICH)

LRF19.5/20, RP94, AM96: Sweet, rich and exceptionally fresh big-bodied flavors that are textured and completely saturate the palate, all wrapped in a stunningly long finish that has some of the best overall complexity of the entire range. A knock-out. F: 2,0cm; E: leicht verschm. & leicht beschädigt; Z: Rückenetikett leicht verschmutzt, leicht beschädigt. Originalwachskapsel im Haus ausgebessert. (21108-7)

1 FLASCHE
EUR 2190 - 3690

366
LEROY 2007 0,75L
RICHEBOURG GRAND CRU
(BURGUND, FRANKREICH)

siehe oben. F: 1,8cm; E: leicht verschm. & leicht beschädigt; Z: Rückenetikett leicht verschmutzt, leicht beschädigt. Originalwachskapsel im Haus ausgebessert. (21108-6)

1 FLASCHE
EUR 2190 - 3690

367
LEROY 2009 0,75L
LATRICIERES CHAMBERTIN GC
(BURGUND, FRANKREICH)

JR19/20, GAL95, RP95: It is a rich, dazzling Burgundy endowed with tons of class and sheer personality. The fruit shows multiple dimensions of expression in a rich, textured style that is immensely appealing. All of the elements build effortlessly to the big finish. -2034. F: 1,0cm; E: leicht verschm. & leicht beschädigt; Z: Rückenetikett leicht verschmutzt, leicht beschädigt. Originalwachskapsel im Haus ausgebessert. (21108-8)

1 FLASCHE
EUR 1890 - 3390

368
LEROY 2009 0,75L
CLOS DE VOUGEOT GRAND CRU
(BURGUND, FRANKREICH)

AM97, GAL97, RP97: This is possibly the most refined Clos Vougeot I have ever tasted. Sweet red berries, flowers and mint are some of the nuances that radiant from this exceptional wine. The tannins are firm yet beautifully integrated. Focus and length define the impeccable finish. -2039. F: 1,0cm; E: leicht verschm. & leicht beschädigt; Z: Rückenetikett leicht verschmutzt, leicht beschädigt. Originalwachskapsel im Haus ausgebessert. (21108-9)

1 FLASCHE
EUR 1290 - 2290

369
LEROY 2009 0,75L
CLOS DE VOUGEOT GRAND CRU
(BURGUND, FRANKREICH)

siehe oben. F: 1,9cm; E: leicht verschm. & minimal beschädigt; Z: Rückenetikett leicht verschmutzt, leicht beschädigt. Originalwachskapsel im Haus ausgebessert. (21108-10)

1 FLASCHE
EUR 1290 - 2290

La Romanee Conti

370
DE LA ROMANEE CONTI 1979 0,75L
LA ROMANEE CONTI GRAND CRU
(BURGUND, FRANKREICH)

AM91: Fully mature notes of spice, earth and the last vestiges of black pinot fruit combine with elegant, pure and nicely defined medium full flavors that display a touch of gas on the very long finish. This is very stylish and classy juice. F: 3,5cm; E: stark beschädigt; Z: herrliches Schmuckgranatrot, mittlere Menge feinsandiges Depot. Kapsel seitlich geöffnet, Jahrgang auf Korken klar lesbar. (20764-1)

1 FLASCHE
EUR 5520 - 8720

371

DE LA ROMANEE CONTI 1975 0,75L
LA ROMANEE CONTI GRAND CRU
(BURGUND, FRANKREICH)

JMQ94, AM86: A surprisingly clean nose features notes of rose petal, spice, brown sugar and caramel hints though there is a background note of vegetal as well as sous bois that also characterizes the round, soft, generous and easy flavors. This is one of those interesting wines that manages to be classy and refined. F: 7,2cm; E: minimal verschm., leicht beschädigt; Z: reifes Zinnoberrot, mittlere Menge mittelgrobes Depot. Kapsel leicht korrodiert. Korken bereits 3mm gerutscht! Cork slipped by 3mm! Do not ship! Pick up only! (20338-9)

1 FLASCHE
EUR 1090 - 1890

372

DE LA ROMANEE CONTI 1971 0,75L
LA TACHE GRAND CRU
(BURGUND, FRANKREICH)

AM95, CT97, GAL97: La Tache is sensational. Vivid, alive and totally electric in the glass, the 1971 dazzles from start to finish with seemingly endless layers of sweet fruit and captivating aromatics. -2021. Tasted May 2016. F: 4,4cm; E: leicht verschm., leicht beschädigt; Z: wunderschönes Granatrot, mittlere Menge, feinsandiges Depot. Farbabrieb an der Kapsel. Ablagerung am Flaschenhals durch längeres Liegen. (21338-3)

1 FLASCHE
EUR 2690 - 4090

Utterly Sublime

373

DE LA ROMANEE CONTI 1971 0,75L
RICHEBOURG GRAND CRU
(BURGUND, FRANKREICH)

B****(*), RP94, GAL95: The Richebourg offers notable sensuality and captivating allure from the very first taste. Blood orange, cranberry, mint, rose petal and anise add shades of nuance to this ethereal, utterly sublime Burgundy. Tasted Nov. 2017. F: 2,5cm; E: leicht verschm., leicht beschädigt; Z: wunder- schönes Granatrot, mittlere Menge, mittelgrobes Depot. Minimaler Farbabrieb an der Kapsel. (21338-1)

1 FLASCHE
EUR 1290 - 2090

374

DE LA ROMANEE CONTI 1971 0,75L
RICHEBOURG GRAND CRU
(BURGUND, FRANKREICH)

siehe oben. F: 4,0cm; E: leicht verschmutzt; Z: wunderschönes Granatrot, mittlere Menge, mittelgrobes Depot. Minimaler Farbabrieb an der Kapsel. (21338-2)

1 FLASCHE
EUR 1090 - 1790

375

DE LA ROMANEE CONTI 1955 0,75L
RICHEBOURG GRAND CRU
(BURGUND, FRANKREICH)

AM93: A stunning nose of caramel and spice leads to delicious, pure, rich and fully resolved flavors that are still vibrant, all wrapped in a mouth coating and naturally sweet finish of enormous depth if not power that displays only a hint of

thinning. F: 8,0cm; E: stark verschm., leicht beschädigt; Z: Lagerungsspuren an der Flasche. Granatapfelrot, etwas mittelgrobes Depot. Farbabrieb an der Kapsel. (19438-24)

1 FLASCHE
EUR 890 - 1490



Lot 371

Lot 372

Lot 373

376

DE LA ROMANEE CONTI 1953 0,75L
RICHEBOURG GRAND CRU
(BURGUND, FRANKREICH)

B****, WT: Auch in Burgund wurden sehr charmante, schnell reifende Weine produziert. Meine persönlichen Erfahrungen mit 1953 sind durchweg positiv. F: 9,7cm; E: stark verschm., beschädigt; Z: sehr schönes Granatapfelrot, mittlere Menge, feines Depot. Leichter Farbabrieb an der Kapsel, leicht beschädigt. (21298-8)

1 FLASCHE
EUR 290 - 490

377

DE LA ROMANEE CONTI 1961 0,75L
GRANDS ECHEZEUX GRAND CRU
(BURGUND, FRANKREICH)

CT94: Burlly and showing class elements of the 1961 vintage - hugely ripe and weighty, dense, a big wine. Nose is a spice box! and is better than the palate. A powerful wine more than elegant. F: 7,8cm; E: verschm., leicht beschädigt; Z: Hals-etikett: J.-L.-P. Lebegue-Bichot & Cie, Beaune & Londres. Intensives Granatrot, wenig, mittelfeines Depot. Leichter Farbabrieb an der Kapsel, leicht verschmutzt. (21113-91)

1 FLASCHE
EUR 490 - 890

Komplexer Tache



Lot 377

Lot 378

Lot 379

378

DRC CHEVILLOT 1929 0,7L
TACHE ROMANEE
(BURGUND, FRANKREICH)

WT100: Ein Tache Romanée von Chevillot war 2013 Burgund und La Tache in Perfektion. Hoch elegant, sehr komplex, unendlicher, seidiger Schmelz und Länge. F: 9,2cm; E: verschmutzt; Z: reifes Granatapfelrot, mittlere Menge etwas grobes Depot. Alte Bleikapsel, oben stark beschädigt, korrodiert. (20338-6)

1 FLASCHE
EUR 390 - 790

Classic Rousseau

379

ROUSSEAU, ARMAND 1985 0,75L
CHAMBERTIN GRAND CRU
(BURGUND, FRANKREICH)

AM93, CC20/20: Fine colour, unforthcoming nose. Marvellous rich fruit on the palate. Full bodied, excellently put together. Real breed. Very, very lovely classy fruit. Very good grip. Classic. F: 1,0cm; E: minimal verschm., leicht beschädigt; Z: Kapsel leicht verknittert. (21331-1)

1 FLASCHE
EUR 2500 - 4200

380

ROUSSEAU, ARMAND 2015 0,75L
CHAMBERTIN CLOS DE BEZE GC
(BURGUND, FRANKREICH)

JR18.5/20, AM97: Once again the wood treatment is in evidence but it's by no means intrusive as it easily allows for the clear expression of the plum, black cherry, lavender, violet and tea aromas. The exceptionally rich and impressively dense broad-shouldered flavors also exhibit excellent minerality and almost as much power on the massively long finish. -2035+. F: HF; E: sehr gut. (21327-5)

1 FLASCHE
EUR 1450 - 2050

381

ROUSSEAU, ARMAND 2015 0,75L
GEVREY CHAMBERTIN 1ER CRU
LAVAUX ST. JACQUES
(BURGUND, FRANKREICH)

GAL90-92, AM90-92: This too has a lovely sense of vibrancy and a finer mouth feel despite the presence of a taut muscularity to the medium-bodied flavors that also display event minerality on the notably more complex and persistent finish. This will need up to a decade of aging to arrive at its apogee. F: HF; E: sehr gut. (21327-11)

3 FLASCHE
EUR 690 - 1020

382

ROUSSEAU, ARMAND 2015 0,75L
CHARMES CHAMBERTIN GC
(BURGUND, FRANKREICH)

JR17/20, AM91-94: The supple, round and delicious flavors possess a seductive mouth feel but with more size, weight and mid-palate concentration that helps to buffer the firmer tannic spine on the balanced and harmonious finale. -2027+. F: HF; E: 2x sehr gut, 1x minimal beschädigt. (21327-2)

3 FLASCHE
EUR 750 - 1200



383
ROUSSEAU, ARMAND 2015 0,75L
CHARMES CHAMBERTIN GC
(BURGUND, FRANKREICH)

JR17/20, AM91-94: The supple, round and delicious flavors possess a seductive mouth feel but with more size, weight and mid-palate concentration that helps to buffer the firmer tannic spine on the balanced and harmonious finale. -2027+. F: HF; E: sehr gut. (21327-6)

3 FLASCHEN
EUR 750 - 1200

384
ROUSSEAU, ARMAND 1993 0,75L
CHARMES CHAMBERTIN GC
(BURGUND, FRANKREICH)

AM88: Nicely detailed light to barely medium weight flavors that offer solid length if limited power. This is not a sophisticated wine and is frankly all about the fruit though the flavors are certainly attractive in their fashion. In sum, this is light but tasty. F: HF; E: minimal verschmutzt; Z: minimaler Farbabrieb an der Kapsel. (21330-30)

1 FLASCHE
EUR 360 - 560

Terrific Noellat

385
HUDELOT NOELLAT 2002 0,75L
ROMANEE ST. VIVANT GRAND CRU
(BURGUND, FRANKREICH)

AM87-94, TAN93: Silky, suave and pure, with highly nuanced but understated flavors of cherry pit, flowers, menthol and underbrush. Offers terrific but very subtle mouth coverage and solid underlying structure. A tangy note of rose petal lifts the smooth finish. F: 0,3cm-0,5cm; E: minimal bis leicht verschmutzt; Z: minimaler Farbabrieb an den Kapseln. (21311-3)

3 FLASCHEN
EUR 1170 - 2070

386
HUDELOT NOELLAT 2002 0,75L
RICHEBOURG GRAND CRU
(BURGUND, FRANKREICH)

AM92-95: Brooding, reticent and completely backward, revealing only reluctant notes of crushed black cherries, ripe earth and a deft touch of wood

spice followed by unctuously rich, robust, muscular flavors that display outstanding density and first rate balance. -2025. F: 0,5cm; E: leicht verschm., minimalst beschädigt; Z: Halsetikett leicht verschmutzt, minimaler Farbabrieb an der Kapsel. (21311-4)

1 FLASCHE
EUR 330 - 530

387
HUDELOT NOELLAT 2001 0,75L
RICHEBOURG GRAND CRU
(BURGUND, FRANKREICH)

AM94: This brilliant introduction is followed by wonderfully harmonious and quite powerful middle weight flavors that are beautifully delineated and perfectly balanced. F: 1,0cm; E: minimal beschädigt; Z: minimalster Farbabrieb an der Kapsel. (21311-7)

1 FLASCHE
EUR 290 - 450

388
GROS, FRERE & SOEUR 2003 0,75L
CLOS DE VOUGEOT GC MUSIGNY
(BURGUND, FRANKREICH)

AM90-93: Highly toasted aromas of smoky oak, vanilla and very ripe plum, earth and spice notes introduce sappy, concentrated and forceful full-bodied flavors oozing with extract and dense structure yet the tannins are surprisingly fine on the superbly long finish. F: 0,7cm; E: minimal verschmutzt; Z: minimaler Farbabrieb an der Kapsel. (21110-129)

1 FLASCHE
EUR 100 - 150

Pure Anne Gros

389
GROS, ANNE 2014 0,75L
ECHEZEAUX LES LOACHAUSSES
(BURGUND, FRANKREICH)

RP90-92, GAL91+: Reticent but very pure aromas of red cherry, spices and tobacco. Offers a lovely silky texture for the vintage, showing as much earth and tobacco character as red fruits and flowers. Not a particularly sweet style but distinctly fleshy in the context of the vintage. F: HF; E: sehr gut. (21257-68)

3 FLASCHEN
EUR 540 - 750

390
GROS, ANNE 2012 0,75L
ECHEZEAUX LES LOACHAUSSES
(BURGUND, FRANKREICH)

TAN90?, AM89-92: This is even spicier and a bit riper as well with its expressive nose of black cherry, cassis, earth and sandalwood scents. There is good volume and excellent underlying tension to the delicious middle weight flavors that possess a dusty mouth feel on the moderately long and complex finish. F: HF; E: 1x sehr gut, 1x minimalst verschmutzt. (21257-72)

2 FLASCHEN
EUR 380 - 520

391
GROS, ANNE 2014 0,75L
CLOS DE VOUGEOT GRAND CRU
GRAND MAUPERTUI
(BURGUND, FRANKREICH)

JR17.5/20, AM89-91: This too is very toasty though the expressive nose of earthy red berry fruit and

savage scents is much less spicy. The round and surprisingly supple middle weight flavors are supported by slightly riper tannins but even so there is a very mild edge to the slightly austere finish. F: IN; E: 1x minimal verschm., 2x minimalst & 1x minimal beschädigt. (21257-63)

4 FLASCHEN
EUR 700 - 980

392
GROS, ANNE 2014 0,75L
CHAMBOLLE MUSIGNY
1ER CRU LA COMBE D'ORVEAU
(BURGUND, FRANKREICH)

RP87-89, TAN87-89: Pure aromas and flavors of raspberry, blackberry and rose petal, plus a suggestion of leather. Offers an attractive combination of juiciness and density but finishes a touch edgy. F: HF; E: 1x sehr gut, 1x minimal verschmutzt. (21257-70)

2 FLASCHEN
EUR 220 - 350

Oozing Flavors



Lot 386

Lot 393

Lot 397

393
GROS, ANNE 2012 0,75L
CHAMBOLLE MUSIGNY
1ER CRU LA COMBE D'ORVEAU
(BURGUND, FRANKREICH)

RP91-93, TAN89+: Pungent rocky perfume lifts aromas of strawberry and dark raspberry. Spicy pomegranate and cranberry flavors reminded me of a brisk 2013. Not a pliant style but perfumed and delicate, with the acid structure to evolve slowly. F: HF; E: sehr gut. (21257-73)

1 FLASCHE
EUR 110 - 200

Subtle Persistence

394
CONFURON, J. JACQUES 2003 0,75L
ROMANEE ST. VIVANT GRAND CRU
(BURGUND, FRANKREICH)

GAL90-92: Reticent but nuanced nose combines redcurrant, iron, cocoa powder, tobacco, menthol and an exotic whiff of orange peel. Very suave and sweet, with nicely delineated red fruit and mineral flavors. In a distinctly elegant style, finishing with very suave tannins and subtle persistence. F: HF-0,1cm; E: sehr gut; Z: Kapseln leicht verkittert. (21320-18)

6 FLASCHEN
EUR 1080 - 1920



395
CONFURON, J. JACQUES 2003 0,75L
CLOS VOUGEOT GRAND CRU
(BURGUND, FRANKREICH)

GAL89-92: Sexy, expressive aromas of dark berries, mocha, game, minerals and underbrush. Rich, smooth and suave, with notes of game and roasted nuts. Finishes with substantial but very fine tannins. F: HF-0,1cm; E: sehr gut. (21320-17)

6 FLASCHEN
EUR 590 - 1080

396
CONFURON, J. JACQUES 2016 0,75L
VOSNE ROMANEE 1ER CRU
LES BEAUX MONTS
(BURGUND, FRANKREICH)

AM89-92: A classy and refined mouthfeel can be found on the even more mineral-driven medium weight flavors that terminate in a long finish where the reduction displayed by the nose reappears. F: HF-0,1cm; E: sehr gut; Z: Kapseln minimal verknittert. (21129-2)

3 FLASCHEN
EUR 240 - 390

Polished de Vogüe

397
COMTE DE VOGÜE 2007 1,5L
MUSIGNY GRAND CRU
(BURGUND, FRANKREICH)

AM95, RP95: Plush, polished, and possessed of formidable sheer sap, it displays an energy and interplay seldom revealed in this vintage. A mineral savor of crustacean shell reduction keeps pace with nearly candied sweetness of berry fruit all the way to a distant finishing line. F: 1,0cm; E: sehr gut; Z: Vieilles Vignes. Kapsel minimal verknittert. (21311-15)

1 MAGNUM
EUR 690 - 1190

398
COMTE DE VOGÜE 1990 0,75L
CHAMBOLLE MUSIGNY AC
(BURGUND, FRANKREICH)

WS90, CT91-93: Floral nose, hint of strawberry and a faint whiff of sous bois. Sweet start, good acidity and nice to see some tannic structure. A complete wine. Flavorsome, round and elegant. Tasted 04/2018. F: 1,5cm; E: leicht verschm., leicht beschädigt. (21329-2)

1 FLASCHE
EUR 150 - 250

399
COMTE DE VOGÜE 1994 0,75L
CHAMBOLLE MUSIGNY 1ER CRU
(BURGUND, FRANKREICH)

Für 1996 RP92, für 1998 AM92: Very ripe and now largely mature but elegant fruit that has a hint

of cranberry and raspberry liqueur notes that introduce quite rich, full and naturally sweet medium weight flavors that possess a sappy and seductive texture and excellent length. F: HF-0,2cm; E: 6x minimal verschm., davon 1x minimal & 1x leicht besch., 1x leicht verschm., 1x verschmutzt; Z: teilweise minimaler Farbabrieb an den Kapseln. (21321-51)

8 FLASCHEN
EUR 880 - 1440

400
COMTE ARMAND 1992 0,75L
POMMARD 1ER CRU
CLOS DES EPENEUX
(BURGUND, FRANKREICH)

Pinotundso: Der Clos des Epeneux ist dementsprechend ein kraftvoller, dunkler Wein mit typischen Gewürznoten, der, wie die Domaine es ausdrückt, den Pinot Noir jenseits des Pinot Noir enthüllt. CT: Nice sous bois nose with aged pinot fruit. A bit musty. With air, nice tart cherry fruit and a strong mint character to the wine. F: 0,3cm-0,8cm; E: leicht verschm., minimal beschädigt; Z: 1x Jahrgangsetikett fehlt. (21101-57)

3 FLASCHEN
EUR 200 - 370

Serious Cathiard



Lot 403

Lot 401

401
CATHIARD, SYLVAIN 2003 0,75L
ROMANEE ST. VIVANT GRAND CRU
(BURGUND, FRANKREICH)

JR18.5/20, AM91-94: The aromatic profile here is more expressive, finer, more elegant and more complex though the flavors are not as big or masculine in character yet the harmony is seriously impressive. F: HF; E: leicht verschmutzt; Z: leichter Farbabrieb an den Kapseln, 1x Kapsel leicht verknittert. (21311-9)

2 FLASCHEN
EUR 1380 - 2180

402
CATHIARD, SYLVAIN 2003 0,75L
VOSNE ROMANEE 1ER CRU
AUX MALCONSORTS
(BURGUND, FRANKREICH)

CT92, JR18.5/20, AM90-93: Wonderfully deep, muscular and sappy flavors plus there is real lift on the notably long finish. This is reference standard stuff, particularly so for the vintage as no one makes better Malconsorts. F: HF; E: leicht verschm., leicht beschädigt; Z: leichter Farbabrieb an den Kapseln. (21311-16)

2 FLASCHEN
EUR 380 - 720

403
CATHIARD, SYLVAIN 2003 1,5L
VOSNE ROMANEE 1ER CRU
AUX MALCONSORTS
(BURGUND, FRANKREICH)

siehe oben. F: 0,5cm; E: leicht verschmutzt; Z: leichter Farbabrieb an der Kapsel. (21311-14)

1 MAGNUM
EUR 380 - 720

404
CATHIARD, SYLVAIN 2004 0,75L
VOSNE ROMANEE 1ER CRU
AUX MALCONSORTS
(BURGUND, FRANKREICH)

WS92, RP95: The palate has real guts and substance, the new oak melded into the fabric of the wine, silky smooth in texture with a vitamin-like purity toward the energetic finish. What a great les Malconsorts from Cathiard. -2035. F: HF; E: minimal verschm., leicht beschädigt; Z: leichter Farbabrieb an der Kapsel, minimal beschädigt. (21311-5)

1 FLASCHE
EUR 180 - 330

405
CATHIARD, SYLVAIN 2004 0,75L
VOSNE ROMANEE 1ER CRU
AUX MALCONSORTS
(BURGUND, FRANKREICH)

siehe oben. F: HF; E: minimal verschm., leicht beschädigt; Z: leichter Farbabrieb an den Kapseln. (21311-11)

3 FLASCHEN
EUR 540 - 990

406
CATHIARD, SYLVAIN 2004 0,75L
VOSNE ROMANEE 1ER CRU
AUX MALCONSORTS
(BURGUND, FRANKREICH)

siehe oben. F: HF; E: minimal bis leicht verschm., davon 1x minimal beschädigt. (21311-6)

3 FLASCHEN
EUR 570 - 1080

407
CATHIARD, SYLVAIN 2006 0,75L
VOSNE ROMANEE 1ER CRU
AUX MALCONSORTS
(BURGUND, FRANKREICH)

RP92, TAN93, AM91-93: Supple, rich, round and strikingly pure mouth coating flavors brimming with dry extract on the hugely long finish that exhibits serious power. F: HF; E: minimal verschmutzt; Z: Kapseln leicht verknittert. (21311-17)

2 FLASCHEN
EUR 380 - 720

408
CATHIARD, SYLVAIN 2007 0,75L
VOSNE ROMANEE 1ER CRU
AUX MALCONSORTS
(BURGUND, FRANKREICH)

JR18/20, TAN92, AM91-93: This is a very stylish wine with a beautifully layered nose that offers up fresh and spicy aromas of ripe red berry fruit and warm earth hints that continue onto the rich, full and also tautly muscled flavors that are supple yet quite concentrated with excellent underlying material. F: HF; E: leicht verschm., minimalst beschädigt. (21311-13)

2 FLASCHEN
EUR 380 - 720

409
CATHIARD, SYLVAIN 2009 0,75L
VOSNE ROMANEE 1ER CRU
AUX REIGNOTS
(BURGUND, FRANKREICH)

GAL88-91, AM89-91: An exuberantly spicy nose features very fresh floral, raspberry and black cherry aromas that give way to delicate, minerally and beautifully detailed medium-bodied flavors that are not especially concentrated but the important element of balance is present. A wine of elegance and finesse. F: HF; E: 1x sehr gut, 2x minimal beschädigt. (21311-12)

3 FLASCHEN
EUR 450 - 840

410
BOILLOT, HENRI 2006 0,75L
BONNES MARES GRAND CRU
(BURGUND, FRANKREICH)

GAL94: Knockout nose offers superb clarity and lift to the aromas of black raspberry, peppery spices, minerals, smoky herbs and blood orange. Wonderfully dense yet somehow weightless, showing outstanding floral lift to its sappy, tangy raspberry, mocha and pepper flavors. This spreads out to saturate the palate on the gripping, very long finish. F: 0,1cm; E: minimalst beschädigt; Z: minimaler Farbabrieb an der Kapsel. (21111-45)

1 FLASCHE
EUR 140 - 220

Muscular Boillot



Lot 411

Lot 412

Lot 413

411
BOILLOT, HENRI 2009 0,75L
BONNES MARES GRAND CRU
(BURGUND, FRANKREICH)

GAL93-96: This offers extraordinary finesse and smoothness for Bonnes-Mares, with perfectly integrated acidity framing the flavors without introducing any edges to the wine. Finishes extremely long and sweet, with a subtle element of smoked meat. F: HF; E: sehr gut; Z: Rückenetikett minimal beschädigt. (21111-50)

1 FLASCHE
EUR 180 - 280

412
BOILLOT, HENRI 2010 0,75L
CHAMBERTIN CLOS DE BEZE GC
(BURGUND, FRANKREICH)

AM95: An overtly, even exuberantly spicy nose speaks of ripe aromas of plum, cassis, animale and Gevrey style earth. The rich, intense and powerful big-bodied flavors possess ample levels of dry extract that buffer the firm structural elements on the strongly mineral-inflected finish that is almost

painfully intense. F: HF; E: sehr gut; Z: minimalster Farbabrieb an der Kapsel. (21111-48)

1 FLASCHE
EUR 140 - 220

413
BOILLOT, HENRI 2009 0,75L
CHAMBERTIN GC
(BURGUND, FRANKREICH)

GAL94-97, AM94: There is no reduction present to mute the elegant, pure and noticeably cool aromas of red and blue pinot fruit, wet stone, warm earth and a sauvage hint. The big-bodied flavors are rich, intense and serious with ample muscularity and mid-palate concentration. F: HF; E: sehr gut. (21111-49)

1 FLASCHE
EUR 170 - 260

414
BOILLOT, HENRI 2011 0,75L
CHAMBERTIN GRAND CRU
(BURGUND, FRANKREICH)

GAL95+, AM94: There is excellent power to the driving and highly energetic, stony and robust flavors that display impressive mid-palate concentration, all wrapped in an austere, explosive and strikingly long finish. -2026+. F: 0,1cm; E: minimal verschmutzt; Z: Rückenetikett minimal beschädigt. (21111-47)

1 FLASCHE
EUR 150 - 240

415
BOILLOT, HENRI 2005 0,75L
CHARMES CHAMBERTIN GC
(BURGUND, FRANKREICH)

AM92: Here the ripeness is 2003-like with mocha and café aromas and without the same freshness on either the nose or the palate. To be sure, this is really quite seductive as the flavors are exceptionally rich, velvety and with suave tannins on the hugely long finish. F: HF; E: minimalst verschm., minimal wellig. (21111-44)

2 FLASCHEN
EUR 240 - 400

416
BOILLOT, HENRI 2006 0,75L
CHARMES CHAMBERTIN GC
(BURGUND, FRANKREICH)

TAN92+: Perfumed, soil-inflected aromas of cherry, smoke, spices and dried flowers; very Charmes. Silky on entry, then suave and sweet in the middle, with terrific energy to the almost medicinal cherry and spice flavors. Perhaps best today on the bright, very long back end, which features an explosion of flowers. A beauty-and built for aging. F: HF; E: sehr gut. (21111-7)

1 FLASCHE
EUR 110 - 180

417
BOILLOT, HENRI 2005 0,75L
VOLNAY 1ER CRU CAILLERETS
(BURGUND, FRANKREICH)

GAL92-94, AM93: A nose of red raspberry, cassis, blueberry and subtle spice hints marry with rich, full and sweet flavors that coat the palate with dry extract and feature an almost pungent minerality on the gorgeously long finale. This will require ample time to really come into its own yet it seems almost approachable now due to the massive amounts of sap. A striking wine of power and harmony. F: HF; E: leicht verschm., minimal beschädigt. (21111-28)

2 FLASCHEN
EUR 130 - 220

Utterly Delicious

418
ARLAUD 2002 0,75L
BONNES MARES GRAND CRU
(BURGUND, FRANKREICH)

AM91: This too displays discreet oak spice that mixes with smoky, earthy, slightly gamy flavors that are silky and utterly delicious. The finish is long, complex and serious with perfectly integrated tannins and curiously, this seems even finer and more elegant than the Combottes. F: 0,3cm, 0,5cm, 0,8cm; E: leicht verschm., leicht beschädigt; Z: minimaler Farbabrieb an den Kapseln. (21111-25)

3 FLASCHEN
EUR 285 - 435

J. Drouhin 1969

419
DROUHIN, JOSEPH 1969 0,75L
GRANDS ECHEZEUX GC
(BURGUND, FRANKREICH)

Seltene Abfüllung von Joseph Drouhin der Spitzenlage Grands Echezeaux aus einem sehr guten Jahrgang. F: 2,8cm; E: verschm., beschädigt; Z: schönes Granatapfelrot, wenig, mittelfeines Depot. Kapsel korrodiert. (21113-10)

1 FLASCHE
EUR 190 - 350

420
DUGAT PY, BERNARD 2008 0,75L
GEVREY CHAMBERTIN 1ER CRU VV
(BURGUND, FRANKREICH)

AM91-93, GAL91: Shows superb length in a mid-weight, mineral-driven style. Elegant and refined throughout, the Vieilles Vignes possesses captivating balance and a great sense of harmony. This is a beautiful wine from Dugat-Py. -2028. F: HF; E: minimal verschm., minimal beschädigt. (21322-2)

2 FLASCHEN
EUR 150 - 240

421
DUGAT PY, BERNARD 2008 0,75L
GEVREY CHAMBERTIN CUVÉE
COEUR DE ROY
(BURGUND, FRANKREICH)

AM90-92, RP92: This shows terrific depth and richness, but it, too, is painfully young. Still, it is impossible not to admire the wine's sheer precision and fabulous overall balance. F: HF-0,5cm; E: 1x gut, 1x minimal beschädigt; Z: Tres Vieilles Vignes. Halsetiketten minimal beschädigt. (21322-1)

2 FLASCHEN
EUR 110 - 200

422
DUROCHE 1984 0,75L
CHAMBERTIN CLOS DE BEZE GC
(BURGUND, FRANKREICH)

homepage: Dieses Terroir liegt vor dem Chambertin. Es ist der älteste Teil der Domaine. Er ist verführerischer und subtiler, die aromatische Palette ist sehr komplex, in der Nase werden schwarze Beeren mit Gewürzen assoziiert. F: 1,1cm-3,8cm; E: minimal besch., 1x leicht verschm., 5x verschmutzt; Z: minimaler Farbabrieb an den Kapseln, minimal bis leicht korrodiert. (21315-75)

6 FLASCHEN
EUR 540 - 900

Verführerisch Subtil



Lot 419

Lot 423

Lot 431

423
DUROCHE 1989 0,75L
CHAMBERTIN CLOS DE BEZE GC
(BURGUND, FRANKREICH)

homepage: Dieses Terroir liegt vor dem Chambertin. Es ist der älteste Teil der Domaine. Er ist verführerischer und subtiler, die aromatische Palette ist sehr komplex, in der Nase werden schwarze Beeren mit Gewürzen assoziiert. F: 1,2cm; E: leicht verschmutzt. (21315-80)

1 FLASCHE
EUR 270 - 450

424
DUROCHE 1990 0,75L
GEVREY CHAMBERTIN 1ER CRU
LAVAUT ST. JACQUES
(BURGUND, FRANKREICH)

Toplage, Topjahrgang, traditioneller Erzeuger. Aktuelle Jahrgänge haben bei AM zwischen 89-92 Punkte! F: 2,4cm-2,7cm; E: 1x leicht verschm., 1x verschmutzt; Z: minimaler Farbabrieb an den Kapseln, 1x leicht korrodiert. (21315-6)

2 FLASCHEN
EUR 140 - 240

425
DUROCHE 1990 0,75L
GEVREY CHAMBERTIN 1ER CRU
LAVAUT ST. JACQUES
(BURGUND, FRANKREICH)

siehe oben. F: 0,7cm-1,3cm; E: leicht verschmutzt; Z: minimaler Farbabrieb an den Kapseln, teilweise minimal korrodiert. (21315-5)

6 FLASCHEN
EUR 420 - 720

Rene Engel

426
ENGEL, RENE 1984 0,75L
CLOS VOUGEOT GRAND CRU
(BURGUND, FRANKREICH)

burgundy-report.com: The Clos de Vougeot is one of the highest regarded from that Grand Cru, many enthusiasts putting the Engel version in their top five producers – a large proportion of the vines here are ~85+ years old. F: 1x 1,3cm, 1x 2,1 cm; E: 1x leicht verschm., 1x verschm. & minimal beschädigt; Z: 1x minimaler Farbabrieb an er Kapsel. (21315-77)

2 FLASCHEN
EUR 340 - 600

427
FOURRIER 2006 3L
GEVREY CHAMBERTIN VV
(BURGUND, FRANKREICH)

JR17.5/20, GAL91, WS91: Pure, focused and full of cherry, raspberry and currant aromas and flavors matched to a silky texture. This is forward in style, with more pleasure on the attack than the finish. F: HF; E: minimal verschmutzt; Z: originale Wachskapsel leicht beschädigt. (21257-61)

1 DOPPELMAGNUM OHK
EUR 260 - 440

428
GAUNOUX, MICHEL 1981 0,75L
POMMARD 1ER CRU
GRANDS EPENOTS
(BURGUND, FRANKREICH)

lapassionduvin.com: Der Wein ist ausgezeichnet, mit einem Hintergrund aus Kirschen und kandierten Früchten und eine leicht salzige Seite. Eine großartige Entdeckung. F: 0,8cm-1,9cm; E: minimal bis leicht verschm., minimalst beschädigt; Z: Kapseln leicht verknittert. (21320-28)

6 FLASCHEN
EUR 300 - 540



429
GAUNOUX, MICHEL 1981 0,75L
POMMARD 1ER CRU
GRANDS EPENOTS
(BURGUND, FRANKREICH)

lapassionduvin.com: Der Wein ist ausgezeichnet, mit einem Hintergrund aus Kirschen und kandierten Früchten und eine leicht salzige Seite. Eine großartige Entdeckung. F: 0,8cm-1,3cm; E: minimal bis leicht verschm., minimal beschädigt; Z: Kapseln leicht verknittert. (21320-30)

5 FLASCHEN
EUR 250 - 450

Delicate & Subtle

430
GERMAIN 2010 0,75L
BEAUNE 1ER CRU LES AIGROTS
(BURGUND, FRANKREICH)

homepage: The soft nose is delicate and reveals subtle aromas of black fruits (blackcurrant, blackberry), red fruits (cherry, redcurrant), humus and undergrowth. This wine offers your palate the crisp charm of fresh grapes. With ageing it then blossoms to develop notes of truffle, leather and spices, affirming its robust structure. F: 0,2cm-0,7cm; E: minimal verschm., 1x minimal beschädigt. (21315-59)

6 FLASCHEN
EUR 120 - 180

Marvellous Purity



431
MARQUIS D'ANGERVILLE 1971 0,75L
VOLNAY 1ER CRU CLOS DES DUCS
(BURGUND, FRANKREICH)

WT: 1971 gehört zu den ganz großen Burgunderjahren. Hier wurden kräftige, aromatische Weine mit gutem Alterungspotential erzeugt. F: 3,7cm; E: verschm., minimal beschädigt; Z: Granatapfelrot, wenig, feines Depot. Kapsel fehlt, Jahrgang und Korkbrand klar auf Korken lesbar. (21315-97)

1 FLASCHE
EUR 140 - 260

432
MARQUIS D'ANGERVILLE 1994 0,75L
VOLNAY 1ER CRU CLOS DES DUCS
(BURGUND, FRANKREICH)

Schwieriger Jahrgang, von Jacques D'Angerville gekonnt gemeistert. Clos de Ducs ist der Clos St. Jacques von Volnay. Rasse, Mineralik und ein delikates Bouquet. Clive Coates: Marvellous pure expressions of Pinot, which last and last. F: 0,2cm-1,2cm; E: minimal verschm., minimal wellig. (21309-5)

6 FLASCHEN
EUR 330 - 480

433
MARQUIS D'ANGERVILLE 1994 0,75L
VOLNAY 1ER CRU CLOS DES DUCS
(BURGUND, FRANKREICH)

siehe oben. F: 0,2cm-1,2cm; E: 1x gut, 5x minimal verschm., davon 1x minimalst beschädigt. (21309-1)

6 FLASCHEN
EUR 330 - 480

434
MARQUIS D'ANGERVILLE 1994 0,75L
VOLNAY 1ER CRU LES TAILLEPIEDS
(BURGUND, FRANKREICH)

CT: Bright, firm red fruit on the mouth entry, cherry and plum, with just a touch of spice and a twinkle of sousbois. Good solid structure, with firm tannins. This really does belie its age and the reputation of the vintage. F: 0,2cm-1,0cm; E: 3x minimal verschm. & minimal besch., 3x leicht verschmutzt. (21309-20)

6 FLASCHEN
EUR 300 - 480

435
MARQUIS D'ANGERVILLE 1994 0,75L
VOLNAY 1ER CRU LES TAILLEPIEDS
(BURGUND, FRANKREICH)

siehe oben. F: 0,2cm-0,3cm; E: 5x minimal verschm., davon 1x minimal besch., 1x leicht verschmutzt. (21309-18)

6 FLASCHEN
EUR 300 - 480

436
MARQUIS D'ANGERVILLE 1994 0,75L
VOLNAY 1ER CRU LES TAILLEPIEDS
(BURGUND, FRANKREICH)

CT: Bright, firm red fruit on the mouth entry, cherry and plum, with just a touch of spice and a twinkle of sousbois. Good solid structure, with firm tannins balancing the round cherry fruit, just a touch of coffee, and a bright, long, spicy finish. This really does belie its age and the reputation of the vintage. F: 0,2cm-1,2cm; E: 4x minimal & 2x leicht verschmutzt. (21309-3)

6 FLASCHEN
EUR 300 - 480

437
MARQUIS D'ANGERVILLE 1992 0,75L
VOLNAY 1ER CRU TAILLEPIEDS
(BURGUND, FRANKREICH)

WS86: Quite concentrated for a light vintage, showing plenty of currant and black cherry flavors framed by firm tannins and lively acidity. Great balance and lingering finish. F: 0,3cm-1,5cm; E: minimal verschm., leicht uneben. (21320-13)

6 FLASCHEN
EUR 300 - 480

438
MARQUIS D'ANGERVILLE 1992 0,75L
VOLNAY 1ER CRU TAILLEPIEDS
(BURGUND, FRANKREICH)

siehe oben. F: 0,1cm-1,3cm; E: minimalst verschm., minimalst besch., leicht uneben. (21320-14)

6 FLASCHEN
EUR 300 - 480

439
MARQUIS D'ANGERVILLE 1992 0,75L
VOLNAY 1ER CRU TAILLEPIEDS
(BURGUND, FRANKREICH)

siehe oben. F: 0,7cm-1,4cm; E: minimal verschm., minimal besch., leicht uneben. (21320-15)

6 FLASCHEN
EUR 300 - 480

Vibrant Meo

440
MEO CAMUZET 2006 0,75L
CLOS DE VOUGEOT GRAND CRU
(BURGUND, FRANKREICH)

JMQ95, WS94: Supple and silky, with a vibrant structure and refined tannins. Full of blackberry, black currant, spice and mineral flavors, this is intense and harmonious. F: 0,9cm; E: minimal verschm., minimal beschädigt; Z: Rückenetikett leicht verschmutzt. (21108-2)

1 FLASCHE
EUR 140 - 210



Lot 440

Lot 427

441
MEO CAMUZET 2004 0,75L
NUITS ST. GEORGES 1ER CRU
AUX MURGERS
(BURGUND, FRANKREICH)

WS91, AM90-92: The flavor profile though is exceptionally well balanced with dense, deep and delicious mouth coating flavors that are also entirely serious. F: HF; E: leicht verschm., minimal beschädigt; Z: minimalster Farbabrieb an den Kapseln. (21108-11)

3 FLASCHEN
EUR 270 - 360

442
MEO CAMUZET 2004 0,75L
NUITS ST. GEORGES 1ER CRU
AUX MURGERS
(BURGUND, FRANKREICH)

siehe oben. F: HF; E: minimal verschm., minimal beschädigt; Z: minimaler bis leichter Farbabrieb an den Kapseln. (21108-12)

2 FLASCHEN
EUR 180 - 240

443
MEO CAMUZET 2004 0,75L
NUITS ST. GEORGES AC
(BURGUND, FRANKREICH)

GAL86-88: Ripe aromas of cherry jelly, kirsch and pepper. Spicy, concentrated and fine-grained, with chocolate and spice flavors. F: HF; E: minimalst beschädigt. (21108-1)

4 FLASCHEN
EUR 160 - 280

Elegant Sous-Bois



444
MANIERE NOIROT 1996 0,75L
VOSNE ROMANEE 1ER CRU
LES SUCHOTS
(BURGUND, FRANKREICH)

WT: Guter Jahrgang für Rote Burgunder, Weine mit guter Tannin- und Säurestruktur, die gut altern können. F: 0,1cm-0,6cm; E: sehr gut; Z: Kapseln leicht verknittert, lose. (21320-31)

5 FLASCHEN
EUR 250 - 400

445
MANIERE NOIROT 1996 0,75L
VOSNE ROMANEE 1ER CRU
LES SUCHOTS
(BURGUND, FRANKREICH)

siehe oben. F: HF-1,0cm; E: 5x sehr gut, 1x minimal beschädigt. (21309-7)

6 FLASCHEN
EUR 300 - 480

446
MANIERE NOIROT 1996 0,75L
VOSNE ROMANEE 1ER CRU
LES SUCHOTS
(BURGUND, FRANKREICH)

siehe oben. F: HF-0,4cm; E: 4x sehr gut, 1x minimal besch., 1x leicht verschmutzt. (21309-9)

6 FLASCHEN
EUR 300 - 480

447
MANIERE NOIROT 1996 0,75L
VOSNE ROMANEE 1ER CRU
LES SUCHOTS
(BURGUND, FRANKREICH)

siehe oben. F: 0,6cm-1,8cm; E: 5x sehr gut, 1x minimal beschädigt; Z: Kapseln leicht verknittert, teilweise lose. (21320-36)

6 FLASCHEN
EUR 300 - 480

448
MANIERE NOIROT 1999 0,75L
VOSNE ROMANEE 1ER CRU
LES SUCHOTS
(BURGUND, FRANKREICH)

Sehr guter Jahrgang, Top 1er Cru. F: HF-0,1cm; E: sehr gut; Z: Kapseln leicht verknittert, lose. (21315-57)

6 FLASCHEN
EUR 240 - 420

449
MANIERE NOIROT 1999 0,75L
VOSNE ROMANEE 1ER CRU
LES SUCHOTS
(BURGUND, FRANKREICH)

Sehr guter Jahrgang, Top 1er Cru. F: HF-0,6cm; E: gut; Z: Kapseln leicht verknittert, lose. (21315-22)

6 FLASCHEN
EUR 240 - 420

Echezeaux 1999

450
MANIERE NOIROT 1999 0,75L
ECHEZEAX GRAND CRU
(BURGUND, FRANKREICH)

Sehr guter Jahrgang, Top Grand Cru. F: HF; E: minimal verschm., minimal beschädigt; Z: Kapseln leicht verknittert, lose. (21315-15)

4 FLASCHEN
EUR 220 - 360

451
MANIERE NOIROT 1999 0,75L
NUITS ST. GEORGES 1ER CRU
LES BOUDOTS
(BURGUND, FRANKREICH)

Sehr guter Jahrgang, Top 1er Cru. Parker Erzeuger Bewertung ****. This is a thick, multi-layered thinking man's Burgundy, appealing to the brain as well as the palate. F: 0,1cm-1,2cm; E: sehr gut; Z: Kapseln leicht verknittert, lose. (21315-38)

6 FLASCHEN
EUR 240 - 420

452
 MANIERE NOIROT 1999 0,75L
 NUITS ST. GEORGES 1ER CRU
 LES BOUDOTS
 (BURGUND, FRANKREICH)

siehe oben. F: 5x HF, 1x 0,5cm; Z: Kapseln leicht
 verknittert, lose. (21315-48)

6 FLASCHEN
 EUR 240 - 420

453
 MANIERE NOIROT 1999 0,75L
 NUITS ST. GEORGES 1ER CRU
 LES BOUDOTS
 (BURGUND, FRANKREICH)

siehe oben. F: HF; E: sehr gut; Z: Kapseln leicht
 verknittert, lose. (21315-51)

6 FLASCHEN
 EUR 240 - 420



454
 MANIERE, RICHARD 1998 0,75L
 ECHEZEAX GRAND CRU
 (BURGUND, FRANKREICH)

finkenweine.de: Richard Manière erzeugt
 vollfruchtige Weine, die Spaß bereiten sollen.
 Durch und durch Winzer und dem Wein verschrie-
 ben, erzeugt Richard Manière wunderbare, im
 Wortsinne preiswerte Burgunder aus den besten
 Lagen der Côte de Nuits, ohne darüber viele
 Worte zu verlieren. F: HF-0,3cm; E: minimal
 verschm., minimal beschädigt; Z: Kapseln leicht
 verknittert, teilweise lose. (21315-44)

6 FLASCHEN
 EUR 330 - 540

455
 MANIERE, RICHARD 1998 0,75L
 ECHEZEAX GRAND CRU
 (BURGUND, FRANKREICH)

siehe oben. F: 0,4cm-1,5cm; E: minimal verschm.,
 minimal beschädigt; Z: Kapseln leicht verknittert,
 teilweise lose. (21315-47)

6 FLASCHEN
 EUR 330 - 540

456
 MANIERE, RICHARD 1998 0,75L
 ECHEZEAX GRAND CRU
 (BURGUND, FRANKREICH)

siehe oben. F: 0,6cm; 1,0cm; E: minimal
 verschmutzt. (21309-23)

2 FLASCHEN
 EUR 120 - 200

Great Definition



Lot 458

Lot 461

Lot 464

457
 PERROT MINOT 2008 0,75L
 MAZOYERES CHAMBERTIN GC
 (BURGUND, FRANKREICH)

RP94, GAL93-95: This very complex but youthfully
 reticent wine builds inexorably on the back end,
 ultimately showing explosive fruit on the finish.
 F: 0,5cm; E: minimal verschm., minimal
 beschädigt; Z: Vieilles Vignes. (21111-59)

1 FLASCHE
 EUR 140 - 220

458
 PERROT MINOT 2007 0,75L
 MAZOYERES CHAMBERTIN GC
 (BURGUND, FRANKREICH)

RP(93-95): A very well defined nose with pure
 black cherries, bilberry, damson and tangerine
 aromas soaring from the glass. Great definition
 and clarity. Excellent. F: 0,1cm; E: minimal
 verschmutzt; Z: Vieilles Vignes. (21111-58)

1 FLASCHE
 EUR 140 - 220

459
 PERROT MINOT 2005 0,75L
 MAZOYERES CHAMBERTIN GC
 (BURGUND, FRANKREICH)

RP96-97, WS96: Deep, dark and concentrated,
 offering blackberry, cassis, plum and sandalwood
 aromas and flavors that glide across the silky
 texture. -2040. F: HF; E: leicht verschm. bis
 verschm., leicht beschädigt; Z: Vieilles Vignes.
 Minimaler Farbabbrieb an den Kapseln. (21111-57)

2 FLASCHEN
 EUR 320 - 520

460
 PERROT MINOT 2004 0,75L
 MAZOYERES CHAMBERTIN GC
 (BURGUND, FRANKREICH)

WS91, TAN92: Vibrant black cherry and licorice
 aromas, plus an almost exotic oaky note. Sweet,
 concentrated and suave, with a distinct sappy
 quality giving shape and energy to the creamy fruit.
 F: HF; E: minimal beschädigt; Z: Vieilles Vignes.
 Minimaler Farbabbrieb an der Kapsel. (21111-9)

2 FLASCHEN
 EUR 220 - 340

461
 PERROT MINOT 2008 0,75L
 MAZIS CHAMBERTIN GC
 (BURGUND, FRANKREICH)

GAL92-95, WS95: Rich and spicy, this is headed
 in a positive direction, already beginning to show

the sweet spice and complex fruit flavors of a
 more-mature red Burgundy, combined with the
 sophistication and class of its pedigree. -2030.
 F: 0,1cm; E: minimal verschm., minimal
 beschädigt; Z: Vieilles Vignes. (21111-60)

1 FLASCHE
 EUR 150 - 240

462
 PERROT MINOT 2004 0,75L
 GEVREY CHAMBERTIN 1ER CRU
 LES CAZETIERS
 (BURGUND, FRANKREICH)

TAN91: Silky-smooth and sweet but shapely, with
 firm acids framing and carrying the dark fruit and
 earth flavors through a rising finish. This has a
 lovely fleshy texture for the year and fine tannins.
 F: HF; E: minimal verschm., davon 2x minimal
 beschädigt; Z: Vieilles Vignes. (21111-18)

4 FLASCHEN
 EUR 220 - 340

463
 PERROT MINOT 1998 0,75L
 CHARMES CHAMBERTIN GC
 (BURGUND, FRANKREICH)

GAL92: Highly nuanced nose combines crystal-
 lized cherry, rose petal, mocha and earth. Lush,
 dense and suave; deep and seamless. Rather
 powerful for Charmes, finishing with dusty tannins
 and strong, persistent cherry flavor. F: 0,3cm;
 E: minimal verschm., minimal beschädigt;
 Z: Vieilles Vignes. (21111-54)

1 FLASCHE
 EUR 120 - 180

Formidable Chapelle

464
 PERROT MINOT 2008 0,75L
 CHAPELLE CHAMBERTIN GC
 (BURGUND, FRANKREICH)

RP94: Charred red meat, game, blackberry, iris,
 and Lapsang tea, along with a suffusion of chalk
 and peat make for a formidably intense impression.
 F: 0,1cm; E: sehr gut; Z: Vieilles Vignes.
 (21111-56)

1 FLASCHE
 EUR 150 - 240

465
 PERROT MINOT 2007 0,75L
 CHAPELLE CHAMBERTIN GC
 (BURGUND, FRANKREICH)

WS94, GAL91-94: High-pitched aromas of
 blackberry, violet, minerals and spices. Delicate
 and lacy, with sharply delineated but reticent dark
 fruit and mineral flavors. Stands out in this line-up
 for its finesse and refinement. F: HF; E: minimal
 verschm., minimal beschädigt; Z: Vieilles Vignes.
 Minimalster Farbabbrieb an der Kapsel. (21111-55)

1 FLASCHE
 EUR 160 - 260

466
 PERROT MINOT 2006 0,75L
 CHAPELLE CHAMBERTIN GC
 (BURGUND, FRANKREICH)

RP94: Intensely-concentrated blackberry, cassis,
 peat, and savory, salted beef stock inform a seam-
 lessly-rich, plush palate whose fine tannins have
 been almost completely sublimated. F: HF; E: 1x
 sehr gut, 2x minimal verschm., minimal beschädigt;
 Z: Vieilles Vignes. (21111-31)

3 FLASCHEN
 EUR 450 - 720

Pungent Sappiness

467

PERROT MINOT 2005 0,75L
CHAPELLE CHAMBERTIN GC
(BURGUND, FRANKREICH)

RP(95-96): From 50-year-old vines, it smells of intensely ripe black-raspberry and tiny Maine blueberries, comes onto the palate with a sappy, slightly resinous, pungently spicy and berryish, almost Zinfandel-like fruit personality allied to very Burgundian carnality, and finishes with dark concentration yet panache. F: HF; E: minimal verschm., minimal bis leicht beschädigt; Z: Vieilles Vignes. (21111-52)

2 FLASCHEN
EUR 400 - 600

468

PERROT MINOT 2004 0,75L
CHAPELLE CHAMBERTIN GC
(BURGUND, FRANKREICH)

WS93: Very seductive and smoky, showing blackberry, coffee and sandalwood aromas and flavors, with an excellent finish. Juicy and supple. F: HF; E: minimal verschmutzt; Z: Vieilles Vignes. Minimalster Farbabrieb an der Kapsel. (21111-42)

1 FLASCHE
EUR 170 - 260

Invigorating Minot

469

PERROT MINOT 2008 0,75L
CHAMBOLLE MUSIGNY VV
(BURGUND, FRANKREICH)

RP89: Cardamom, dried ginger, and mocha tinged cherry and black raspberry are underlain by salted meat stock. A glycerin-rich sense of fat coats the wine's abundant but fine tannins, and is leavened by freshness of fruit, and invigorating impingement of fruit skin. F: 0,5cm-0,9cm; E: 2x sehr gut, 2x minimal verschm., 2x minimal beschädigt. (21111-24)

6 FLASCHEN
EUR 420 - 660

470

PERROT MINOT 2005 0,75L
CHAMBOLLE MUSIGNY VV
(BURGUND, FRANKREICH)

RP(92-93): Vivid black cherry and bittersweet floral notes in the nose and a burst of fresh ripe fruit with chalky, salty accents make for one of the more mouth watering experiences possible with Pinot. A remarkable creaminess of texture and refinement of tannin. F: 0,1cm-0,4cm; E: minimal verschm., minimal beschädigt. (21111-26)

3 FLASCHEN
EUR 210 - 330

471

PERROT MINOT 2008 0,75L
CHAMBOLLE MUSIGNY 1ER CRU
LA COMBE D'ORVEAU
(BURGUND, FRANKREICH)

TAN91-94: Profound, three-dimensional nose combines wild berries, minerals, smoke and roast coffee. Silky-sweet in the mouth, but the wine's stony minerality accentuates its acids, giving the palate a wonderfully vibrant quality. F: HF; E: 2x sehr gut, 1x minimalst beschädigt; Z: Vieilles Vignes. (21111-12)

3 FLASCHEN
EUR 270 - 450

472

PERROT MINOT 2007 0,75L
CHAMBOLLE MUSIGNY 1ER CRU
LA COMBE D'ORVEAU
(BURGUND, FRANKREICH)

TAN92: Musky aromas of black raspberry, licorice and roast coffee. Bright, tight and primary, with excellent definition to the black fruit flavors. As penetrating as this is, it also displays the essential silkiness of the year. Like the Beaux-Monts, this offers excellent aging potential. F: HF; E: 1x gut, 1x minimal beschädigt; Z: Vieilles Vignes!. (21111-19)

2 FLASCHEN
EUR 200 - 320

473

PERROT MINOT 2005 0,75L
CHAMBOLLE MUSIGNY 1ER CRU
LA COMBE D'ORVEAU
(BURGUND, FRANKREICH)

RP96: Blackberry, cassis, citrus zest, and sweet, musky, exotic, orchid-like floral aromas lead to a palate of utmost refinement of tannin, silky texture, bright primary fruit intensity, marrowy meatiness, subtly pungent spices, and inner-mouth florality. Deep, dark, clear black fruits and stony minerality mark the extraordinarily penetrating, gripping finish. F: HF; E: minimal beschädigt; Z: Vieilles Vignes. (21111-41)

1 FLASCHE
EUR 140 - 210

474

PERROT MINOT 2004 0,75L
CHAMBOLLE MUSIGNY 1ER CRU
LA COMBE D'ORVEAU
(BURGUND, FRANKREICH)

GAL90-92: (70-year-old vines) Superripe aromas of blackberry, bitter chocolate and minerals. Dense, highly concentrated and intensely flavored, with harmonious acidity framing the sweet black fruit and mineral flavors. Mounts impressively on the finish, which features a fine dusting of tannins. F: HF; E: minimal verschm., 1x minimal beschädigt; Z: Vieilles Vignes. (21111-33)

2 FLASCHEN
EUR 160 - 260

Excellent Freshness



475

PERROT MINOT 2009 0,75L
VOSNE ROMANÉE 1ER CRU
LES BEAUX MONTS
(BURGUND, FRANKREICH)

GAL92+: High-pitched aromas of blackberry, violet, espresso and bitter chocolate. Extremely rich, dense and seamless, with excellent freshness of fruit. Finishes with a slightly reductive quality,

and a strong element of minerality that gives it punch. F: HF-0,3cm; E: minimal verschm., 1x minimal beschädigt; Z: Vieilles Vignes!. (21111-20)

6 FLASCHEN
EUR 600 - 960

476

PERROT MINOT 2006 0,75L
MOREY ST. DENIS LA RUE
DE VERGY
(BURGUND, FRANKREICH)

RP91 (für 2005): It displays aromas of fresh, ripe plum, black cherry, bitter herbs and toasted nuts. Ripe plum and black cherry along with deep rich meatiness mingle in the mouth with notes of mineral salt and iodine and sweet nut oil nuances. F: 0,8cm-1,1cm; E: minimal verschm., minimal bis leicht beschädigt. (21111-22)

6 FLASCHEN
EUR 300 - 480

Chave Hermitage



477

CHAVE, JEAN LOUIS 2005 0,75L
HERMITAGE AC
(RHONE, FRANKREICH)

6 Flaschen rot, RP97: Offering up lots of granite-like minerality, crème de cassis, violets and graphite, this rich, full-bodied, gorgeously concentrated Hermitage has good acidity, building, ripe tannin and a fabulous finish.

6 Flaschen weiß, RP95: What a wonderful Hermitage Blanc this is! The nose has a spellbinding lift and fragrance, quite honeyed with touches of vanilla pod, dried apricot, lanolin and almond. Very alluring. F: HF; E: 11x sehr gut, 1x minimal beschädigt; Z: 2x Kapseln minimal beschädigt. (21330-65)

12 FLASCHEN OHK
EUR 2220 - 3720

478

CHAVE, JEAN LOUIS 2013 0,75L
HERMITAGE AC
(RHONE, FRANKREICH)

RP94-97: Offering classic, granite-induced notes of smoked dark fruits, graphite, searing minerality and bouquet garni, this sensational Hermitage has medium to full-bodied richness, beautiful mid-palate density and building tannin, all with the freshness and purity of the vintage. F: HF; E: minimal beschädigt. (21293-47)

1 FLASCHE
EUR 200 - 320

Beautiful Perfume

479

CH. BEAUCASTEL 2009 0,75L
CHATEAUNEUF DU PAPE
(RHONE, FRANKREICH)

RP94: It possesses soft tannins as well as a silky, open-knit seductiveness. Beautiful perfume of smoky Provençal herbs intermixed with grilled

steak juices, garrigue, kirsch and blue as well as black fruits. The wine is full-bodied, unctuously textured, and silky smooth. F: 0,1cm; E: minimal verschmutzt. (21293-17)

3 FLASCHEN
EUR 180 - 270

480
CH. BEAUCASTEL 2011 1,5L
CHATEAUNEUF DU PAPE
(RHONE, FRANKREICH)

RP94: Reminiscent of a lighter weight 2009, the 2011 Chateaneuf du Pape offers up a sweet bouquet of spiced black cherries, plum, truffle, saddle leather and underbrush. Gorgeously textured and has solid mid-palate depth, terrific purity of fruit and ripe tannin. -2031. F: 1,3cm-1,8cm; E: sehr gut. (14363-113)

2 MAGNUM
EUR 250 - 330



481
CH. BEAUCASTEL 1999 0,75L
CHATEAUNEUF DU PAPE
HOMMAGE A JACQUES PERRIN
(RHONE, FRANKREICH)

WS94, RP96: Its inky, black, purple colour is accompanied by a fabulous perfume of licorice, smoke, truffles, tapenade, blackberries, and cassis. Extremely full-bodied, with masses of extract, high tannin, and a structured, long finish, lasting nearly a minute. -2030+. F: 1,0cm; E: minimalst verschmutzt. (20502-15)

1 FLASCHE OHK
EUR 260 - 400

482
CHAPOUTIER 1999 0,75L
ERMITAGE LE PAVILLON
(RHONE, FRANKREICH)

RP96: It is full-bodied and fabulously concentrated as well as powerful, with a finish that lasts for fifty seconds. This saturated black/purple-colored 1999 exhibits remarkable symmetry, purity, and overall massive size all juxtaposed with a sense of elegance and restraint. -2040. F: HF; E: leicht verschmutzt. (21323-4)

1 FLASCHE
EUR 110 - 180

Liquid Mineral Cornas

483
ALLEMAND, THIERRY 2009 0,75L
CORNAS REYNARD
(RHONE, FRANKREICH)

GAL94-95, RP97: The 2009 Cornas Reynard offers up an incredible, liquid mineral-driven

bouquet that includes awesome cassis, ground herbs, violets, tar and crushed stone. This full-bodied effort has brilliant concentration, integrated, yet vibrant acidity and masses of tannin that emerge on the finish. F: 1,0cm; E: minimal beschädigt. (21111-13)

1 FLASCHE
EUR 170 - 270

484
ALLEMAND, THIERRY 2008 0,75L
CORNAS REYNARD
(RHONE, FRANKREICH)

WS93: Tannic, but fresh and driven, with a sappy kirsch and plum core laced with singed bay leaf, tobacco and tapenade notes. The long, structured finish has excellent flesh for the vintage. F: 0,6cm-0,8cm; E: 1x gut, 1x minimal & 1x leicht verschmutzt. (21111-11)

3 FLASCHEN
EUR 390 - 690

485
ALLEMAND, THIERRY 2006 0,75L
CORNAS REYNARD
(RHONE, FRANKREICH)

CT94, WS95: Lots of underlying acidity extends the racy finish, with echoes of minerality, while the dark, muscular fruit expands in the glass, showing a weight and dimension that sets this apart. F: 1,0cm-1,2cm; E: leicht verschm., minimal beschädigt. (21111-3)

3 FLASCHEN
EUR 420 - 720

486
ALLEMAND, THIERRY 2005 0,75L
CORNAS REYNARD
(RHONE, FRANKREICH)

TAN95, WS96: Densely packed, with tar, olive and maduro tobacco notes up front, holding the massive core of braised fig, plum sauce and tar at bay for now. The muscular finish shows flashes of iron, garrigue and graphite. Very, very long. F: 0,6cm; E: minimalst verschmutzt. (21111-5)

2 FLASCHEN
EUR 340 - 540

487
ALLEMAND, THIERRY 1997 0,75L
CORNAS REYNARD
(RHONE, FRANKREICH)

TAN89+: Dense and lush; powerful and fresh. Extremely intensely flavored. Firmly tannic and very long. This should be long-lived, and may well merit a 90-plus rating with bottle age. F: 1x 0,5cm, 1x 0,8cm; E: minimal verschmutzt; Z: minimaler Farbabrieb an den Kapseln. (21330-31)

2 FLASCHEN
EUR 240 - 420

Fabulous Rhone



Lot 482

Lot 483

488
ALLEMAND, THIERRY 1996 0,75L
CORNAS REYNARD
(RHONE, FRANKREICH)

WS92: Quite earthy-smelling, but it tastes delicious. Medium-bodied, it tastes young, ripe and sweet, showing a velvety texture of well-integrated, smooth tannins, and spice, mocha and blackberry flavors. Balanced and intense on the succulent, long finish. F: 0,9cm; E: minimal verschmutzt. (21110-130)

1 FLASCHE
EUR 170 - 300



489
ALLEMAND, THIERRY 2009 0,75L
CORNAS CHAILLOT
(RHONE, FRANKREICH)

GAL93-94: Bright aromas of red and dark berry preserves, floral oils and minerals, with a strong note of Asian spices. Fresh, vibrant and pure, offering sweet black raspberry and cherry flavors that stain the palate. At once rich and energetic, finishing with outstanding clarity and sappiness. F: 0,6cm-1,0cm; E: gut. (21111-15)

3 FLASCHEN
EUR 450 - 750

490
ALLEMAND, THIERRY 2008 0,75L
CORNAS CHAILLOT
(RHONE, FRANKREICH)

WS92, GAL93: A complex bouquet offers raspberry, cherry compote, potpourri and spice cake. Deeper, darker fruits on the palate, along with suggestions of violet pastille and black pepper. Finishes taut and precise, with a lingering touch of candied flowers and nervy mineral-driven persistence. F: 1,1cm-1,4cm; E: minimalst verschmutzt. (21111-10)

3 FLASCHEN
EUR 360 - 660

491
ALLEMAND, THIERRY 2007 0,75L
CORNAS CHAILLOT
(RHONE, FRANKREICH)

CT93, WS92, GAL91-93: Spherical and silky, with fine-grained tannins framing the sweet dark berry and spice flavors. A sexy floral note comes up with air and carries through the long, juicy, impressively pure finish. F: 1,2cm; E: minimal verschm., davon 1x minimalst beschädigt. (21111-17)

3 FLASCHEN
EUR 390 - 690

Superlong Allemand

492

ALLEMAND, THIERRY 2006 0,75L
CORNAS CHAILLOT
(RHONE, FRANKREICH)

TAN92-94, WS93: This is saturated with silky-textured cassis, blackberry and plum fruit, while additional notes of lavender, iron and sweet tapenade fill in the background. Powerful, but fresh and superlong. A great, pure rendering of terroir. F: 1,5cm; E: 2x leicht verschm., davon 1x minimalst besch., 1x minimal verschm. & minimal beschädigt. (21111-2)

3 FLASCHEN
EUR 360 - 660

493

ALLEMAND, THIERRY 1997 0,75L
CORNAS CHAILLOT
(RHONE, FRANKREICH)

CT91.5, TAN87-89: Fat and sweet in the mouth, with tangy raspberry and spice flavors. Fruity and forthcoming. Finishes with tongue-dusting but ripe and even tannins. F: 1x 0,7cm, 1x 1,3cm; E: 1x minimal verschm., 1x minimalst beschädigt; Z: minimaler Farbabrieb an den Kapseln. (21330-3)

2 FLASCHEN
EUR 220 - 400

494

ALLEMAND, THIERRY 1996 0,75L
CORNAS CHAILLOT
(RHONE, FRANKREICH)

WS94: A tannic, chewy, concentrated Cornas, distinctively earthy, with lovely floral, blueberry, cassis, smoked bacon and wet earth character. Monolithic now, though the ripe tannins might render it approachable with red meats. F: 1x 0,8cm, 1x 1,5cm; E: minimal verschmutzt; Z: minimaler Farbabrieb an den Kapseln. (21330-22)

2 FLASCHEN
EUR 220 - 400

V. Julienne Depth



495

VEILLE JULIENNE 2003 1,5L
CHATEAUNEUF DU PAPE
(RHONE, FRANKREICH)

RP94: A blockbuster-styled effort that shows the vintage's perfumed, ripe character. Giving up plenty of spices, saddle leather, licorice and roasted herb qualities, it has a core of sweet fruit, full-bodied richness and depth, and a finish that pumps out loads of fruit. F: 1,0cm; E: gut. (20983-1)

3 MAGNUM
EUR 240 - 390

496

USSEGLIO, PIERRE 2004 0,75L
CHATEAUNEUF DU PAPE
CUVEE DE MON AIEUL
(RHONE, FRANKREICH)

RP94: Full-bodied and concentrated, especially in the vintage, it has plenty of sweet fruit, fine tannin and a great finish. F: 0,6cm-0,8cm; E: sehr gut. (20983-5)

6 FLASCHEN
EUR 290 - 420

497

TARDIEU LAURENT 2010 0,75L
HERMITAGE
(RHONE, FRANKREICH)

TAN93, WS95: Lush but nicely defined, with graphite and charcoal along the edges of the unctuous dark plum, blackberry and blueberry fruit core. -2025. F: 0,4cm-0,6cm; E: sehr gut. (21121-12)

3 FLASCHEN
EUR 120 - 180

Explosive Perfume



498

SORREL, MARC 2014 0,75L
HERMITAGE LE GREAL
(RHONE, FRANKREICH)

GAL92: An explosively perfumed bouquet displays an array of fresh black and blue fruit and floral qualities, along with olive and incense nuances and a hint of smoky minerals. Finishes very long and smoky, delivering building tannins and lingering florality. F: 1x HF, 1x 0,2cm; E: sehr gut. (21115-3)

2 FLASCHEN
EUR 150 - 250

499

SORREL, MARC 2015 0,75L
HERMITAGE AC
(RHONE, FRANKREICH)

GAL93: Concentrated black and blue fruit flavors become livelier and spicier with air, and a bright mineral element adds lift and cut. Chewy tannins add firm grip to a very long, floral-laced finish. -2031. F: HF-0,1cm; E: minimal verschm., minimal beschädigt. (21115-11)

3 FLASCHEN
EUR 180 - 300

500

SORREL, MARC 2015 0,75L
HERMITAGE AC
(RHONE, FRANKREICH)

siehe oben. F: HF-0,1cm; E: 1x sehr gut, 1x minimal verschm., 1x minimal beschädigt. (21352-12)

3 FLASCHEN
EUR 180 - 300

Seductive Rostaing

501

ROSTAING, R. 1993 0,75L
COTE ROTIE COTE BLONDE
(RHONE, FRANKREICH)

RP88: The most sweet and seductive of all Rostaing's Cote Roties, the 1993 Cote Blonde offers a perfumed, floral, black-cherry, and cassis-scented nose, smoky, creamy-textured, ripe flavors, and soft tannin. F: 1x 0,6cm, 2x 1,6cm; E: minimal verschmutzt; Z: 2x minimaler Farbabrieb an den Kapseln, 1x leicht verknittert. (21330-1)

3 FLASCHEN
EUR 330 - 600

502

POCHON, ETIENNE 2003 0,75L
CROZES HERMITAGE CH. CURSON
(RHONE, FRANKREICH)

LRF18/20, drinkrhone.com: Oak and lissom black fruit mix on bouquet, direct and straight at this young stage. Usual elegant fruit on palate, with a light pepper presence. Fruits are red, show up again on final part. Oak, tar aftertaste. F: HF; E: sehr gut bis minimal verschmutzt. (21320-1)

12 FLASCHEN
EUR 160 - 260

100-Year-Old Vines



503

PARIS, VINCENT 2015 0,75L
CORNAS LA GEYNALE
(RHONE, FRANKREICH)

RP96: Paris' 2015 Cornas la Geynale comes from the south-facing parcel of the same name and from 100-year-old vines. It's hugely concentrated and rich yet firm and austere, showing off its granite pedigree. Licorice, plum and crushed stone notes promise much for the future. F: 0,5cm-0,6cm; E: sehr gut. (21115-6)

3 FLASCHEN
EUR 120 - 240

504

PARIS, VINCENT 2015 0,75L
CORNAS LA GEYNALE
(RHONE, FRANKREICH)

siehe oben. F: 0,5cm; E: sehr gut. (21352-13)

3 FLASCHEN
EUR 120 - 240

505

OGIER, STEPHANE 2012 0,75L
COTE ROTIE LANCEMENT
(RHONE, FRANKREICH)

WS95, GAL94-96, RP95: Giving up a sensational perfume of lavender, olive tapenade, violets and black raspberry fruit, it flows onto the palate with

full-bodied richness, a seamless, silky texture, ultra-fine tannin and a great finish. F: HF; E: sehr gut. (21110-33)

1 FLASCHE
EUR 150 - 250

506
LEVET 2015 0,75L
COTE ROTIE AMETHYSTE
(RHONE, FRANKREICH)

GAL92: Suave, seamless and appealingly sweet, finishing with solid thrust and slow-building tannins that are absorbed by the wine's energetic fruit. -2033. F: 1,0cm; E: sehr gut; Z: teilweise minimaler Farbabrieb an den Kapseln. (21115-8)

3 FLASCHEN
EUR 120 - 195

Jamet Cote Brune

507
JAMET 1996 0,75L
COTE ROTIE COTE BRUNE
(RHONE, FRANKREICH)

WS94: Shows the brisk edge of the vintage, but is a few shades darker than the regular cuvées, with additional mulled fig and currant fruit laced with maduro tobacco, roasted cèpe and briar notes that really take off nicely through the finish. F: 0,4cm-1,2cm; E: minimalst verschm., 1x minimal beschädigt; Z: minimaler Farbabrieb an den Kapseln, 1x minimalst beschädigt. (21330-24)

3 FLASCHEN
EUR 450 - 750

508
JAMET 1992 0,75L
COTE ROTIE COTE BRUNE
(RHONE, FRANKREICH)

homepage: Die Cuvée „Côte-Brune“ ist die einzige Parzellenauswahl der Domaine. Sie wurde 1976 erstellt und stammt aus einem Grundstück mit dem Katasternamen „Côte-Brune“. F: 1x 0,2cm, 1x 0,5cm; E: minimal verschmutzt; Z: 1x minimaler 1x leichter Farbabrieb an der Kapsel. 1x schaut der Korke 0,5cm raus. (21330-4)

2 FLASCHEN
EUR 240 - 400

509
JAMET COTE ROTIE 1999 0,75L
(RHONE, FRANKREICH)

RP97: Sensationally rich, concentrated and full-bodied, it reveals a classic bouquet of pepper, smoked herbs, black currants and licorice. One sexy Cote Rotie that's just hard to resist. F: 0,3cm-0,8cm; E: 2x gut, 1x minimalst verschmutzt; Z: minimaler bis leichter Farbabrieb an den Kapseln. (21330-25)

3 FLASCHEN
EUR 390 - 690

510
JAMET COTE ROTIE 1997 0,75L
(RHONE, FRANKREICH)

RP90, WS94: An explosive, grand Syrah. Imagine leather, wet earth, meat, a garden in bloom and blackberrynotes, all of this comes together in this ultra supple, round, generous red. F: 1,3cm; E: minimalst verschmutzt; Z: minimaler Farbabrieb an der Kapsel, minimal verknittert. (21330-32)

1 FLASCHE
EUR 120 - 220

Rhone Legenden



Lot 505

Lot 510

Lot 511

511
JABOULET AINE 1955 0,75L
HERMITAGE LA CHAPELLE
(RHONE, FRANKREICH)

WT94: Animalisch, kräftig, rassig, kernig 2013 der Hermitage-la-Chapelle von Jaboulet-Ainé mit viel Mokka, Espresso und dunklem Toffee. F: 2,2cm; E: stark verschmutzt; Z: schönes Granatrot, viel feines Depot, Farbabrieb an der Kapsel. (21101-72)

1 FLASCHE
EUR 400 - 700

512
JABOULET AINE UNBEKANNT 0,75L
HERMITAGE
(RHONE, FRANKREICH)

homepage: Meine Weine erzählen immer eine Geschichte. Weil es keine großen Weine ohne große Trauben gibt, ist die Kultur der Reben im Weingut Jaboulet Ainé das Herzstück unseres Berufes. Es ist dem reinsten Ausdruck des Terroirs zu verdanken, dass große Weine geboren werden. F: 1,5cm; E: stark verschm., beschädigt; Z: vermutlich 40er-50er Jahre. Helles Granatapfelrot, viel, feines Depot. Minimaler Farbabrieb an der Kapsel, leicht verknittert. (21298-33)

1 FLASCHE
EUR 160 - 300

513
JABOULET AINE UNBEKANNT 0,75L
HERMITAGE
(RHONE, FRANKREICH)

siehe oben. F: 0,5cm; E: sehr stark verschmutzt; Z: vermutlich 40er-50er Jahre. Helles Granatapfelrot, mittlere Menge, feines Depot, Lagerungsspurren. Minimaler Farbabrieb an der Kapsel, leicht verknittert. (21298-37)

1 FLASCHE
EUR 160 - 300

Perfect La Turque

514
GUIGAL 1999 0,75L
COTE ROTIE LA TURQUE
(RHONE, FRANKREICH)

WS99, RP100: The exotic perfume is followed by a wine with phenomenal intensity, sweet, well-integrated tannin, huge body, and loads of concentrated fruit. What is so remarkable is its tremendous layers of flavor, awesome texture, and perfect balance. F: 0,2cm; E: minimal verschm., minimal beschädigt; Z: minimalster Farbabrieb an der Kapsel. (21358-8)

1 FLASCHE
EUR 360 - 590

515
DOMAINE DE LA SOLITUDE 2009 3L
CHATEAUNEUF DU PAPE CUVÉE
CORNELIA CONSTANZA
(RHONE, FRANKREICH)

RP93, WS93: A silky, perfumy style, with mulled raspberry and cherry fruit laced with shiso leaf, sandalwood and iron notes, followed by a long, graceful finish that has good latent grip. F: 3,2cm; E: sehr gut; Z: originale Wackskapsel. (20983-10)

1 DOPPELMAGNUM OHK
EUR 290 - 390

516
DOMAINE DE LA SOLITUDE 2009 3L
CHATEAUNEUF DU PAPE CUVÉE
CORNELIA CONSTANZA
(RHONE, FRANKREICH)

siehe oben. F: 3,5cm; E: sehr gut; Z: originale Wackskapsel. (20983-11)

1 DOPPELMAGNUM OHK
EUR 290 - 390



Lot 514

Lot 515

517
DOM. DE LA SOLITUDE 2007 1,5L
CHATEAUNEUF DU PAPE CUVÉE
CORNELIA CONSTANZA
(RHONE, FRANKREICH)

RP96: It offers up aromas of pure kirsch liqueur, licorice, loamy soil, pepper, and spice. The incredibly intense and intoxicating bouquet is followed by a wine revealing plenty of structure and spice, fabulous concentration, and a full-bodied, layered mouthfeel. If you love Grenache, this superb, rich, exceptionally pure offering is a no-brainer. -2035. F: 0,6cm; E: sehr gut; Z: Kapsel leicht verknittert. (21257-58)

1 MAGNUM OHK
EUR 145 - 240

Incredible Elegance

518
CLOS SAINT JEAN 2011 1,5L
DEUS EX MACHINA
(RHONE, FRANKREICH)

RP98: The 2011 Chateauf du Pape Deus ex Machina is a stunner in the vintage. Like the Combe des Fous, it has incredible elegance, as well as the forward, sexy nature of the vintage. Kirsch liqueur, currants, toast, sandalwood, and graphite are just some of the nuances here. -2026. F: 1,3cm; E: sehr gut. (20983-7)

1 MAGNUM
EUR 300 - 450

Bursting of Garrigue

519

CLOS SAINT JEAN 2015 0,75L
CHATEAUNEUF DU PAPE
(RHONE, FRANKREICH)

RP91: The 2015 Chateaufeu du Pape is an intense, powerful wine that shows a touch of alcoholic warmth on the finish. That said, it's still a fine effort, bursting with scents of garrigue and loaded with red plums. The tannins are supple, so there's no need to age this one. -2025. F: HF-0,3cm; E: sehr gut. (21290-9)

6 FLASCHEN
EUR 165 - 245

520

CLOS SAINT JEAN 2015 0,75L
CHATEAUNEUF DU PAPE
(RHONE, FRANKREICH)

siehe oben. F: 0,1cm-0,3cm; E: sehr gut.
(21290-8)

6 FLASCHEN
EUR 165 - 245

521

CLOS DU CAILLOU 1999 0,75L
CHATEAUNEUF DU PAPE RESERVE
(RHONE, FRANKREICH)

RP95: Complex spice-box, peppery herbs, game and tobacco-leaf-like aromas and flavors. A full-bodied, rich and layered Chateaufeu. F: 0,8cm-1,1cm; E: leicht verschm., 1x minimal besch., 1x minimal wellig; Z: minimaler bis leichter Farbabrieb an den Kapseln. (20897-51)

3 FLASCHEN
EUR 210 - 330

522

CLOS DES PAGES 2012 0,75L
CHATEAUNEUF DU PAPE
(RHONE, FRANKREICH)

RP92, GAL93: Supple, seamless and alluringly sweet, offering intense black raspberry and floral pastille flavors that stain the palate. Smooth, seamless and concentrated but energetic as well. F: HF-0,2cm; E: minimal verschm., 1x minimal beschädigt. (21293-75)

3 FLASCHEN
EUR 150 - 240

523

CLOS DES PAGES 2008 0,75L
CHATEAUNEUF DU PAPE
(RHONE, FRANKREICH)

RP91, WS95: Dark, inviting and very alluring, with captivating black tea, charred mesquite and kirsch aromas and flavors allied to a remarkably silky mouthfeel. Superlong, with mineral, violet, pepper and additional crushed cherry and plum fruit notes all gliding through the finish. -2027. F: 0,3cm-0,8cm; E: sehr gut. (20983-16)

12 FLASCHEN OHK
EUR 600 - 840

524

CLOS DES PAGES 2008 0,75L
CHATEAUNEUF DU PAPE
(RHONE, FRANKREICH)

siehe oben. F: 0,3cm-0,8cm; E: 10x sehr gut,
1x minimal verschm., 1x minimal beschädigt.
(20983-15)

12 FLASCHEN OHK
EUR 600 - 840

Klaus Keller Weine 1999 – 2016



525

KELLER, KLAUS 2013 0,75L
OHK VON DEN GROSSEN LAGEN
(RHEINHESSEN, DEUTSCHLAND)

2 Fl. G Max: RP(95-96): Full-bodied and highly complex, this is a dense, vibrant, extremely tension-filled, electrifying, long-distance runner of a Riesling that is firmly structured and full of citrus flavors in the finish that is extremely long, long, and longer as it leads to a persistently piquant aftertaste.

2 Fl. Hipping: RP(93-94): Clear, deep, intense yet precise, pure, and elegant bouquet of spicy earthy flavors along with refreshingly perfumed citrus, ripe apple and dextrose flavors and a hint of tobacco leaves. The palate is lovely: juicy, intense, round and elegant with very precise, concentrated and lingering salinity.

2 Fl. Abts E: RP(94-95): Lovely pure and fresh limes along with white-fleshed stone fruits (peaches, nectarines), wet chalk, white pepper and tobacco characterize the nose which is fresh, dense and fascinatingly precise. The palate is quite rich, creamy and juicy.

2 Fl. Morstein: RP94+: The wine has a very clear and deep, darker toned stony/flinty aroma and shows clear stone fruit aromas along with herbal flavors. Powerful and intense on the palate this is a firmly structured, terroir-driven Riesling with a lot of concentration and juiciness.

1 Fl. Pettenthal: RP94: This wine has a somewhat reductive and stony bouquet; it is very spicy and clearly characterized by the red slate soils. Silky textured and finesse-full on the palate, this medium-bodied and filigreed wine shows a lot of tropical fruit, power, finesse, freshness and piquancy.

1 Fl. Abts E Auslese: GAL95: Pale golden yellow. Enticing aromas of ripe peach, smoked almond and fennel, plus a note of oyster shell. Luxuriantly sumptuous nectarine flavor and bracing acidity tantalize the palate. Long, complex and spicy on the alluring finish, this is an exquisite Auslese.

1 Fl. Hubacker: RP93: Unusually pure and mineral on the nose, the „Hubi“ 2013 offers rather green flavors of limes, herbs, peas, tobacco, and morels along with just a hint of pie-plant.

1 Fl. Kirchspiel: RP93+: Deep, dense and complex, fascinatingly pure and developing bouquet of powdered limestone, peeled limes, herbs (tarragon) and white peaches. Rich, round, and complex on the palate, this medium to full-bodied, concentrated, juicy yet firmly structured, piquant and persistently mineral Riesling has a refreshingly citric, stimulating finish and can age at least for a decade.

F: HF; E: sehr gut. (21324-34)

12 FLASCHEN OHK
EUR 2950 - 4250

Endless G Max

526

KELLER, KLAUS G MAX 2016 0,75L
(RHEINHESSEN, DEUTSCHLAND)

MH99(Groß), RP96+: On the palate, this is a very concentrated, intense, juicy, pure, mineral, tannic and well-structured Riesling with a lot of grip, tension and salt. Just one gram of residual sugar here, so don't expect a charming Riesling classic. This G-Max has truly fine tannins but nonetheless a lot of grip and tension. Still terribly young but full of character, purity and tension. -2030. F: HF; E: sehr gut. (21252-6)

1 FLASCHE
EUR 950 - 1450

527

KELLER, KLAUS G MAX 2016 0,75L
(RHEINHESSEN, DEUTSCHLAND)

siehe oben. F: HF; E: sehr gut. (21337-4)

1 FLASCHE
EUR 990 - 1590

528

KELLER, KLAUS G MAX 2015 0,75L
(RHEINHESSEN, DEUTSCHLAND)

MH98(groß), RP(94-96): The iconic 2015 Riesling G-Max offers a deep, clear, pure and intense bouquet of ripe seed, stone and a touch of tropical fruits that is perfectly intertwined with smoky crushed limestone, herbal and floral flavors. -2028. F: HF; E: sehr gut. (21252-5)

1 FLASCHE
EUR 950 - 1450

529

KELLER, KLAUS G MAX 2014 0,75L
(RHEINHESSEN, DEUTSCHLAND)

GAL95, RP96: Clear, piquant and juicy on the palate, this is a power station in terms of energy. This medium to full-bodied dry Riesling is full of drive and freshness, and shows a great purity and endless salinity with bright, juicy fruit aromas. -2025. F: HF; E: sehr gut; Z: Rückenetikett minimalst beschädigt, minimalster Farbabrieb an der Kapsel. (21252-4)

1 FLASCHE
EUR 950 - 1450

530

KELLER, KLAUS G MAX 2013 0,75L
(RHEINHESSEN, DEUTSCHLAND)

MH98(groß), RP(95-96): Full-bodied and highly complex, this is a dense, vibrant, extremely tension-filled, electrifying, long-distance runner of a Riesling that is firmly structured and full of citrus flavors in the finish that is extremely long, long, and longer as it leads to a persistently piquant aftertaste. -2028. F: HF; E: sehr gut; Z: Kapsel mit minimalstem Farbabrieb. (21252-3)

1 FLASCHE
EUR 950 - 1450

531

KELLER, KLAUS G MAX 2012 0,75L
(RHEINHESSEN, DEUTSCHLAND)

MH98(groß), GAL96: Vibrant, inviting aromas of passion fruit, lemon oil and pine nuts. The dense nectarine fruit and bright acid structure are both thought-provokingly deep and charmingly light. With an almost ethereal density and an intriguingly complex finish, this is my call for the finest dry riesling of the vintage. F: HF; E: sehr gut. (21252-2)

1 FLASCHE
EUR 950 - 1450

532
KELLER, KLAUS G MAX 2011 0,75L
(RHEINHESSEN, DEUTSCHLAND)

MH98(groß), RP95: Keller's 2011 Riesling G-Max is every bit as pithily concentrated as and scarcely less buoyant or energetic than the corresponding Abtserde, with piquant toasted nuts, legume sprouts, crushed stone, peat, iodine, fruit pit and citrus rinds that truly stain the palate. For all of its near-implosive density there is still lift along with torrential primary juiciness here. F: HF; E: sehr gut. (20980-20)

1 FLASCHE
EUR 950 - 1450



Lot 533

Lot 548

Lot 563

533
KELLER, KLAUS G MAX 2011 0,75L
(RHEINHESSEN, DEUTSCHLAND)

siehe oben. F: HF; E: sehr gut; Z: Rückenetikett minimalst beschädigt. (21252-1)

1 FLASCHE
EUR 950 - 1450

Zesty Abtserde

534
KELLER, KLAUS 2016 0,75L
ABTSEDERIESSLING GG
(RHEINHESSEN, DEUTSCHLAND)

JR18/20: Almond kernel and grapefruit pith account for a subtly bitter piquancy, minerality takes on a slightly earthy expression. Fruit lovers may find solace in some subtle nuances of zesty orange and grapefruit, although they really only have a minor walk-on part. -2027. F: HF; E: sehr gut. (21337-5)

1 FLASCHE
EUR 160 - 240

535
KELLER, KLAUS 2016 0,75L
ABTSEDERIESSLING GG
(RHEINHESSEN, DEUTSCHLAND)

siehe oben. F: HF; E: sehr gut. (21327-10)

3 FLASCHEN
EUR 420 - 720

536
KELLER, KLAUS 2016 0,75L
ABTSEDERIESSLING GG
(RHEINHESSEN, DEUTSCHLAND)

siehe oben. F: HF; E: sehr gut. (21327-8)

3 FLASCHEN
EUR 420 - 720

537
KELLER, KLAUS 2015 0,75L
ABTSEDERIESSLING GG
(RHEINHESSEN, DEUTSCHLAND)

RP95-97: This is a picture-book Riesling from limestone soils, where the terroir dominates the variety. On the palate, this is a rich and powerful, silky textured, juicy and yet still concentrated and tightly woven wine. It has great intensity and minerality of stones, rocks and salt. F: HF; E: sehr gut. (21337-1)

1 FLASCHE
EUR 160 - 240

538
KELLER, KLAUS 2015 0,75L
ABTSEDERIESSLING GG
(RHEINHESSEN, DEUTSCHLAND)

siehe oben. F: HF; E: sehr gut. (20980-11)

2 FLASCHEN
EUR 320 - 500

539
KELLER, KLAUS 2014 0,75L
ABTSEDERIESSLING GG
(RHEINHESSEN, DEUTSCHLAND)

RP95, GAL96: Marine-breeze alkaline and saline notes, black tea smokiness and a hints of framboise distillate penetrate the nostrils. At the same time, there is an infectious abundance of white peach, grapefruit and red raspberry juiciness on tap, invigoratingly accented by piquant but never outright bitter pits and pips along with tart, seed-crunching impingement. F: HF; E: sehr gut. (20980-7)

1 FLASCHE
EUR 160 - 250

540
KELLER, KLAUS 2013 0,75L
ABTSEDERIESSLING GG
(RHEINHESSEN, DEUTSCHLAND)

JR19/20, MH94(Hervorragend): Dicht, reif und konzentriert im Mund, kompakte, saftige Frucht mit viel herber Würze, hefig, mineralisch und etwas nussig, tief und nachhaltig am Gaumen, komplex, aber noch vollkommen unentwickelt, eherne Struktur, zart süßlicher Schmelz, aber auch enormer Griff, langer, dichter, komplexer Abgang. -2030+. F: HF; E: minimal beschädigt; Z: leichter Farbabrieb an der Kapsel. (20980-8)

1 FLASCHE
EUR 160 - 250

541
KELLER, KLAUS 2012 0,75L
ABTSEDERIESSLING GG
(RHEINHESSEN, DEUTSCHLAND)

JR 18.5/20, GAL95: Intriguing aromas of nectarine, nut oil and lemon zest, plus a touch of cinnamon. The succulent apricot fruit and textural richness are kept alive by a salty minerality that lingers tantalizingly on the finish. With perfect clarity and outstanding intensity, this is a show-stopper. One of finest dry rieslings of the vintage. F: HF; E: sehr gut. (21333-2)

2 FLASCHEN
EUR 320 - 480

542
KELLER, KLAUS 2012 0,75L
ABTSEDERIESSLING GG
(RHEINHESSEN, DEUTSCHLAND)

siehe oben. F: HF; E: sehr gut; Z: Kapseln minimal beschädigt. (20980-12)

2 FLASCHEN
EUR 320 - 500

543
KELLER, KLAUS 2011 0,75L
ABTSEDERIESSLING GG
(RHEINHESSEN, DEUTSCHLAND)

RP96: It rapidly opens with airing and warmth to reveal a dynamic interaction of deeply-etched, predominantly piquant scents and flavors. There's such energy and grip in the finish you think your mouth can't contain it! F: HF; E: sehr gut. (20980-15)

1 FLASCHE
EUR 160 - 250



544
KELLER, KLAUS 2009 0,75L
ABTSEDERIESSLING GG
(RHEINHESSEN, DEUTSCHLAND)

GAL96, RP97: The dynamic complexity of elements for which one can find only mineral descriptors is already astonishing: salt; chalk; alkali; shrimp shell reduction; iodine; and peat are already adumbrated on the nose. F: HF; E: 2x gut, 1x minimal beschädigt; Z: minimaler Farbabrieb an den Kapseln. (21293-38)

3 FLASCHEN
EUR 360 - 630

545
KELLER, KLAUS 2008 0,75L
ABTSEDERIESSLING GG
(RHEINHESSEN, DEUTSCHLAND)

FAL95, RP95, GAL95: Captivating aromas of nectarine, nut oil and lemon zest. The succulent apricot fruit and textural richness are kept vibrant by a salty minerality that lingers tantalizingly on the finish. With perfect clarity and impressive intensity, this is a show-stopper. F: HF; E: 1x minimalst, 1x minimal beschädigt; Z: leichter Farbabrieb an den Kapseln, 1x minimal beschädigt. (21293-51)

2 FLASCHEN
EUR 240 - 420

Seductive Morstein

546
KELLER, KLAUS 2009 0,75L
WESTHOF. MORSTEIN RIESSLING GG
(RHEINHESSEN, DEUTSCHLAND)

JR18/20, GAL93: Seductive aromas of apricot, toasted pine nuts and lemon oil. The velvety texture and finely wrought nectarine flavor are given balance by an understated acidity. A persistent spiciness lingers on the long, unctuous finish. The most majestic of the dry rieslings here. F: 0,1cm; E: 1x sehr gut, 1x minimalst beschädigt; Z: leichter Farbabrieb an den Kapseln. (21293-50)

2 FLASCHEN
EUR 240 - 420

547

KELLER, KLAUS 2007 0,75L
WESTHOF. MORSTEIN RIESLING GG
(RHEINHESSEN, DEUTSCHLAND)

GAL96: Opulent aromas of ripe apricot, dried herbs and smoke. The velvety texture and expansive ripe peach flavor are held in balance by a discreet acid structure that will allow the wine to evolve positively in bottle. Smoked almonds and a persistent saltiness linger on the finish. F: 1x 1,2cm, 1x 1,8cm; E: minimal beschädigt; Z: minimaler Farbabrieb an den Kapseln. (21293-32)

2 FLASCHEN
EUR 240 - 300

Perfumed Kirchspiel

548

KELLER, KLAUS 2016 0,75L
WESTHOFENER KIRCHSPIEL
RIESLING GG
(RHEINHESSEN, DEUTSCHLAND)

CT93-94, JR18.5/20: On the palate, gooseberry and grapefruit cause a certain tingle, further stimulation of the taste buds being provided by a sprinkling of fresh green herbs and a cool, salty tang. Truly invigorating style of Grosses Gewächs. F: HF; E: sehr gut. (20980-2)

1 FLASCHE
EUR 90 - 160

549

KELLER, KLAUS 2016 0,75L
WESTHOFENER KIRCHSPIEL
RIESLING GG
(RHEINHESSEN, DEUTSCHLAND)

siehe oben. F: HF; E: sehr gut. (21337-6)

2 FLASCHEN
EUR 220 - 360

550

KELLER, KLAUS 2015 0,75L
WESTHOFENER KIRCHSPIEL
RIESLING GG
(RHEINHESSEN, DEUTSCHLAND)

CT93-94: In general not a Riesling fan, but what a great Riesling Keller produces: chalky soil, minerals, green apple, citrus, soft oak giving it a nice roundness, long finish! F: HF; E: sehr gut; Z: minimaler Farbabrieb an der Kapsel. (20980-4)

1 FLASCHE
EUR 90 - 160

551

KELLER, KLAUS 2015 0,75L
WESTHOFENER KIRCHSPIEL
RIESLING GG
(RHEINHESSEN, DEUTSCHLAND)

siehe oben. F: HF; E: sehr gut. (21337-2)

6 FLASCHEN
EUR 660 - 1080

552

KELLER, KLAUS 2014 0,75L
WESTHOFENER KIRCHSPIEL
RIESLING GG
(RHEINHESSEN, DEUTSCHLAND)

CT94, GAL93: Chalky, ashen inflections; piquancy of peach kernel and citrus rinds; and a firm feel all pull this athletically lean, lithe, energetic Riesling. -2028. F: HF; E: sehr gut. (20980-5)

1 FLASCHE
EUR 90 - 160

553

KELLER, KLAUS 2013 1,5L
WESTHOFENER KIRCHSPIEL
RIESLING GG
(RHEINHESSEN, DEUTSCHLAND)

RP93+: It offers a deep, dense and complex, fascinatingly pure and developing bouquet of powdered limestone, peeled limes, herbs (tarragon) and white peaches. Rich, round, and complex on the palate. F: 0,9cm; E: sehr gut. (21324-33)

1 MAGNUM
EUR 250 - 400

554

KELLER, KLAUS 2013 0,75L
WESTHOFENER KIRCHSPIEL
RIESLING GG
(RHEINHESSEN, DEUTSCHLAND)

siehe oben. F: HF; E: sehr gut. (20980-9)

1 FLASCHE
EUR 100 - 180

555

KELLER, KLAUS 2012 0,75L
WESTHOFENER KIRCHSPIEL
RIESLING GG
(RHEINHESSEN, DEUTSCHLAND)

JR18/20, GAL92: Apricot pit, lemon oil, fennel and pine nuts on the nose. Crisp, fresh and delicate, offering good nerve, poise and balance. The salty minerality is elegant and persistent, with the finish perked up by penetrating spiciness. Refined and eminently drinkable. F: HF; E: sehr gut. (20980-14)

1 FLASCHE
EUR 100 - 180

556

KELLER, KLAUS 2009 0,75L
WESTHOFENER KIRCHSPIEL
RIESLING GG
(RHEINHESSEN, DEUTSCHLAND)

MH93+, GAL92: Silky and refined, with very pure kiwi fruit enlivened by zesty acidity. Salty finishing minerality will assure this wine of a long life. F: 0,7cm-1,0cm; E: sehr gut; Z: Kapseln mit Farbabrieb, 1x leicht verknittert. (21324-4)

2 FLASCHEN
EUR 240 - 400

Coiled Hubacker

557

KELLER, KLAUS 2016 0,75L
DALSHAIMER HUBACKER RIES. GG
(RHEINHESSEN, DEUTSCHLAND)

JR18.5/20: High toned and smoky with peachy undertones and marked freshness, especially on the finish. Grapefruit-peel acid and texture tangy bitterness. Like a tightly coiled spring. Very long indeed. And just so much packed in for future development. F: HF; E: sehr gut. (21337-3)

1 FLASCHE
EUR 100 - 180

558

KELLER, KLAUS 2016 0,75L
DALSHAIMER HUBACKER RIESL. GG
(RHEINHESSEN, DEUTSCHLAND)

siehe oben. F: HF; E: sehr gut. (20980-1)

1 FLASCHE
EUR 90 - 160

559

KELLER, KLAUS 2016 0,75L
DALSHAIMER HUBACKER RIES. GG
(RHEINHESSEN, DEUTSCHLAND)

siehe oben. F: HF; E: sehr gut; Z: 1x Kapsel leicht beschädigt, 1x leichter Farbabrieb. (21327-1)

3 FLASCHEN
EUR 270 - 480

560

KELLER, KLAUS 2015 0,75L
DALSHAIMER HUBACKER RIESL. GG
(RHEINHESSEN, DEUTSCHLAND)

RP94-95: This is probably the most vital and concentrated „Hubi“ I have tasted so far. It is enormously salty and tension-filled, but at the same time very fine and as fruit-drive as it is chalk-driven. The finish is tight, long, pure and powerful, and its endless salinity, piquancy and tension make it incredibly stimulating. F: HF; E: sehr gut. (21316-7)

3 FLASCHEN
EUR 300 - 480

561

KELLER, KLAUS 2015 0,75L
DALSHAIMER HUBACKER RIESL. GG
(RHEINHESSEN, DEUTSCHLAND)

siehe oben. F: HF; E: sehr gut; Z: minimaler Farbabrieb an der Kapsel. (20980-3)

1 FLASCHE
EUR 90 - 160

562

KELLER, KLAUS 2014 0,75L
DALSHAIMER HUBACKER RIESL. GG
(RHEINHESSEN, DEUTSCHLAND)

JR18/20, CT91-94: This wine perfectly shows its terroir and drinks already very well today. Green, yellow and red apple combined with citrus fruit (lime, citrus, orange, blood orange) really have a nice expression, combined with powerful minerality and the classic „Keller“ caramel flavour. Tasted 2017. F: HF; E: sehr gut. (20980-6)

1 FLASCHE
EUR 90 - 160

Concentrated MAG

563

KELLER, KLAUS 2013 1,5L
DALSHAIMER HUBACKER RIESL. GG
(RHEINHESSEN, DEUTSCHLAND)

JR18/20, CT90-95: Intense, concentrated fruit on the nose shows peach and apricot framed by subtle petrol notes. Juicy, almost syrupy fruit on the palate, yet everything seems in balance, supported by great acidity. Tasted 2017. F: 0,5cm; E: sehr gut. (21324-32)

1 MAGNUM
EUR 250 - 400



564

KELLER, KLAUS 2013 0,75L
DALSHHEIMER HUBACKER RIESL. GG
(RHEINHESSEN, DEUTSCHLAND)

siehe oben. F: HF; E: sehr gut; Z: minimalster
Farbabrieb an der Kapsel. (20980-10)

1 FLASCHE
EUR 90 - 160

565

KELLER, KLAUS 2009 0,75L
DALSHHEIMER HUBACKER RIESL. GG
(RHEINHESSEN, DEUTSCHLAND)

JR18.5/20, TAN92, RP94: Scents and saliva-
inducing impingement of apple, fresh lime, chalk,
and salt ignites an invigorating, almost levitating
finishing interchange of fresh and distilled fruit,
floral, fruit pit, and mineral elements. Dynamically
bright yet coolly refreshing and with a striking,
shimmering sense of clarity. -2023. F: 0,1cm-
0,4cm; E: sehr gut; Z: leichter Farbabrieb an den
Kapseln. (21324-1)

3 FLASCHEN
EUR 330 - 540

566

KELLER, KLAUS 2008 0,75L
DALSHHEIMER HUBACKER RIESL. GG
(RHEINHESSEN, DEUTSCHLAND)

JR17.5/20, GAL91: Elegant aromas of white peach,
pine nuts and lime. An invigorating nectarine flavor
animates the palate, which features a crisp
structure and impressive density without weight.
Salty minerality provides charm and extends the
finish. F: 0,7cm; E: sehr gut; Z: leichter Farbabrieb
an der Kapsel. (21324-8)

1 FLASCHE
EUR 100 - 160

Pettenthal Finesse

567

KELLER, KLAUS 2011 0,75L
NIERSTEINER PETTENTHAL
RIESLING GG
(RHEINHESSEN, DEUTSCHLAND)

CT93-96: Faszinierend wie Finesse und Kraft
vereint werden können. Zitrusfrische, etwas Yuzu,
rosa Grapefruit, unreife Ananas und einen Hauch
Mangoeis. Saftig, animierend dazu mit der nötigen
Balance ausgestattet. Tasted 2017. F: HF; E: sehr
gut. (20980-19)

1 FLASCHE
EUR 130 - 220

568

KELLER, KLAUS 2010 0,75L
NIERSTEINER PETTENTHAL
RIESLING GG
(RHEINHESSEN, DEUTSCHLAND)

CT93-94: Upon entry, the palate is welcomed by
a quick camomile before transiting to flavours of
honeydew, orange and underlying woodiness.
Narrows to a good focus on the mid palate before
an intense acidity towards the end palate prolonging
that medium finish, accompanied with a minerality
that goes on and on and on. F: HF; E: sehr gut;
Z: leichter Farbabrieb an der Kapsel. (20980-21)

1 FLASCHE
EUR 150 - 250

569

KELLER, KLAUS 2012 0,75L
NIERSTEINER HIPPING
RIESLING R GOLDKAPSEL
(RHEINHESSEN, DEUTSCHLAND)

CT90: Frische Noten von reifer Ananas und
Zitrusfrucht, unterliegende exotische Frucht und
grüner Tee; am Gaumen Frucht gepaart mit
Wiesenkräutern und starken mineralischem
Charakter; gute Länge, trinkig, nicht zu komplex.
F: HF; E: 1x sehr gut, 1x minimalst beschädigt.
(20980-13)

2 FLASCHEN
EUR 220 - 400

570

KELLER, KLAUS 2014 0,75L
NIERSTEINER RIESLING
KABINETT H GK
(RHEINHESSEN, DEUTSCHLAND)

JR17.5/20, CT93, GAL93: Lime and white peach
are tinged with mint in an effusive nose, then
joined by invigoratingly tart white currant and an
undertone of wet stone on a delicate, generously
juicy, and eye-wateringly bright palate. F: HF;
E: sehr gut bis minimal versch., 1x minimal
beschädigt. (21293-34)

5 FLASCHEN
EUR 500 - 850

Vibrant Sweet Keller



Lot 568



Lot 572

571

KELLER, KLAUS 2015 0,75L
WESTHOFENER ABTSEERDE
RIESLING AUSLESE
(RHEINHESSEN, DEUTSCHLAND)

JR18/20, GAL95: The palate impression is glossy,
glycerol-rich, even a bit creamy, yet zapped by
vividly bright fresh citrus and luscious but piquantly
seedy kiwi, leading to a buoyant, vibrantly and
brightly sustained finish to which crystallized
ginger and candied lime peel add invigoration,
while mineral salts milk the salivary glands. F: HF;
E: gut. (21316-6)

3 FLASCHEN
EUR 180 - 300

572

KELLER, KLAUS 1999 0,375L
DALSHHEIMER HUBACKER
RIESLING TBA GOLDKAPSEL
(RHEINHESSEN, DEUTSCHLAND)

GAL97 für den 2007er. Golden color. The exotic
fruit mix of mango, papaya and lichee on the nose
hovers over the honeyed botrytis. Compellingly
sweet, concentrated papaya flavor is lightened by
smoky accents and the elegantly bitter expression

of the botrytis. A great effort!. F: HF; E: minimal
verschmutzt; Z: A.P.Nr 31. Leichter Farbabrieb an
der Kapsel, minimal wellig. (21293-13)

1 HALBFLASCHE
EUR 190 - 350

Keller Spätburgunder

573

KELLER, KLAUS 2011 0,75L
DALSHHEIMER BÜRGEL
SPÄTBURGUNDER TR. GG
(RHEINHESSEN, DEUTSCHLAND)

CT94: Initially reticent; blossoms & soars: lovely
fresh feel, vibrant; silky, resolved tannins, raspber-
ries; a certain tension pulls this together; lingering.
Potential to improve. Tasted 2015. F: HF; E: gut.
(20980-16)

1 FLASCHE
EUR 70 - 120

574

KELLER, KLAUS 2011 0,75L
NIEDER FLÖRSHEIM FRAUENBERG
SPÄTBURGUNDER TR. GG
(RHEINHESSEN, DEUTSCHLAND)

CT90: It is very fragrant, has a beautiful sweetness
and some spicy oak. It is simply delicious and very
delicate. F: HF; E: sehr gut. (20980-17)

1 FLASCHE
EUR 70 - 120

Dom Perignon ab '64



Lot 575



Lot 579



Lot 587

575

MOET & CHANDON 1990 1,5L
DOM PERIGNON
(CHAMPAGNE, FRANKREICH)

RP96, JUH94-96: Very youthful and elegant with
typical Dom Perignon finesse. A great debut for
Richard Geoffrey! Toasty coffee aromas in magnum,
and like a great Chablis grand cru in regular bottle.
F: 1,0cm; E: minimalst besch., minimal wellig;
Z: feine Perlage, Rückenetikett leicht beschädigt,
Farbabrieb an der Kapsel. (21321-80)

1 MAGNUM
EUR 460 - 690

576

MOET & CHANDON 1990 1,5L
DOM PERIGNON
(CHAMPAGNE, FRANKREICH)

siehe oben. F: 1,0cm; E: minimalst besch., minimal
wellig; Z: feine Perlage, Rückenetikett leicht
beschädigt, leichter Farbabrieb an der Kapsel.
(21321-79)

1 MAGNUM
EUR 460 - 690



577
MOËT & CHANDON 1988 1,5L
DOM PERIGNON
(CHAMPAGNE, FRANKREICH)

B(00)****, RP93, JUH93-95: Dom Perignon is one of the most famous champagnes in the world, and the '88 will probably become the greatest Dom since 1973. It tones as clear as the purest diamond. The nose is extremely fine. F: 0,8cm; E: leicht beschädigt; Z: feine Perlage, Rückenetikett leicht beschädigt, leichter Farbabrieb an der Kapsel. (21321-73)

1 MAGNUM
EUR 440 - 650

578
MOËT & CHANDON 1988 1,5L
DOM PERIGNON
(CHAMPAGNE, FRANKREICH)

siehe oben. F: 0,8cm; E: beschädigt; Z: feine Perlage, Rückenetikett beschädigt, Farbabrieb an der Kapsel. (21321-72)

1 MAGNUM
EUR 400 - 600

579
MOËT & CHANDON 1988 1,5L
DOM PERIGNON
(CHAMPAGNE, FRANKREICH)

siehe oben. F: 1,0cm; E: minimal beschädigt; Z: schöne Perlage, Rückenetikett verschm., leicht beschädigt, minimaler Farbabrieb an der Kapsel, minimal beschädigt. (21321-78)

1 MAGNUM
EUR 460 - 690

580
MOËT & CHANDON 1985 0,75L
DOM PERIGNON
(CHAMPAGNE, FRANKREICH)

CT94, RP96, B(99)****: Fine bubbles; fragrant, whiff of vanilla; firm and dry but not remotely austere. Long smoky flavour and finish. F: 0,9cm; E: minimal beschädigt; Z: klar, wenig, feine Perlage vorhanden. (21254-7)

1 FLASCHE
EUR 210 - 300

581
MOËT & CHANDON 1982 0,75L
DOM PERIGNON
(CHAMPAGNE, FRANKREICH)

RP96, B(00)****, GAL95: The 1982 Dom Pérignon, tasted from magnum, was decidedly richer in its powerful, honeyed fruit. F: 0,8cm;

E: leicht verschm., leicht beschädigt; Z: noch minimalste Perlage, bereits erste Trübung. Import: Somma Vesuviana, Italien. (21337-7)

1 FLASCHE
EUR 190 - 290

582
MOËT & CHANDON 1980 0,75L
DOM PERIGNON
(CHAMPAGNE, FRANKREICH)

JUH92, WT94: Wunderbare Nase mit großem Brotkorb, mit Brioche und frischer Biskuitrolle, am Gaumen cremig und mit sehr guter Struktur. Gut gereifter Champagner vom Allerfeinsten, der sich hinter vermeintlich größeren Dom Perignon-Jahrgängen nicht verstecken muss. F: 0,8cm; E: beschädigt; Z: Nackenfolie beschädigt, Rückenetikett beschädigt. Absolut klar und gute Perlage. (21119-3)

1 FLASCHE
EUR 160 - 260

583
MOËT & CHANDON 1980 0,75L
DOM PERIGNON
(CHAMPAGNE, FRANKREICH)

siehe oben. F: 0,8cm-1,0cm; E: leicht verschm. & leicht beschädigt; Z: Rückenetikett verschmutzt & beschädigt, Kapselolie beschädigt. Gute Perlage, absolut klar. (21119-2)

2 FLASCHE
EUR 360 - 560

Beautifully Balanced

584
MOËT & CHANDON 1971 0,75L
DOM PERIGNON
(CHAMPAGNE, FRANKREICH)

GAL96, RP97: Walnut, dried honey, even a hint of marmalade all with exceptional delineation. The palate is beautifully balanced with perfect acidity. Outstanding! Tasted April 2011. F: 1,0cm; E: leicht beschädigt; Z: noch feine Perlage vorhanden, erste Depotansätze. Rückenetikett: Ernest Favre, Genf, Schweiz. (21254-8)

1 FLASCHE
EUR 290 - 420

585
MOËT & CHANDON 1964 0,75L
DOM PERIGNON
(CHAMPAGNE, FRANKREICH)

JUH98: The wine has everything, where the butterscotch taste is separated from the fruit and nut aromas. This taste remains all the way and makes up the entire, exceptionally long, aftertaste. F: 1,7cm; E: verschm., beschädigt; Z: Stillwein, Depot vorhanden, Kapselolie beschädigt. (20986-27)

1 FLASCHE
EUR 200 - 400

586
MOËT & CHANDON 1964 0,75L
DOM PERIGNON
(CHAMPAGNE, FRANKREICH)

siehe oben. F: 1,6cm; E: verschm., beschädigt; Z: Stillwein, Depot, Kapselolie beschädigt. (20986-26)

1 FLASCHE
EUR 200 - 400

Coronation 1943

587
MOËT & CHANDON 1943 0,75L
CORONATION CUVÉE A.D. 1953
(CHAMPAGNE, FRANKREICH)

clos19.com: 1953: In honor of the coronation of Elizabeth II, Moët & Chandon created a special vintage: Coronation Cuvée Vintage 1943. The neck-band label is similar to the one used for the Coronation Cuvée dedicated to Edward VII when he was crowned in 1902. F: 1,6cm; E: fehlt; Z: Stillwein, etwas trübe da Bildung von Depot. Folienkapsel nur noch in Resten vorhanden, Halsetikett beschädigt. (21298-10)

1 FLASCHE
EUR 190 - 320

Mineral Balthazar 12L

588
MOËT & CHANDON NV 12L
BRUT IMPERIAL
(CHAMPAGNE, FRANKREICH)

WS92: The mineral undertone imparts a subtle, smoky note that blends with flavors of dried pineapple, biscuit, salted almond and white peach. A balanced version, with a fine bead and well-honed acidity. F: 1,5cm; E: gut; Z: feine Perlage noch vorhanden. (20593-46)

1 BALTHAZAR OHK
EUR 790 - 1090

Fabulous 1914

589
MOËT & CHANDON BRUT 1914
MWC SLIP LABEL 0,75L
(CHAMPAGNE, FRANKREICH)

JUH97 (für die 1997 degorgierte Ausgabe): The nose is perfect, with an insolently youthful, perfumed fruit and a barrage of the most wonderful aromas a bakery can produce. The mousse, the balance and the aromatic taste spectrum are also fabulous. F: 1,4cm; E: fehlt; Z: Aus dem Keller des berühmten Lokals Maxim's de Paris. Winzigste Menge Perlage noch vorhanden, leichtes Depot. Ohne Etikett, belegbar durch Kaufbeleg aus 1997 (Tajan, Paris) Kapselolie verschmutzt., (19771-82)

1 FLASCHE
EUR 490 - 690

Great Finesse

590
LAURENT PERRIER NV 0,75L
GRAND SIÈCLE GRANDE CUVÉE
(CHAMPAGNE, FRANKREICH)

WE97, RP95: It is pure, ripe and very elegant, mixing pain-aux-raisin and honey flavors with pure chalk. Ample, highly elegant, beautifully matured and fruit-intense, with fine caramel, honey and torrone flavors, this is a well-structured Grand Siècle with great finesse and delicate freshness. Awesome. F: 0,5cm-0,6cm; E: sehr gut. (21245-2)

3 FLASCHE
EUR 165 - 270



591
LAURENT PERRIER NV 0,75L
GRAND SIECLE GRANDE CUVÉE
(CHAMPAGNE, FRANKREICH)

siehe oben. F: 0,4cm-0,5cm; E: sehr gut.
(21245-6)

3 FLASCHEN
EUR 165 - 270

592
LAURENT PERRIER 1990 0,75L
GRAND SIECLE
(CHAMPAGNE, FRANKREICH)

WS90, JUH93: Surely one of the finest Grand Siecles ever made. Already present is the long, soft vanilla-dominated aftertaste. The finesse and complexity are unmistakable, even if the fruit is still quite youthful. F: 0,8cm; E: 2x minimal & 2x leicht besch., 1x beschädigt; Z: schöne Perlage. (21321-71)

5 FLASCHEN
EUR 500 - 800

Mutiger Lancelot

593
LANCELOT PIENNE NV 0,75L
TABLE RONDE GC EXTRA BRUT
(CHAMPAGNE, FRANKREICH)

RP92, CT90: Honey, white and yellow fruit aromas that precede a delicate wine on the palate with creamy bubbles and a generous dosage that give it some elegance. 100% Chardonnay from Cramant, Avise and Chouilly. 80% from 2008 and 20% from older vintages going back 15 years. 8 gm/ltr of sugar. F: 1,0cm; E: sehr gut; Z: herrlich feine Perlage vorhanden. (21318-20)

6 FLASCHEN
EUR 150 - 240

594
LANCELOT PIENNE NV 0,75L
TABLE RONDE GC EXTRA BRUT
(CHAMPAGNE, FRANKREICH)

siehe oben. F: 1,0cm; E: sehr gut; Z: herrlich feine Perlage vorhanden. (21318-19)

6 FLASCHEN
EUR 150 - 240

Edler Perceval

595
LANCELOT PIENNE 2009 0,75L
PERCEVAL BRUT
(CHAMPAGNE, FRANKREICH)

JR16.5/20: Putty nose. Lots of brisk fruit and good balance. Clean lemon mousse on the end. Mouthfilling and fun. The house was founded in 1870. F: 0,3cm; E: sehr gut. (21318-14)

6 FLASCHEN
EUR 210 - 360

596
LANCELOT PIENNE 2009 0,75L
PERCEVAL BRUT
(CHAMPAGNE, FRANKREICH)

siehe oben. F: 0,3cm; E: sehr gut. (21318-13)

6 FLASCHEN
EUR 210 - 360

Elegant & Mineral



597
LANCELOT PIENNE 2009 0,75L
MARIE LANCELOT CRAMANT GC
(CHAMPAGNE, FRANKREICH)

RP93: The Cuvée Marie displays a very clear, intense and refined bouquet of bright flavors such as whitethorn, acacia blossoms, honey, hazelnut, crushed coffee beans, sparkler and chalk. Medium to full-bodied, very pure, elegant and mineral. F: 0,5cm-1,0cm; E: sehr gut; Z: disgorged in 3/2015. 4gr. dosage. 100% Chardonnay. (21318-17)

6 FLASCHEN
EUR 240 - 420

598
LANCELOT PIENNE 2009 0,75L
MARIE LANCELOT CRAMANT GC
(CHAMPAGNE, FRANKREICH)

siehe oben. F: 0,5cm-1,0cm; E: sehr gut;
Z: disgorged in 3/2015. 4gr. dosage. 100%
Chardonnay. (21318-18)

6 FLASCHEN
EUR 240 - 420



599
KRUG GRANDE CUVÉE NV 0,75L
(CHAMPAGNE, FRANKREICH)

WS96: Highly Recommended. One whiff and you know this is serious stuff. The aromas of baking brioche, coconut, candied citrus and leather pick up roasted coffee and grilled nuts on the palate, permeating the senses. Profound depth and complexity, offering a unique Champagne experience. F: 0,9cm; E: sehr gut; Z: 166eme Edition. (21293-72)

2 FLASCHEN
EUR 220 - 360

600
KRUG GRANDE CUVÉE NV 0,75L
(CHAMPAGNE, FRANKREICH)

siehe oben. F: 0,9cm; E: sehr gut; Z: 166eme
Edition. (21293-68)

2 FLASCHEN
EUR 220 - 360

601
HENRIOT 1998 0,75L
CUVÉE DES ENCHANTELEURS
(CHAMPAGNE, FRANKREICH)

WS95, RP93: Flows from the glass with juicy yellow peaches, apricots, mint, flowers and light honey. The wine shows gorgeous textural depth along with an utterly refined, impeccable mousse. All the flavors meld together seamlessly on the rich, buttery finish. F: 0,8cm-1,0cm; E: sehr gut. (21245-17)

3 FLASCHEN
EUR 165 - 270

602
HENRIOT 1998 0,75L
CUVÉE DES ENCHANTELEURS
(CHAMPAGNE, FRANKREICH)

siehe oben. F: 0,9cm-1,0cm; E: sehr gut.
(21245-15)

3 FLASCHEN
EUR 165 - 270

603
HEIDSIECK 1995 0,75L
BLANC DES MILLENAIRES BRUT
(CHAMPAGNE, FRANKREICH)

DEC96, JR18.5/20, RP95+: Deep, pure and fresh on the fruit-intense and complex nose, the 1995 Blanc des Millenaires is still young and incredibly fresh on the palate. This is refreshingly pure, concentrated, fruity and perfectly round Champagne that reveals a great tension and mineral complexity. -2034. F: 0,7cm-0,8cm; E: sehr gut. (21245-11)

2 FLASCHEN
EUR 160 - 280

604
HEBRART, MARC 2011 0,75L
SPECIAL CLUB 1ER CRU BRUT
(CHAMPAGNE, FRANKREICH)

CT90, RP90+: The 2011 Special Club Premier Cru Brut opens with a very clear, pure, fresh and elegant bouquet of white fruits with good intensity and ripeness. Full-bodied and intense on the palate, this is a vinous Champagne with a firm structure and a hint of extract sweetness in the finish. F: 1,0cm; E: sehr gut. (21318-23)

6 FLASCHEN
EUR 210 - 330

605
HEBRART, MARC 2011 0,75L
RIVE GAUCHE RIVE DROITE GC
EXTRA BRUT
(CHAMPAGNE, FRANKREICH)

Vinum17.5/20: Komplexe, würzige Aromatik von Obst, feuchter Erde, Gebäck; voller Ansatz, dichter, imposanter Bau, langes, fruchtiges Finale von Apfelkompott mit tragender Bitternote. F: 1,0cm; E: sehr gut; Z: 50% Pinot Noir from Ay and 50% Chardonnay from Chouilly aged in oak. (21318-24)

6 FLASCHEN
EUR 330 - 570

Red Fruit Brioche



606
GUILLEMINOT NV 0,75L
BLANC DE NOIRS BRUT ROSE
(CHAMPAGNE, FRANKREICH)

thewinecompany.co.uk: Extended skin contact gives this wine its vibrant deep salmon pink colour, and with it a wonderful summer berry aroma. There is still a very definite Champagne character to the palate with a creamy mousse combining with notes of brioche and red fruit. F: 0,5cm; E: sehr gut. (21290-4)

6 FLASCHEN
EUR 145 - 225

607
GUILLEMINOT NV 0,75L
BLANC DE NOIRS BRUT ROSE
(CHAMPAGNE, FRANKREICH)

siehe oben. F: 0,5cm; E: sehr gut. (21290-3)

6 FLASCHEN
EUR 145 - 225

608
GUILLEMINOT NV 0,75L
BLANC DE NOIRS BRUT ROSE
(CHAMPAGNE, FRANKREICH)

siehe oben. F: 0,5cm; E: sehr gut. (21290-2)

6 FLASCHEN
EUR 145 - 225

609
GUILLEMINOT NV 0,75L
BLANC DE NOIRS BRUT ROSE
(CHAMPAGNE, FRANKREICH)

siehe oben. F: 0,5cm; E: sehr gut. (21290-7)

6 FLASCHEN
EUR 145 - 225

610
GUILLEMINOT NV 0,75L
BLANC DE NOIRS BRUT ROSE
(CHAMPAGNE, FRANKREICH)

siehe oben. F: 0,5cm; E: sehr gut. (21290-6)

6 FLASCHEN
EUR 145 - 225

611
GUILLEMINOT NV 0,75L
BLANC DE NOIRS BRUT ROSE
(CHAMPAGNE, FRANKREICH)

siehe oben. F: 0,5cm; E: sehr gut. (21290-5)

6 FLASCHEN
EUR 145 - 225

612
G.H. MUMM RENE LALOU 1975 0,75L
(CHAMPAGNE, FRANKREICH)

Hochseltener Mumm Champagner aus den 70ern.
CT95: Reminds me of Comtes de Champagne

1976 from the nose, dried fruits such as apricots and figs, honey, refreshing acidity, good length, only few oxidation signs. F: 1,2cm; E: minimal beschädigt; Z: Stillwein, bereits etwas Depot vorhanden. (20654-13)

1 FLASCHE IN GESCHENKKARTON
EUR 270 - 450

Delicate Feuillatte

613
FEUILLATTE, NICOLAS 2006 0,75L
PALMES D'OR CHAMPAGNE BRUT
(CHAMPAGNE, FRANKREICH)

WS93: An elegant Champagne that offers flavors of poached pear, candied kumquat and dried cherry on a delicate mousse. Well-cut, with a lingering, mineral-tinged finish. F: 0,6cm-0,7cm; E: sehr gut. (20953-11)

3 FLASCHEN
EUR 195 - 300

614
FEUILLATTE, NICOLAS 2006 0,75L
GRAND CRU BLANC DE BLANCS
(CHAMPAGNE, FRANKREICH)

WS92: Pastry cream, bread dough and honey notes support the creamy range of flavors in this elegant and finely meshed Champagne, layered with accents of passion fruit coulis and ground ginger. Chalky in texture and vibrant throughout, with a lasting, smoky finish. F: 0,9cm-1,0cm; E: sehr gut. (20953-1)

6 FLASCHEN
EUR 240 - 360

615
FEUILLATTE, NICOLAS 2008 0,75L
CUVEE 225 MILLESIME BRUT
(CHAMPAGNE, FRANKREICH)

CT92: Sweet open of fresh apple and pear with faint toasty biscuit. The freshness carries over on the palate. Crisp, racy acidity and lees followed by richness despite the lowish dosage of 4-5%. Medium length. Good. F: 0,7cm-1,0cm; E: sehr gut; Z: minimale Glasbeschädigungen. (20953-6)

6 FLASCHEN
EUR 240 - 390

616
FEUILLATTE, NICOLAS 2008 0,75L
CUVEE 225 MILLESIME BRUT
(CHAMPAGNE, FRANKREICH)

siehe oben. F: 0,7cm-1,1cm; E: 4x sehr gut, 2x minimalst beschädigt. (20953-4)

6 FLASCHEN
EUR 240 - 390

617
FEUILLATTE, NICOLAS 2008 0,75L
CUVEE 225 MILLESIME BRUT
(CHAMPAGNE, FRANKREICH)

siehe oben. F: 0,8cm-1,0cm; E: sehr gut. (20953-7)

3 FLASCHEN
EUR 120 - 195



Pinot Großmeister

618
BARA, PAUL 2005 0,75L
COMTESSE MARIE DE FRANCE GC
(CHAMPAGNE, FRANKREICH)

CT92-93: Palate is showing a lovely creaminess and acidity that almost hides the yellow plum fruit. Long and lengthy finish that lasts a long time. Der Top Champagner des Hauses Bara. F: 0,5cm; E: sehr gut; Z: 100% Pinot Noir. (21318-11)

6 FLASCHEN IN GESCHENKKARTON
EUR 360 - 600

619
BARA, PAUL 2005 0,75L
COMTESSE MARIE DE FRANCE GC
(CHAMPAGNE, FRANKREICH)

siehe oben. F: 0,5cm-1,0cm; E: sehr gut; Z: 100% Pinot Noir. (21318-12)

6 FLASCHEN IN GESCHENKKARTON
EUR 360 - 600

620
BARA, PAUL 2005 0,75L
ANNONCIADE BOUZY GRAND CRU
(CHAMPAGNE, FRANKREICH)

CT92, website: Complex nose of ripe fruits, tarte tatin and well-integrated oak with a delicate note of vanilla. Reveals good initial intensity, with a full texture and nice tension. Beautifully long with a distinguished bitterness on the finish. F: 0,5cm; E: sehr gut; Z: 100% Pinot Noir, Holzfassausbau. Mindestens 10 Jahre auf der Hefe. (21318-26)

3 FLASCHEN IN GESCHENKKARTON
EUR 270 - 450

621
BARA, PAUL 2005 0,75L
ANNONCIADE BOUZY GRAND CRU
(CHAMPAGNE, FRANKREICH)

siehe oben. F: 0,5cm; E: sehr gut; Z: 100% Pinot Noir, Holzfassausbau. Mindestens 10 Jahre auf der Hefe. (21318-25)

3 FLASCHEN IN GESCHENKKARTON
EUR 270 - 450



622
BARA, PAUL 2004 0,75L
ANNONCIADE BOUZY GRAND CRU
(CHAMPAGNE, FRANKREICH)

CT95: Very serious bottle of wine and very clearly way too young! Extremely dense and highly acidic green apple fruit. Packed with bitterness and impresses with its power. Tasted 02/2017. F: 0,5cm; E: sehr gut; Z: 100% Pinot Noir, Holzfassausbau. Mindestens 10 Jahre auf der Hefe. (21318-27)

3 FLASCHEN IN GESCHENKKARTON
EUR 270 - 450

623
BARA, PAUL 2004 0,75L
ANNONCIADE BOUZY GRAND CRU
(CHAMPAGNE, FRANKREICH)

siehe oben. F: 0,5cm; E: sehr gut; Z: 100% Pinot Noir, Holzfassausbau. Mindestens 10 Jahre auf der Hefe. (21318-28)

3 FLASCHEN IN GESCHENKKARTON
EUR 270 - 450

Seamless & Elegant

624
VEUVE CLICQUOT 1998 0,75L
VINTAGE RESERVE
(CHAMPAGNE, FRANKREICH)

WS91: Citrus and ginger are the main themes in this seamless, elegant bubbly. It picks up a mineral element on the finish, as the chalky intensity asserts itself. Lovely mouthwatering finish. F: 1,0cm; E: gut; Z: feine Perlage. (21321-61)

3 FLASCHEN
EUR 150 - 270

625
VEUVE CLICQUOT 1995 0,75L
VINTAGE RESERVE
(CHAMPAGNE, FRANKREICH)

JR17/20, WS91: Dense and concentrated, this bubbly delivers its flavors on a racy profile, with plenty of intensity. Picks up a ginger note toward the finish. F: 1,0cm-1,2cm; E: minimal beschädigt. (21321-75)

3 FLASCHEN
EUR 150 - 270

626
VEUVE CLICQUOT 1993 0,75L
VINTAGE RESERVE
(CHAMPAGNE, FRANKREICH)

TAN89+: Aromatic, fresh nose combines apple, pear, mint and ginger. Rich but youthfully bound-up today; shows strong extract, excellent freshness and a firm stony foundation. On the dry side. Finishes firm, spicy and long. F: 1,0cm; E: minimal beschädigt; Z: noch viel Perlage, Rückenetiketten leicht beschädigt. (21321-65)

4 FLASCHEN
EUR 180 - 300

Fascinating Purity

627
VEUVE CLICQUOT 2006 0,75L
LA GRANDE DAME
(CHAMPAGNE, FRANKREICH)

WS94, FAL95, RP94: Very intense and complex on the nose, this is a full-bodied, round, rich and mouth-filling, but also refined prestige cuvée; it reveals a fascinating purity, precision and freshness. The finish is long and complex, and shows a spicy minerality. F: 0,7cm-0,8cm; E: sehr gut. (21245-1)

2 FLASCHEN
EUR 140 - 240

628
VEUVE CLICQUOT 1995 0,75L
LA GRANDE DAME
(CHAMPAGNE, FRANKREICH)

LRF19/20, TAN92+, JUH95: There is an unbeatable concentration and roundness that in young years- sweeps the board with its competitors. Let

yourself be swept away! F: 1,0cm; E: 1x gut, 3x leicht verschm., davon 2x minimal beschädigt; Z: feine Perlage. (21321-67)

4 FLASCHEN
EUR 380 - 560

629
VEUVE CLICQUOT 1993 0,75L
LA GRANDE DAME
(CHAMPAGNE, FRANKREICH)

TAN92, JUH90: Sensational and luxuriant. What a rigorous grape selection Cliquot must have made: achieving such pressure in a Pinot dominated 1993 is truly impressive. Fine notes of brioche and chocolate creams. F: 1,5cm; E: leicht beschädigt; Z: feine Perlage, 1x Kapselolie beschädigt, Rückenetiketten leicht beschädigt. (21321-64)

3 FLASCHEN
EUR 270 - 390

630
VEUVE CLICQUOT 1993 0,75L
LA GRANDE DAME
(CHAMPAGNE, FRANKREICH)

siehe oben. F: 1,5cm; E: 1x minimalst & 2x leicht beschädigt; Z: feine Perlage. Farbabrieb an den Folienkapseln. (21321-62)

3 FLASCHEN
EUR 270 - 390

Exuberant & Lively



Lot 632

Lot 633

Lot 638

631
VEUVE CLICQUOT 1985 0,75L
LA GRANDE DAME
(CHAMPAGNE, FRANKREICH)

RP95, JUH95, WS94: Like a wild horse. Tons of potential. It's extremely exuberant and lively. Full bodied with masses of lemon, toast and apple character. Noch in der alten Flaschenform! F: 0,9cm; E: sehr gut. (21320-48)

1 FLASCHE IN GESCHENKKARTON
EUR 150 - 250

632
VEUVE CLICQUOT 1985 0,75L
LA GRANDE DAME
(CHAMPAGNE, FRANKREICH)

siehe oben. F: 0,8cm; E: etwas ausgebleichen; Z: feine Perlage, beginnendes Depot. Noch in der alten Flaschenform! (21309-6)

1 FLASCHE
EUR 140 - 240

Magnum 1926

633
VEUVE CLICQUOT BRUT 1926 1,5L
(CHAMPAGNE, FRANKREICH)

Extrem seltene Flasche, speziell in der Magnum! B****: Süße Nase, ein Hauch von Pilzen. Trocken, bemerkenswert fest und frisch. F: 1,0cm; E: verschm., leicht beschädigt; Z: Stillwein. Leicht trüb, Farbabrieb an der Folienkapsel, leicht beschädigt. (21113-100)

1 MAGNUM
EUR 390 - 690

Hazelnut & Ginger



634
TAITTINGER 2006 0,75L
COMTES DE CHAMPAGNE ROSE
(CHAMPAGNE, FRANKREICH)

GAL94+, WS95: A lovely Champagne, offering a rich and expressive palate of dried strawberry and white peach fruit, with toasted hazelnut, pastry, candied ginger and lemon curd flavors set in a fine and elegant frame. Long and creamy on the satiny finish. -2031. F: 0,6cm-0,7cm; E: 1x sehr gut, 1x minimal beschädigt. (21245-5)

2 FLASCHEN
EUR 170 - 280

635
TAITTINGER 2006 0,75L
COMTES DE CHAMPAGNE
(CHAMPAGNE, FRANKREICH)

RP96, GAL97+: It is striking, especially in the way it brings together elements of ripeness and freshness. Smooth and creamy on the palate, it is all about texture. There is a real feeling of density and weight. F: 0,6cm-0,8cm; E: 2x sehr gut, 1x minimal verschmutzt. (21245-10)

3 FLASCHEN
EUR 225 - 390

636
TAITTINGER 1998 0,75L
COMTES DE CHAMPAGNE
(CHAMPAGNE, FRANKREICH)

RP94: Sweet notes of honey are intermingled with candied citrus peel, flowers, smoke and minerals as this gorgeous wine opens up in the glass. F: 0,8cm; E: minimal verschmutzt; Z: Rücken etiketten leicht verschmutzt. (21321-76)

3 FLASCHEN
EUR 300 - 450

637
TAITTINGER 1995 0,75L
COMTES DE CHAMPAGNE
(CHAMPAGNE, FRANKREICH)

WS95, RP96: The 1995 Comtes de Champagne,

on the other hand, shows fantastic intensity in its freshly cut flowers, citrus and spices. Endlessly layered and perfumed, the 1995 reveals gorgeous richness and intensity wrapped around an intense, mineral-driven frame. The tension between ripeness and minerality is simply breathtaking. F: 0,8cm; E: 1x minimal verschm., 1x minimal beschädigt; Z: schöne Perlage. (21321-77)

2 FLASCHEN
EUR 200 - 300

638
TAITTINGER 1988 0,75L
COMTES DE CHAMPAGNE
(CHAMPAGNE, FRANKREICH)

RP97, JUH96: At the turn of the millenium, there was nutty weight and veils of mint aromas that were waiting to burst out in full bloom. At the end of 2003 it happened - the wine became even oilier, mintier and fleshier than I had understood. F: 0,5cm; E: leicht verschmutzt. (21319-1)

1 FLASCHE
EUR 170 - 260

Refined Soutiran

639
SOUTIRAN, A. NV 1,5L
SIGNATURE BRUT GRAND CRU
(CHAMPAGNE, FRANKREICH)

WS91: Spice, glazed apple and toast flavors are well-meshed in this elegant Champagne, with clean-cut acidity and a lacy mousse. The refined finish lingers with chalk and floral notes. -2021. F: 0,5cm-0,8cm; E: sehr gut; Z: geerntet 2013, in Flaschen abgefüllt 21. Mai 2014, degorgiert 02.10.2017, Dosage 6g/l. (21318-30)

3 MAGNUM
EUR 150 - 240

640
SOUTIRAN, A. NV 1,5L
SIGNATURE BRUT GRAND CRU
(CHAMPAGNE, FRANKREICH)

siehe oben. F: 0,5cm-0,8cm; E: sehr gut; Z: Geerntet 2013, in Flaschen abgefüllt 21. Mai 2014, degorgiert 02.10.2017, Dosage 6g/l. (21318-29)

3 MAGNUM
EUR 150 - 240

641
SOUTIRAN, A. NV 0,75L
SIGNATURE BRUT GRAND CRU
(CHAMPAGNE, FRANKREICH)

siehe oben. F: 0,5cm-1,0cm; E: sehr gut; Z: herrliche Perlage vorhanden. (21318-16)

6 FLASCHEN
EUR 145 - 240

642
SOUTIRAN, A. NV 0,75L
SIGNATURE BRUT GRAND CRU
(CHAMPAGNE, FRANKREICH)

siehe oben. F: 0,5cm-0,8cm; E: sehr gut; Z: herrliche Perlage vorhanden. (21318-15)

6 FLASCHEN
EUR 145 - 240

Irresistible Seloisse



Lot 643

Lot 644

643
SELOSSE, JACQUES NV 0,75L
BLANC DE BLANCS BRUT ORIGINE
(CHAMPAGNE, FRANKREICH)

GAL96: Truffle, lemon oil and white flowers give the wine much of its distinctive personality. Alluring and impossible to resist, Origine is absolutely irresistible in this edition. F: 1,4cm; E: minimal verschm., minimal beschädigt; Z: degorgiert am 14.10.1999. (21104-21)

1 FLASCHE
EUR 390 - 690

644
SELOSSE, JACQUES 1990 0,75L
BLANC DE BLANCS GC BRUT
(CHAMPAGNE, FRANKREICH)

GAL98: Still vibrant and fresh. The flavors are vibrant and finely cut, with plenty of citrus, lemon peel, mineral and white flower nuances. F: 1,2cm; E: leicht verschm., beschädigt; Z: degorgiert am 04.08.1999. (21104-3)

1 FLASCHE
EUR 390 - 690

645
SELEQUE, JEAN MARC 2008 0,75L
PARTITION EXTRA BRUT
(CHAMPAGNE, FRANKREICH)

RP90: The bouquet is very clear and intense offering brioche and honey flavors along with really ripe fruit aromas. Full-bodied, rich and sweet on the palate this is a very clear and elegant Champagne with a good length. F: 1,0cm; E: sehr gut; Z: disgorged June 2014. 72%CH, 14%PM, 14%PN. 3gr. residual sugar. (21318-22)

6 FLASCHEN
EUR 210 - 360

646
SELEQUE, JEAN MARC 2008 0,75L
PARTITION EXTRA BRUT
(CHAMPAGNE, FRANKREICH)

siehe oben. F: 1,0cm; E: sehr gut; Z: disgorged June 2014. 72%CH, 14%PM, 14%PN. 3gr. residual sugar. (21318-21)

6 FLASCHEN
EUR 210 - 360

647
DOM RUINART 1986 0,75L
(CHAMPAGNE, FRANKREICH)

RP93, WS90: Super rich and toasty Champagne in an elegant and refined style. Full bodied with apple, vanilla and lemon character, intense acidity

and a medium finish. F: 0,8cm; E: leicht beschädigt; Z: schöne Perlage. (21321-69)

1 FLASCHE
EUR 140 - 230

648
ROEDERER BRUT 1983 0,75L
(CHAMPAGNE, FRANKREICH)

Roederer: Die Qualität des Grundweines, der in Eichenfässern reift, gibt ihm seine Finesse, Eleganz und Samtigkeit. JUH89: 66%PN, 34%CH. Only tasted in its youth. Then it was very fresh and Granny-Smith-influenced. Crystal-clear acidity in a medium body. F: 0,7cm; E: gut; Z: klar, feine Perlage vorhanden. (21334-1)

1 FLASCHE
EUR 120 - 220

649
POMMERY 2003 0,75L
CUVEE LOUISE
(CHAMPAGNE, FRANKREICH)

Für 2002 RP93: Full-bodied, rich and fresh on the palate, Madame Louise is a firm and almost mineral structured, persistent Champagne of complexity. F: 0,5cm-0,7cm; E: 1x sehr gut, 2x minimal beschädigt; Z: 2x Rückenetikett leicht beschädigt. (21245-24)

3 FLASCHEN
EUR 165 - 270

650
POL ROGER 1982 0,75L
BRUT ROSE
(CHAMPAGNE, FRANKREICH)

JUH89, CT91: Wonderfully subtle orange fruit, harmonious, deep, slightly yeasty, spice and citrus; smooth and full but fresh, dry, excellent fruit, elegant and refined, harmonious, steely, flavours of melon, apricot and spices; very good length. F: 0,5cm; E: minimal beschädigt; Z: sehr leichte Perlage noch vorhanden. (21334-2)

1 FLASCHE IN GESCHENKKARTON
EUR 140 - 240

651
PHILIPPONNAT 1991 0,75L
CLOS DES GOISSES
(CHAMPAGNE, FRANKREICH)

JR18/20, JUH89-92, WS93: Wonderful vinosity and expression of terroir highlight this powerful, intense Champagne. It has presence without being overbearing, exuberantly hoisting you in the air, but letting you down gently with the rich, biscuity finish. F: 1,2cm; E: leicht verschmutzt; Z: schöne Perlage. (21321-74)

3 FLASCHEN
EUR 420 - 690

Incredibly Complex

652
PERRIER JOUET 1982 1,5L
BELLE EPOQUE ROSE
(CHAMPAGNE, FRANKREICH)

JUH95: Incredibly complex, elegant nose of fresh-ground coffee, roast chestnuts, tangerine, and cocoa. Cristal-like and almost oak-toasted and barrel like in character. F: 1,2cm; E: leicht verschmutzt; Z: feine Perlage. (21335-3)

1 MAGNUM
EUR 590 - 890

Deliciously Layered



Lot 648

Lot 652

Lot 659

653
 PERRIER JOUET 1996 0,75L
 BELLE EPOQUE
 (CHAMPAGNE, FRANKREICH)

JR18/20, JUH88-93, WS92: Reticent aromas and flavors hinting at vanilla pastry, peach, citrus and ginger, all beautifully integrated with its firm structure and supple texture. A roasted, nutty element emerges on the finish. F: 0,8cm; E: sehr gut; Z: minimalist beginnendes Depot. (21321-63)

2 FLASCHEN
 EUR 200 - 300

654
 PERRIER JOUET 1995 0,75L
 BELLE EPOQUE
 (CHAMPAGNE, FRANKREICH)

JUH89-93: Refined, youthfully appealing Champagne with seductive floral quality, citrus tone and a substantial dose of mineral. Spring like and sensual with a caressing softness and refreshingly long house typical resonance. For those who like mature Champagne - Wait! F: 1,0cm; E: sehr gut; Z: schönes Perlage, 2x minimal Depot. (21321-68)

3 FLASCHEN
 EUR 270 - 420

655
 PERRIER JOUET 1995 0,75L
 BELLE EPOQUE
 (CHAMPAGNE, FRANKREICH)

siehe oben. F: 1,0cm; E: 2x gut, 1x leicht beschädigt; Z: schöne Perlage. (21321-70)

3 FLASCHEN
 EUR 270 - 420

656
 PERRIER JOUET 1995 0,75L
 BELLE EPOQUE
 (CHAMPAGNE, FRANKREICH)

siehe oben. F: 1,0cm; E: gut; Z: schöne Perlage, 1x etwas Depot. (21321-81)

2 FLASCHEN
 EUR 180 - 280

657
 PERRIER JOUET 1985 1,5L
 BELLE EPOQUE
 (CHAMPAGNE, FRANKREICH)

JUH93, CT97-99: From Magnum. Muted bubbles, light amber color, great mouthfeel. Delicate fruit and muted caramel flavors. Lots of life still. Tasted 12/2017. F: 0,5cm; E: sehr gut; Z: feine Perlage. (21335-2)

1 MAGNUM
 EUR 490 - 690

658
 PERRIER JOUET 1983 0,75L
 BELLE EPOQUE
 (CHAMPAGNE, FRANKREICH)

JUH91, B****, WS88: A fresh, crisp wine in a light, somewhat austere style that turns more generous on the palate with bright, lemon-apple flavor and a pleasant touch of spice on the finish. F: 0,8cm; E: gut; Z: feine Perlage, völlig klar. Kapsel und Folie minimal beschädigt, leichter Farbabrieb. (21248-22)

1 FLASCHE
 EUR 160 - 260

659
 PERRIER JOUET 1982 1,5L
 BELLE EPOQUE
 (CHAMPAGNE, FRANKREICH)

JUH94: Finesse-rich taste with a velvety smooth-feeling and a delicious layer of vanilla and handsome fruit. A little too discreet in the nose - but what class. F: 4,0cm; E: leicht verschmutzt; Z: klar aber Stillwein. (21335-4)

1 MAGNUM
 EUR 210 - 350

660
 PERRIER JOUET 1982 0,75L
 BELLE EPOQUE
 (CHAMPAGNE, FRANKREICH)

siehe oben. F: 1,0cm; E: gut; Z: noch feine Perlage vorhanden, erstes Depot sichtbar. Kapsel mit Abrieb. (21248-21)

1 FLASCHE
 EUR 190 - 290

Chiseled Raveneau



Lot 663

Lot 662

661
 RAVENEAU 2014 0,75L
 CHABLIS 1ER CRU
 MONTEE DE TONNERRE
 (BURGUND, FRANKREICH)

AM94, TAN94: Sharply delineated and brisk but not hard or austere in the mouth, showing terrific citrus and mineral energy and captivating inner-mouth perfume. The compellingly floral finish mounts slowly and builds, without losing its tension or shape. -2040. F: 0,1cm-0,3cm; E: sehr gut; Z: originale Lackkapseln. (21327-7)

3 FLASCHEN
 EUR 390 - 690

662
 RAVENEAU 2015 0,75L
 CHABLIS 1ER CRU BUTTEAUX
 (BURGUND, FRANKREICH)

AM90-93, TAN(91-93): Offers the most inner-mouth tension by far to this point, showing a

sharply chiseled quality to its grapefruit and mineral flavors. Fined-grained, dry and classic, but with the richness of the vintage. F: 0,1cm; E: sehr gut; Z: originale Lackkapseln. (21327-4)

2 FLASCHEN
 EUR 260 - 460

663
 RAVENEAU 2014 0,75L
 CHABLIS 1ER CRU CHAPELOT
 (BURGUND, FRANKREICH)

RP91, AM91-94: The slightly riper nose still remains attractively cool and ultra-pure with its white orchard fruit, shellfish and citrus scents that are trimmed in just enough wood to notice. There is excellent volume. F: 0,2cm; E: sehr gut; Z: originale Lackkapseln. (21115-26)

1 FLASCHE
 EUR 165 - 250

664
 RAVENEAU 2008 0,75L
 CHABLIS 1ER CRU CHAPELOT
 (BURGUND, FRANKREICH)

AM92: There is good richness and verve to the nicely rich and solidly well-concentrated medium-bodied flavors that possess good detail and really lovely depth on the focused, long and delicious finish. F: 0,4cm; E: 1x sehr gut, 1x minimal verschmutzt; Z: originale Lackkapseln. (21352-9)

2 FLASCHEN
 EUR 310 - 500

665
 RAVENEAU 2008 0,75L
 CHABLIS 1ER CRU CHAPELOT
 (BURGUND, FRANKREICH)

siehe oben. F: 0,3cm; E: minimal verschmutzt; Z: originale Lackkapseln. (21115-32)

1 FLASCHE
 EUR 155 - 250

666
 RAVENEAU 2004 0,75L
 CHABLIS 1ER CRU CHAPELOT
 (BURGUND, FRANKREICH)

AM91: Extremely generous wood treatment that includes toast, vanilla and oak spice frames ripe floral and white peach aromas and rich, full and sweet flavors that have added lift from the citrus-infused finish that displays racy acidity. This is an impressive wine. F: 0,8cm; E: sehr gut; Z: originale Lackkapseln. (21352-6)

1 FLASCHE
 EUR 165 - 250

Intense Dauvissat

667
 DAUVISSAT 2004 0,75L
 CHABLIS GRAND CRU LES CLOS
 (BURGUND, FRANKREICH)

RP94, WS95: This is a nascent beauty. Still tightly wound, yet supported by a lively structure. Intense, showing flashes of lemon cake, seashore and mineral elements and ending with a warm, smoky finish, which is where this shows its potential. -2028. F: 0,1cm-0,4cm; E: 1x sehr gut, 1x minimalst verschm., 1x minimal beschädigt; Z: originale Lackkapseln. (21330-38)

3 FLASCHEN
 EUR 330 - 570

668
DAUISSAT 2003 0,75L
CHABLIS GRAND CRU LES CLOS
(BURGUND, FRANKREICH)

GAL92+: Pure, bracing aromas of citrus skin, pineapple, minerals, iodine, nutmeg and wet stone. Then dense, vibrant and precise, with penetrating flavors of lemon ices, spices, minerals, licorice, juniper and aromatic herbs. F: 0,1cm-0,3cm; E: minimal verschmutzt; Z: originale Lackkapseln, 1x minimal beschädigt. (21330-50)

3 FLASCHEN
EUR 300 - 540

Exploding Les Clos

669
DAUISSAT 2002 0,75L
CHABLIS GRAND CRU LES CLOS
(BURGUND, FRANKREICH)

RP96, AM94: The wine simply explodes on the finish with breathtaking, almost painful intensity. This is really a very subtle wine, understated in the extreme at the moment yet it is positively crystalline in its purity and minerality but it's the finish that really sets this apart as it lasts for minutes. F: HF-0,2cm; E: minimalst verschmutzt. (21330-58)

3 FLASCHEN
EUR 390 - 660

670
DAUISSAT 1999 0,75L
CHABLIS GRAND CRU LES CLOS
(BURGUND, FRANKREICH)

WS90: A clean, tightly structured, and cream tasting Chablis. Very minerally, with some vanilla, pear tart and bread dough, biscuit character. A touch of oak and smoke adds complexity to this medium-bodied, refined Chardonnay. F: 0,1cm; E: 2x sehr gut, 1x minimalst verschmutzt; Z: originale Lackkapseln. (21330-44)

3 FLASCHEN
EUR 330 - 570

671
DAUISSAT 1998 0,75L
CHABLIS GRAND CRU LES CLOS
(BURGUND, FRANKREICH)

CT91, AM89: Big, powerful and concentrated flavors of some robustness by the standards of Chablis and there is good depth and length here. To be sure, this is not a great wine but it's a great '98 and quite satisfying. F: 0,1cm-1,3cm; E: gut; Z: originale Lackkapseln. (21330-62)

3 FLASCHEN
EUR 330 - 570



672
DAUISSAT 1997 0,75L
CHABLIS GRAND CRU LES CLOS
(BURGUND, FRANKREICH)

WS95: Racy, classy and as pure as crystal, this medium-bodied but uncompromising, idiosyncratic Chablis is so tightly wound now it's like a lemon and mineral ball on the palate, as hard as pebbles, without even a hint of obvious oak. F: 0,2cm-0,5cm; E: 2x sehr gut, 1x minimal verschm. & minimal beschädigt; Z: originale Lackkapseln. (21330-40)

3 FLASCHEN
EUR 300 - 540

673
DAUISSAT 1996 0,75L
CHABLIS GRAND CRU LES CLOS
(BURGUND, FRANKREICH)

GAL96+: Perfumed, very ripe aromas of flowers, orange peel, melon skin and minerals. Great focus in the mouth, with thick but taut minerally, chalky flavors. A fabulous grand cru Chablis. F: 0,3cm-0,5cm; E: 2x sehr gut, 1x minimalst verschmutzt. (21330-53)

3 FLASCHEN
EUR 330 - 570

Solitaire Burgundy



Lot 674

Lot 675

Lot 676

674
DRC / DE VILLAINÉ 2002 0,75L
HAUTES COTES DE NUITS BLANC
(BURGUND, FRANKREICH)

enprimeur: A Hautes-Cotes de Nuits Blanc from Domaine de la Romanée-Conti. Surely you jest. But as Neal Martin reports, this is no joke. This is solely a charitable venture from Aubert de Villaine, co-owner of DRC, as all of the proceeds will be donated for the restoration of the historic monastery of Saint Vivant. This Haute-Cotes de Nuits is made from vines situated in an enclave in the abbey. Only 60 cases are produced annually. These were for the Paris restaurant Lavinia. F: 2,3cm; E: minimal verschm., leicht beschädigt; Z: Kapsel leicht korrodiert. (20593-32)

1 FLASCHEN
EUR 690 - 1200

675
ENTE, ARNAUD 2006 0,75L
MEURSAULT 1ER C. GOUTTE D'OR
(BURGUND, FRANKREICH)

RP(90-91), TAN92+: Tight but pure aromas of lime, flowers and mint. Dense and tactile, with a musky complexity to the citrus, spice and mineral flavors. Less open and more firmly structured than the Petits Charrons. This will need at least a

couple years of patience. Finishes with impressive persistence. F: 0,8cm; E: minimal beschädigt; Z: originale Lackkapseln. Rückenetikett minimal beschädigt. (21333-1)

1 FLASCHEN
EUR 380 - 650

676
VILLAMONT, HENRI DE 1943 0,75L
CHABLIS GRAND CRU COLLECTION
DOCTEUR BAROLET
(BURGUND, FRANKREICH)

Sammlerflasche, seltener Jahrgang! Aus der berühmten Collection du Dr. Barolet. F: 6,5cm; E: verschm., minimal beschädigt; Z: nicht mehr klar, bereits Depot, Kapsel korrodiert. (20948-12)

1 FLASCHEN
EUR 100 - 180

Le Montrachet et Al



677
SEGUIN MANUEL 1929 0,75L
BATARD MONTRACHET GRAND CRU
(BURGUND, FRANKREICH)

Exzellenter Weißweinjahrgang im Burgund. Sehr seltene Sammlerflasche. F: 1,8cm; E: leicht verschm., minimal beschädigt; Z: helles Goldgelb, etwas Depot, Kapsel minimal beschädigt. Zusatzetikett: Luug van Boort a Zaltbommel. (20948-69)

1 FLASCHEN
EUR 150 - 280

678
SAUZET, ETIENNE 2010 0,75L
PULIGNY MONTRACHET 1ER CRU
LES COMBETTES
(BURGUND, FRANKREICH)

AM92-95: Complex with really lovely purity of expression. There is excellent volume to the explosive, intense and driving finish that is unusually dry, balanced and long. F: HF; E: minimal verschm., 1x minimalst beschädigt; Z: minimaler Farbabrieb an den Kapseln. (21293-25)

3 FLASCHEN
EUR 285 - 450

679
SAUZET, ETIENNE 2007 0,75L
CHEVALIER MONTRACHET GC
(BURGUND, FRANKREICH)

AM96: A classic, and radiant, Chevalier nose offers perhaps the purest fruit in the range with a mix of upper and middle register acacia blossom and fresh lemon aromas. This is breath-taking stuff. F: 0,6cm; E: sehr gut; Z: minimalster Farbabrieb an der Kapsel. (20502-27)

1 FLASCHEN
EUR 420 - 640

Breath-Taking Stuff



Lot 679

Lot 683

Lot 685

680
ROULOT, GUY 2002 0,75L
MEURSAULT LES TILLETTS
(BURGUND, FRANKREICH)

TAN90: Rich aromas of orange oil and spicy oak. Fat, broad and rich for the vintage, with a distinctly silky texture and very good volume. Very suave wine, with juicy flavors of lemon, lime and orange. Finishes with lovely length and aromatic character. F: HF; E: 2x sehr gut, 1x minimalst verschm. & minimalst beschädigt; Z: 1x Kapsel leicht verknittert. (21330-45)

3 FLASCHEN
EUR 360 - 660

681
ROULOT, GUY 2001 0,75L
MEURSAULT LES TILLETTS
(BURGUND, FRANKREICH)

RP86-87, AM87: There is a touch of botrytis to the otherwise lovely aromas of hazelnut and a hint of ripe citrus followed by the typical lightweight, beautifully fine, very forward flavors underpinned by racy acidity and the hallmark minerality of fine Tilletts. F: HF; E: minimal verschm., 1x minimalst beschädigt; Z: 2x Kapseln leicht verknittert, 1x minimal beschädigt. (21330-56)

3 FLASCHEN
EUR 330 - 600

682
ROULOT, GUY 2001 0,75L
MEURSAULT LES TILLETTS
(BURGUND, FRANKREICH)

siehe oben. F: HF; E: 1x sehr gut, 1x minimalst verschmutzt; Z: minimaler Farbabrieb an den Kapseln, minimal faltig. (21330-2)

2 FLASCHEN
EUR 240 - 440

Impressive Depth

683
RAPET 2011 1,5L
CORTON CHARLEMAGNE GC
(BURGUND, FRANKREICH)

AM93: There is outstanding size, weight and vibrancy to the very dry finish that delivers seriously impressive depth and striking length. F: 0,5cm; E: minimal verschm., minimal wellig; Z: Kapsel minimal verknittert. (21257-59)

1 MAGNUM OHK
EUR 140 - 230

684
RAMONET 1995 0,75L
BIENVENUE BATARD MONTRACHET
(BURGUND, FRANKREICH)

RP(88-91): Exhibiting beautifully ripe fruit aromas, the Bienvenue Batard Montrachet offers abundant spicy, minerally flavors. F: 1x 0,9cm, 1x 1,3cm; E: leicht verschm., minimal beschädigt. (19627-78)

2 FLASCHEN
EUR 640 - 1180

Generous Montrachet

685
PRIEUR, JACQUES 2013 0,75L
LE MONTRACHET GRAND CRU
(BURGUND, FRANKREICH)

AM92-94, GAL(93-94), RP(93-95): This is fuller on the nose compared to the Chevalier, and like Chartron's Montrachet, there is a sense of roundness and generosity here. The palate is crisp and balanced, demonstrating a touch more depth than the Chevalier and with a long, spicy finish. F: HF; E: minimalst verschmutzt. (21106-1)

1 FLASCHE
EUR 290 - 440

686
PRIEUR, JACQUES 2011 0,75L
LE MONTRACHET GRAND CRU
(BURGUND, FRANKREICH)

AM92-94, RP94, GAL(93-95): Captivating aromas of lemon zest, wild herbs and menthol. Dense, saline and stuffed with fruit, with a pronounced saline quality and seriously strong acidity giving the wine terrific force for a 2011. F: 0,5cm-1,0cm; E: leicht wellig; Z: 2x minimalster Farbabrieb an der Kapsel. (21106-2)

3 FLASCHEN
EUR 900 - 1320

687
PONSOT 1996 0,75L
MOREY ST. DENIS
CLOS DES MONTS LUISANTS
(BURGUND, FRANKREICH)

CT91, AM89: Exuberantly fresh and spicy aligoté notes that are softened by the chardonnay blended in lead to racy, mineral-driven and extremely intense middle weight flavors of remarkable punch and length. While not necessarily an elegant wine, there is plenty of character and personality. F: 3x 1cm - 3cm; E: minimal beschädigt. (21015-2)

3 FLASCHEN
EUR 255 - 480

Impeccable Balance

688
PERNOT, PAUL 2008 0,75L
BIENVENUES BATARD
MONTRACHET GRAND CRU
(BURGUND, FRANKREICH)

TAN93, AM94: Here too the nose speaks of honey-suckle, citrus and lightly spiced pear aromas This is a hugely long and quite serious yet impeccably well-balanced Bienvenues. F: HF; E: minimalst beschädigt; Z: Halsetiketten minimal beschädigt, Kapseln minimal verknittert. (21255-3)

5 FLASCHEN
EUR 450 - 700

689
PERNOT, PAUL 2008 0,75L
BIENVENUES BATARD
MONTRACHET GRAND CRU
(BURGUND, FRANKREICH)

siehe oben. F: HF; E: minimal beschädigt; Z: Halsetiketten minimal verschmutzt, minimal beschädigt, Kapseln teilweise minimal verknittert. (21255-1)

5 FLASCHEN
EUR 450 - 700

690
PERNOT, PAUL 2008 0,75L
BATARD MONTRACHET GRAND CRU
(BURGUND, FRANKREICH)

TAN94, AM95: Almost painfully intense full-bodied and overtly muscular flavors that offer exceptional richness on the magnificently long, mouth coating and palate staining finish. F: 0,1cm-0,3cm; E: minimal beschädigt; Z: Halsetiketten minimal beschädigt, Kapseln teilweise minimal verknittert. (21255-4)

3 FLASCHEN
EUR 300 - 450



691
PERNOT, PAUL 2008 0,75L
BATARD MONTRACHET GRAND CRU
(BURGUND, FRANKREICH)

siehe oben. F: HF-0,3cm; E: 1x sehr gut, 2x minimalst verschmutzt; Z: Halsetiketten minimal beschädigt, Kapseln teilweise minimalster Farbabrieb. (21255-2)

5 FLASCHEN
EUR 500 - 750

692
MOREAU, BERNARD 2009 0,75L
CHASSAGNE MONTRACHET 1ER
CRU GRANDES RUCHOTTES
(BURGUND, FRANKREICH)

AM91-93: By contrast the powerful and vibrant medium weight plus flavors enjoy good concentration and ample verve on the explosive, intense and focused finish. This is really quite stylish and the overt minerality imparts a sense of lift to the backend. F: 0,1cm-0,3cm; E: 1x sehr gut, 1x minimal verschmutzt; Z: minimaler Farbabrieb an den Kapseln. (21104-60)

2 FLASCHEN
EUR 110 - 180

693
LEFLAIVE, DOMAINE 1996 0,75L
PULIGNY MONTRACHET 1ER CRU
LES PUCELLES
(BURGUND, FRANKREICH)

GAL96: It was seamless, ripe, opulent and intricately woven, with a kaleidoscopic, vivid



Seductive Le Moine

697
LE MOINE, LUCIEN 2013 0,75L
CRIOTS BATARD MONTRACHET GC
(BURGUND, FRANKREICH)

TAN92-94, RP92-94. AM92-94: An overtly exotic nose features ripe and fresh notes of mostly dried yellow orchard fruit aromas that are trimmed in just enough wood to notice. The rich, full-bodied and powerful flavors possess fine intensity and a seductive texture, all wrapped in a mouth coating, focused and impressively complex finale. F: HF; E: sehr gut. (21257-67)

3 FLASCHEN
EUR 870 - 1170



698
LE MOINE, LUCIEN 2012 0,75L
BIENVENUES BATARD
MONTRACHET GRAND CRU
(BURGUND, FRANKREICH)

TAN92-94: Very tight on the nose, hinting at orange zest and spices. Rich and ripe in the mouth but with less cut than the Corton-Charlemagne that preceded it in my tasting. Fat, sweet and extract-rich; good old-fashioned Puligny. F: HF; E: sehr gut. (21257-69)

3 FLASCHEN
EUR 940 - 1200

Muscular L. Giraud

699
LATOUR-GIRAUD 2015 0,75L
PULIGNY MONTRACHET 1ER CRU
CHAMPS CANET
(BURGUND, FRANKREICH)

AM90: Once again there is outstanding concentration to the lush and enveloping flavors that are at once muscular and serious on the mildly warm finish that really fans out as it sits on the palate. F: 0,1cm; E: gut; Z: minimaler Farbabrieb an den Kapseln. (21115-1)

3 FLASCHEN
EUR 150 - 225

700
LATOUR GIRAUD 2016 0,75L
MEURSAULT GENEVRIERES
1ER CRU CUVÉE DES PIERRE
(BURGUND, FRANKREICH)

AM91-94: The mouth feel of the ultra-refined yet powerful and serious flavors is presently quite compact while exhibiting an abundance of minerality. F: 0,2cm; E: sehr gut; Z: minimaler Farbabrieb an den Kapseln. (21352-5)

2 FLASCHEN
EUR 160 - 300

701
LATOUR GIRAUD 2015 0,75L
MEURSAULT CHARLES MAXIME
(BURGUND, FRANKREICH)

GAL89-91: Aromas and flavors of musky peach, lichee and white pepper. Ripe and pliant but without quite the tightness of grain of the 2014 version. This concentrated but easygoing village wine will offer early pleasure for its yellow stone fruit flavors. F: 0,1cm; E: 4x gut, 1x minimal verschm., 1x minimal beschädigt. (21115-46)

6 FLASCHEN
EUR 180 - 300

702
LATOUR GIRAUD 2015 0,75L
MEURSAULT CHARLES MAXIME
(BURGUND, FRANKREICH)

siehe oben: F: 0,4cm-0,6cm; E: minimalst beschädigt; Z: minimaler Farbabrieb an den Kapseln. (21352-4)

6 FLASCHEN
EUR 180 - 300



703
LATOUR GIRAUD 2015 0,75L
MEURSAULT CHARLES MAXIME
(BURGUND, FRANKREICH)

siehe oben: F: 0,3cm-0,5cm; E: 5 x sehr gut, 1x minimal verschmutzt; Z: mini- malar Farbabrieb an den Kapseln. (21352-8)

6 FLASCHEN
EUR 180 - 300

704
LATOUR GIRAUD 2015 0,75L
MEURSAULT 1ER GENEVRIERES
(BURGUND, FRANKREICH)

AM92: Hints of matchstick and exotic tea add breadth to the ripe and very pretty white flower and orchard fruit scented nose. The elegant middle weight flavors possess a lilting mouth feel before concluding in a lightly stony, sleek and impressively focused and persistent finish. F: HF; E: sehr gut. (21115-23)

3 FLASCHEN
EUR 150 - 225

705
JAYER-GILLES 1991 0,75L
HAUTES COTES DE BEAUNE BLANC
(BURGUND, FRANKREICH)

larvf.com: Hier ist ein brillanter Winzer, der all seinen Weinen unter tausend einen erkennbaren Charakter verleiht: die Weißen durch ihre Röstaromen der Reduktion und die Roten durch ihre außergewöhnliche Fruchtigkeit von Brombeeren und schwarzen Johannisbeeren. F: 0,1cm-1,9cm; E: minimal verschm., minimal beschädigt. (21320-6)

12 FLASCHEN
EUR 200 - 360

expression of fruit that was breathtaking, showed more advanced notes of smoke, tar and licorice, all wrapped around a massive core of fruit. It was soft, subtle and delicate, with pretty, minty notes that added freshness on the finish. F: 1,0cm; E: leicht verschm., minimal beschädigt; Z: Rückenetikett minimal verschmutzt, minimal beschädigt. (21330-54)

1 FLASCHE
EUR 190 - 320

Absolutely Stunning

694
LEFLAIVE, DOMAINE 1996 0,75L
CHEVALIER MONTRACHET GC
(BURGUND, FRANKREICH)

JMQ95, GAL94, AM96: An absolutely stunningly elegant nose soars from the glass offering almost unbelievably good delineation and nuanced white flower fruit and subtle petrol notes with detailed, pure and racy middle weight complex flavors under pinned by intense minerality and superb length. F: 1,3cm; E: minimal verschmutzt; Z: minimalster Farbabrieb an der Kapsel. (21330-46)

1 FLASCHE
EUR 490 - 790

695
LEFLAIVE, DOMAINE 1995 0,75L
CHEVALIER MONTRACHET GC
(BURGUND, FRANKREICH)

RP94-97: The Chevalier Montrachet is spectacular. Racy, floral, fresh, and engaging on the nose, the wine's awesome entry is filled with intense flavors of minerals and toasted apricots. Silky-textured, full-bodied, classy, and refined. F: 0,8cm; E: minimalst verschm., 1x minimalst beschädigt; Z: Kapseln leicht verknittert. (21330-41)

2 FLASCHEN
EUR 900 - 1480

696
LEFLAIVE, DOMAINE 2000 0,75L
BATARD MONTRACHET GRAND CRU
(BURGUND, FRANKREICH)

AM94, GAL95, WS94: Big, bold, full-bodied white, with grass, mango, honey, lime and butter complexity and lots of toasted oak. Good intensity and enough concentration to develop a long finish. F: 1,2cm; E: minimal verschm., minimalst beschädigt. (21110-41)

1 FLASCHE
EUR 170 - 270

706
FICHET, JEAN PHILIPPE 2016 0,75L
MEURSAULT MEIX SOUS LE CHAT.
(BURGUND, FRANKREICH)

JR16.5/20: Very cool nose. Dense and racy. Very successful, clean and citrus but with quite enough clean fruit. F: HF; E: sehr gut. (21129-14)

4 FLASCHEN
EUR 160 - 260

707
COMTES LAFON 2015 0,75L
MEURSAULT 1ER GENEVRIERES
(BURGUND, FRANKREICH)

AM91-94: The mouth feel of the much finer and less imposingly scaled flavors evidence a lovely minerality on the sappy finish that is both slightly more complex and more persistent. This is beautifully balanced. F: HF; E: minimalst beschädigt; Z: minimaler Farbabrieb an den Kapseln. (21352-11)

6 FLASCHEN
EUR 300 - 450

708
COMTES LAFON 2011 0,75L
MEURSAULT 1ER GENEVRIERES
(BURGUND, FRANKREICH)

GAL93+: The characteristic intense mineral notes are there, but in 2011 the fruit is particularly generous and resonant, which tempers some of the typical Genevrières minerality. Site-specific signature emerge on the finish, but with a little more softness than is typical. F: 0,8cm; E: sehr gut. (21352-3)

1 FLASCHE
EUR 135 - 200

Exciting Chevalier



Lot 694

Lot 708

Lot 709

709
COLIN DELEGER, MICHEL 1996 0,75L
CHEVALIER MONTRACHET G
(BURGUND, FRANKREICH)

AM92, TAN93, WS93: Pure, clean, full-bodied white, reflecting sophisticated winemaking that brings together lovely lime, honey and toasted oak notes in a supple, rich and exciting wine. Toasted, supple finish. F: 0,8cm; E: minimal verschm., minimal beschädigt; Z: minimaler Farbabrieb an der Kapsel. (21110-133)

1 FLASCHE
EUR 120 - 200

Coche Dury

710
COCHE DURY 2015 0,75L
MEURSAULT AC
(BURGUND, FRANKREICH)

AM89: The generous yet robust, dense and powerful flavors possess unusually good size and weight for a villages level Meursault, all wrapped in a palate coating and sneaky long finale where the only nit is a touch of warmth. -2022+. F: HF; E: sehr gut. (21327-9)

1 FLASCHE
EUR 270 - 420

711
COCHE DURY 2015 0,75L
MEURSAULT AC
(BURGUND, FRANKREICH)

siehe oben: F: HF; E: sehr gut. (21327-3)

1 FLASCHE
EUR 270 - 420

712
COCHE DURY 2014 0,75L
MEURSAULT 1ER GENEVRIERES
(BURGUND, FRANKREICH)

RP96: Orange blossom, hazelnut, minerals and yellow flowers. It is incredibly focused and disarming in terms of its intensity. The palate is crisp and taut. It feels unapologetically linear, razor-sharp delineation and with outstanding depth. F: HF; E: sehr gut. (21327-12)

1 FLASCHE
EUR 690 - 1090

713
CLERGET BUFFET 1934 0,75L
CHEVALIER MONTRACHET GC
(BURGUND, FRANKREICH)

AM84: An expressive nose is dominated by strong sherry-like aromas that give way to intense flavors where the supporting acidity imparts a distinct dryness to the finish. F: 3,3cm; E: verschm., leicht beschädigt; Z: Kapsel wurde zur Prüfung des Korkens abgenommen, daher leicht beschädigt und verknittert. Korken steht etwa 5mm raus. (19502-58)

1 FLASCHE
EUR 160 - 300

714
CLERC, HENRI 1988 1,5L
PULIGNY MONTRACHET 1ER CRU
LES FOLATIERES
(BURGUND, FRANKREICH)

robersonwine: They are wines of balance and elegance, combining stone fruits with white flowers and brioche. F: 2,5cm; E: verschmutzt; Z: Kapsel leichter Farbabrieb. (20610-43)

1 MAGNUM
EUR 150 - 240

715
BOUCHARD PERE ET FILS 1988 0,75L
LE MONTRACHET GRAND CRU
(BURGUND, FRANKREICH)

Der Kultweißwein des Hauses Bouchard, der Le Montrachet, berühmteste Lage im Burgund. Top Erzeuger, mittlerer Jahrgang. B***. F: 0,6cm; E: minimal beschädigt. (21257-74)

1 FLASCHE
EUR 290 - 450

Balance & Elegance



Lot 712

Lot 714

Lot 715

716
BOUCHARD PERE ET FILS 2014 0,75L
CHEVALIER MONTRACHET GC
(BURGUND, FRANKREICH)

AM93: Discreet notes of wood and petrol add breadth to the cool and pure aromas of citrus, acacia blossom, wet stone and green apple. There is excellent volume and cut to the tension-filled large-scaled flavors that brim with minerality before concluding in a palate staining, powerful and beautifully persistent finish. F: 0,4cm; E: sehr gut. (21293-76)

1 FLASCHE
EUR 160 - 240

717
BARON THENARD 1990 0,75L
MONTRACHET GRAND CRU
(BURGUND, FRANKREICH)

wine-clique.com: Domaine Baron Thenard is the second largest owner of Montrachet in Burgundy. His vines are situated right next to the Montrachet vines of Domaine de la Romanee-Conti. His wines are pure and reminiscent of the terroir. F: 1x 0,4cm, 1x 0,7cm; E: leicht verschmutzt; Z: Kapseln leicht verschmutzt, lose, 1x leicht beschädigt. (21330-57)

2 FLASCHEN
EUR 380 - 640

Intriguing Vibrant

718
DOMAINE DE CHEVALIER BLANC
GRAVES CC 2012 3L
(BORDEAUX, FRANKREICH)

RP91: It has an intriguing marine influence nose that nods towards Muscadet - well defined with white flower and chalky scents following suit. The palate is fresh and vibrant, well balanced and quite rounded in the mouth, easing down with a chalky, more linear finish. F: IN; E: minimal wellig; Z: originale Lackkapsel minimal beschädigt. (21122-5)

1 DOPPELMAGNUM OHK
EUR 280 - 400

719
DOMAINE DE CHEVALIER BLANC
GRAVES CC 2012 3L
(BORDEAUX, FRANKREICH)

siehe oben: F: IN; E: gut; Z: originale Lackkapsel minimal beschädigt. (21122-4)

1 DOPPELMAGNUM OHK
EUR 280 - 400

Complex Whites



Lot 720

Lot 722

720
SMITH HAUT LAFITTE BLANC 2012 3L
PESSAC LEOGNAN CC
(BORDEAUX, FRANKREICH)

RP95: It has an intense bouquet with mint-fresh Granny Smith apple scents, quite exotic compared to its peers, greengage and gooseberry, a touch of tinned apricot. The palate is crisp and fresh on the entry with lime and gooseberry notes, the acidity well judged, a healthy veneer of new oak, but it is totally in sync with the fruit. F: IN; E: sehr gut; Z: originale Wachskapsel. (21122-3)

1 DOPPELMAGNUM OHK
EUR 300 - 420

721
CH. PAPE CLEMENT BLANC 2012 3L
PESSAC LEOGNAN CC
(BORDEAUX, FRANKREICH)

RP96: It is a gorgeously full-bodied, multi-dimensional wine with great texture in its notes of rose petal, honeysuckle, crystallized/caramelized tropical fruits, mandarin orange and honeyed lemon. F: IN; E: sehr gut; Z: originale Lackkapsel. (21122-2)

1 DOPPELMAGNUM OHK
EUR 390 - 590

722
CH. PAPE CLEMENT BLANC 2012 3L
PESSAC LEOGNAN CC
(BORDEAUX, FRANKREICH)

siehe oben. F: IN; E: sehr gut; Z: originale Lackkapsel. (21122-1)

1 DOPPELMAGNUM OHK
EUR 390 - 590

Peach & Pineapple

723
CH. COS D'ESTOURNEL 2011 0,75L
BORDEAUX BLANC
(BORDEAUX, FRANKREICH)

RP(87-89), WS(90-93): A creamy white, with verbena and sweet pea notes buried in a core of white peach, pineapple and grapefruit pulp flavors. The long, talcum powder-tinged finish sails on nicely. This lovely white has weight, but stays refreshing. F: IN; E: 2x sehr gut , 1x minimalst verschmutzt. (20486-5)

3 FLASCHEN IN GESCHENKKARTON
EUR 195 - 330

724
CH. COS D'ESTOURNEL 2010 0,75L
BORDEAUX BLANC
(BORDEAUX, FRANKREICH)

WS90, RP90: Approximately 7,000 bottles are made of this blend of 70% Sauvignon Blanc and 30% Semillon. Lemon/lime/grapefruit dominate the aromatics. Medium-bodied with wet gravel-like scents this is a nicely textured wine. F: IN; E: 1x sehr gut, 2x minimalst verschmutzt. (20486-3)

3 FLASCHEN IN GESCHENKKARTON
EUR 210 - 360

725
CARBONNIEUX BLANC 1954 0,75L
PESSAC LEOGNAN CC
(BORDEAUX, FRANKREICH)

Weißer Bordeaux aus einem seltenen Jahrgang. Flasche in exzellentem Zustand. F: VTS; E: verschmutzt; Z: schönes Goldgelb, Kapsel minimal korrodiert. (20163-99)

1 FLASCHE
EUR 120 - 200

Sauternes ab 1914



726
CH. SUDUIRAUT 1961 0,75L
SAUTERNES 1ER CC
(BORDEAUX, FRANKREICH)

GAB18/20: Das Bouquet liegt bei 19/20 Punkten. Im Gaumen fett, reich, üppig, eine gewisse Trockenheit im sehr konzentrierten Nektar Extrakt, im Finale Safranfäden pur und Izmir Feigen; sehr nachhaltig. F: HS; E: leicht verschm., minimal beschädigt; Z: Kapsel leicht korrodiert. (21110-17)

1 FLASCHE
EUR 140 - 240

727
CH. RIEUSSEC 1933 0,75L
SAUTERNES 1ER CC
(BORDEAUX, FRANKREICH)

JÜR: Fast keine Süsse mehr. Absolut fehlerfrei und eher wie ein trockener Sherry. Etwas Qumquats und Apfelpektin. F: MS; E: nur in Resten vorhanden; Z: Chateaukapsel gekürzt, Chateau und Jahrgang auf Kork klar lesbar, schönes Bernsteinfarben. (21298-22)

1 FLASCHE
EUR 140 - 230

728
CH. RAYNE VIGNEAU 2000 0,375L
SAUTERNES 1ER CC
(BORDEAUX, FRANKREICH)

Viel Sauternes für wenig Geld. Sicherlich ein Erlebnis. CT89: In the mouth, stone fruit with some floral notes. Mildly botrytised, but still had a certain richness. Not a blockbuster Sauternes, but for the price, stunning. F: IN; E: 7x sehr gut, 1x seitlich leicht wellig. (21307-18)

8 HALBFLASCHEN IN 24ER OHK
EUR 135 - 240

729
CH. RAYNE VIGNEAU 1967 0,75L
SAUTERNES 1ER CC
(BORDEAUX, FRANKREICH)

JÜR16/20: Viel Laktat und Säure, dabei nur wenig Süsse. Untypisch. Eher wie ein Riesling. Für den Jahrgang B****. F: VTS; E: leicht verschm., minimal beschädigt; Z: helles Bernsteinfarben, Kapsel leicht korrodiert. (20593-9)

1 FLASCHE
EUR 190 - 350

730
CH. RAYNE VIGNEAU 1967 0,75L
SAUTERNES 1ER CC
(BORDEAUX, FRANKREICH)

siehe oben: F: VTS; E: minimal verschm., minimal beschädigt; Z: helles Bernsteinfarben, Kapsel minimal korrodiert. (20593-12)

1 FLASCHE
EUR 190 - 350

731
CH. RAYNE VIGNEAU 1941 0,75L
SAUTERNES 1ER CC
(BORDEAUX, FRANKREICH)

homepage: Rayne Vigneau has all the excellent qualities of a legendary fine wine. Classified 1st growth in the famous 1855 classification, the domain is also renowned for its precious soil that abounds in precious stones. This Sauternes has a particularly intense style, fresh with a long finish on the palate. F: HS-MS; E: nur in Resten vorhanden; Z: Jahrgang auf Korke klar lesbar, schönes Bernsteinfarben, Kapsel korrodiert. (20199-51)

1 FLASCHE
EUR 145 - 270

Wachs & Honig

732
CH. RAYNE VIGNEAU 1928 0,75L
SAUTERNES 1ER CC
(BORDEAUX, FRANKREICH)

WT95: Rayne-Vigneau kam 2017 erst sehr reif mit Pilznoten ins Glas und wirkte mit guter Säure eher halbtrocken. Aber der musste erst Anlauf holen. Baute enorm im Glas aus, Toffee, Bienenwachs, Honig, Bittermandel, Kaffee und dazu ein sehr guter Trinkfluss. F: HS-MS; E: stark verschm., leicht beschädigt; Z: Chateaubefüllung. Bernsteinfarben. Chateaukapsel leicht beschädigt, leicht korrodiert. (20969-1)

1 FLASCHE
EUR 270 - 390

733
LAFURIE PEYRAGUEY 1933 0,75L
SAUTERNES 1ER GCC
(BORDEAUX, FRANKREICH)

Seltener Jahrgang. B für den Wein: at best ***.
F: LMS; E: nur in Resten vorhanden; Z: Jahrgang
klar auf Korken lesbar, schönes Bernsteinfarben.
Kapsel minimal korrodiert. (20948-94)

1 FLASCHE
EUR 140 - 280

734
CH. LA TOUR BLANCHE 1961 0,75L
SAUTERNES 1ER CC
(BORDEAUX, FRANKREICH)

B(87)***. F: TS-HS; E: minimal verschmutzt;
Z: schönes Bernsteinfarben, Kapsel minimal
beschädigt. (20680-24)

1 FLASCHE
EUR 160 - 260

Crème Brûlée 1947



Lot 735

Lot 737

Lot 743

735
CH. LA TOUR BLANCHE 1947 0,75L
SAUTERNES 1ER CC
(BORDEAUX, FRANKREICH)

JÜR19.5/20: Wunderbare Melasse mit herrlicher
Süsse und optimaler Säure. Birne und etwas
Mokka. Bitterorangen mit Crème brûlée. Komplex
und lang. Tasted 2018. F: IN; E: leicht verschm.,
minimal beschädigt; Z: Nicolas Stempel im Etikett,
Chateaufkapsel zur Korkkontrolle gekürzt, Jahrgang
klar lesbar, schönes Bernsteinfarben. (21298-21)

1 FLASCHE
EUR 330 - 530

736
CH. GUIRAUD 1945 1,5L
SAUTERNES 1ER CC
(BORDEAUX, FRANKREICH)

Paul Cesar Rival war der Besitzer von 1933-1980.
JÜR19/20: Magnum: Melasse und Eleganz pur.
Gute Säure und optimale Süsse. Orangeat, Birne
und Feigenkompott. Lang und komplex. F: MS;
E: nur in Resten vorhanden; Z: Chateaufkapsel zur
Korkkontrolle entfernt, Chateau & Jahrgang sowie
P. Rival klar lesbar, Waldhonigfarben, Zusatzetikett:
Imported by Connoisseur Cerrito, California.
(21298-25)

1 MAGNUM
EUR 590 - 890

737
CH. DOISY DAENE 1945 0,75L
SAUTERNES 2EME CC
(BORDEAUX, FRANKREICH)

WT92: Sehr gut gefiel mir 1994 bei Drawert ein
sehr ausgewogener, nicht zu süßer Doisy Daene.

F: BON; E: minimal verschm., minimal beschädigt;
Z: Kellerrreserve! Kapsel zur Kontrolle gekürzt,
Jahrgang, Chateau und G. Dubourdieu klar lesbar,
schönes Bernsteinfarben. (21298-23)

1 FLASCHE
EUR 190 - 340

738
CH. D'YQUEM 1999 1,5L
SAUTERNES 1ER GCC
(BORDEAUX, FRANKREICH)

HACH3/3, RP92, GAB19/20: Mirabellen, gekochte
Aprikosen, fein pfeffrige Botrytis. Kann sich zu
einem Jahrhundertwein entwickeln. F: IN;
E: verschmutzt. (21265-1)

1 MAGNUM
EUR 340 - 500

739
CH. D'YQUEM 1991 1,5L
SAUTERNES 1ER GCC
(BORDEAUX, FRANKREICH)

RP91, GAB17/20: Helle Farbe, intensives
Botrytis-Bouquet mit hellen, gelben Früchten;
Karambole, dahinter Melasse. Im Gaumen mittel-
gewichtig, aber mit gut stützender Säure. Trinkt
sich aber jung schon recht gut. -2030. F: 2,5cm=
BON; E: minimalst verschmutzt; Z: Kapsel unten
leicht beschädigt. (21265-2)

1 MAGNUM
EUR 290 - 450

740
CH. D'YQUEM 1989 0,75L
SAUTERNES 1ER GCC
(BORDEAUX, FRANKREICH)

GAB19/20, RP97: The favorite sweet wine of
millionaires. It is a large-scaled, massively rich,
unctuously-textured wine that should evolve
effortlessly for a half century or more. -2045. F:
IN; E: leicht verschmutzt; Z: Kapsel minimal verknit-
tert. (21358-5)

1 FLASCHE
EUR 200 - 330

741
CH. D'YQUEM 1958 0,75L
SAUTERNES 1ER GCC
(BORDEAUX, FRANKREICH)

JR18/20: Lively, deep orange and tawny. Both
grass and sweetness on the very intense nose.
Very complete palate. Extremely long and complex
with many reverberations. 18 and still climbing.
Tasted 2002. F: BON; E: verschm., leicht
beschädigt; Z: Kapsel leicht korrodiert, ver-
schmutzt. (21248-20)

1 FLASCHE
EUR 590 - 890

742
CH. D'YQUEM 1929 0,7L
SAUTERNES 1ER GCC
(BORDEAUX, FRANKREICH)

RP97, B(98)****, GAB20/20: Ein großer Yquem,
der so beeindruckend wie der legendäre 37er und
eigentlich fast mehr als 20/20 Punkte machen
musste. Dieses Etikett ist im Buch - Yquem „Die
Jahrhundertverkostung“ auf Seite 12 abgebildet.
F: TS; E: stark verschm., leicht besch., verläßt;
Z: Abfüller vermutlich Mähler Besse. Kein Chateau
Etikett. Alter neutraler Korken. Wunderschöne
Bernsteinfarbe, sehr wenig, mittelfeines Depot.
Neutrale Kapsel mit Traube korrodiert. (20343-12)

1 FLASCHE
EUR 790 - 1290

Quite Extraordinary

743
CH. D'YQUEM 1914 0,75L
SAUTERNES 1ER GCC
(BORDEAUX, FRANKREICH)

JR19.5/20: A quite extraordinary wine in every
sense. By this stage in its life it was not all that
sweet but had amazing balance and refreshment
value. Very pale tawny with a red tinge and so very,
very lively. Quite extraordinarily reverberant for its
age. Still very much alive and kicking. Tasted 2014.
F: TS; E: verschm., minimal beschädigt; Z: Kapsel
fehlt, zur Sicherheit im Haus wachversiegelt,
Rebouche en 1993, sowie Jahrgang und Chateau
auf Kork klar lesbar, Waldhonigfarben, Zusatzeti-
kett: Importet by Julienne Importing Chicago, IL.
(21298-24)

1 FLASCHE
EUR 490 - 890

Süßwein Legenden



Lot 744

Lot 745

Lot 749

744
BREMER RATSKELLER 1727 0,35L
RÜDESHEIMER APOSTELWEIN
(RHEINGAU, DEUTSCHLAND)

Der älteste Wein Deutschlands, ein Kultobjekt und
laut Broadbent immer noch ein Erlebnis. B(83)****
for interest: The wine had a straw amber colour,
the smell of old apples and a nutty, appley taste.
Dry. Good length. High acidity. Bouquet also
reminded me of an old Madeira, then more like a
raya sherry. On the palate medium dry, lightish
weight, a soft, gentler, slightly toasted old straw
flavour, tolerable acidity, and clean finish. F: 4,5cm;
E: minimal verschm. & minimal beschädigt, sehr
gut für das Alter; Z: Abfüllung aus den 60er
Jahren. Kapsel im Haus oben wachversiegelt.
(20622-1)

1 HALBFLASCHE
EUR 1800 - 2900

745
MÜLLER, EGON 2005 0,375L
SCHARZHOFBERGER RIESLING
AUSLESE GOLDKAPSEL
(MSR, DEUTSCHLAND)

CT97, TAN96, JR19/20: Pure, broad, molten.
Punchy. So lively yet so sweet. Amazing! F: 0,1cm;
E: minimal verschmutzt; Z: A.P.#8. leichter
Farbabrieb an der Kapsel, minimal korrodiert.
(21293-44)

1 HALBFLASCHE
EUR 160 - 240



WT100 Sprachlos

749
PRÜM, J. J. 1949 0,75L
WEHLENER SONNENUHR RIESLING
FEINSTE AUSLESE GK
(MSR, DEUTSCHLAND)

WT100: Schlichtweg sprachlos machte 2012 die perfekte Wehlener Sonnenuhr feinste Auslese von JJ Prüm. Was für ein zeitloser, immer noch so frischer Wein, immer noch mit schöner Frucht in der frischen, blitzsauberen Nase und etwas Bienenwachs, feine, nicht aufdringliche Süße, enorme aromatische Dichte am Gaumen, Kraft, Länge, ewiger Abgang, aber alles in totaler Harmonie und Balance, Eleganz pur. F: 2,0cm; E: minimal verschmutzt; Z: Goldkapsel leicht korrodiert. Klares, helles Cognacfarben. (21301-1)

1 FLASCHE
EUR 650 - 1050

Luxuriant & Stunning

750
SCHLOSS LIESER 2005 0,75L
BRAUNEBERGER JUFFER
SONNENUHR RIESL. AUSLESE GK
(MSR, DEUTSCHLAND)

GAL97: Luxuriant aromas of candied apricot, fresh figs and dates, and warm brown-spice botrytis. Glazed papaya flavor with a creamy, succulent texture invigorated by pure saline minerality. Offers stunning depth and length. F: HF; E: 2x leicht verschm., 1x verschmutzt; Z: 2x leichter Farbabrieb an den Kapseln, 1x Farbabrieb an der Kapsel, leicht korrodiert. (21291-1)

3 FLASCHE
EUR 90 - 165

751
SCHLOSS LIESER 2010 0,375L
BRAUNEBERGER JUFFER
SONNENUHR RIESLING BA
(MSR, DEUTSCHLAND)

Für die Auslese LGK GAL96 und für die TBA GAL97. Auslese LGK: Sweet and luscious on the palate, with notes of apricot preserves and acacia honey, this wine finishes with pure flavors of nougat and candied lemon. With its excellent depth and length, this is a show-stopping Auslese. F: HF; E: minimal verschm., 2x minimal beschädigt; Z: minimaler Farbabrieb an den Kapseln. (21293-58)

3 HALBFLASCHE
EUR 135 - 225

752
SCHLOSS LIESER 2010 0,75L
BRAUNEBERGER JUFFER
SONNENUHR RIESLING BA
(MSR, DEUTSCHLAND)

siehe oben. F: HF; E: minimal verschmutzt; Z: minimaler Farbabrieb an den Kapseln. (21293-45)

3 FLASCHE
EUR 270 - 450

TBA 1959

753
SCHLOSS MARIENLAY 1959 0,7L
KÖNIGSKRONE TBA
(MSR, DEUTSCHLAND)

Außergewöhnlicher Wein aus einem der besten Weinjahrgänge Deutschlands in sensationellem

Zustand. Auf dem Weingut 1976 vom Einlieferer persönlich abgeholt. Großes Riesling Süßweinerlebnis. F: 1,5cm; E: leicht verschm., minimal beschädigt; Z: wunderschönes Mahagoni, feiner Weinstein. (21325-1)

1 FLASCHE
EUR 290 - 490

754
THANISCH, WVE. DR. H. 1994 0,375L
BERNKASTELER DOCTOR RIESLING
AUSLESE LANGE GOLDKAPSEL
(MSR, DEUTSCHLAND)

Die Kultwinzerin vom Bernkasteler Doctor. Sehr guter Jahrgang, exzellente Lage. F: 0,1cm-0,7cm; E: gut bis minimal verschmutzt; Z: Versteigerungswein Grosser Ring 1995. (21104-70)

3 HALBFLASCHE
EUR 165 - 255

755
ANHEUSER 1937 0,7L
KREUZN. BRÜCKES RIESLING TBA
(NAHE, DEUTSCHLAND)

Wein aus dem Raritätenkeller des Weinhauses Anheuser, rekonditioniert und in sehr gutem Zustand. Hervorragender Jahrgang B****. HS*: Sehr bukettreicher Riesling. F: 2,7cm; E: sehr gut; Z: Kapsel minimal beschädigt, minimaler Farbabrieb. (19403-32)

1 FLASCHE
EUR 600 - 1350

Trockenbeerenausl.



Lot 753

Lot 755

Lot 756

756
REICHSRAT VON BUHL 1937 0,7L
FORST. FREUNDSTÜCK RIESL. TBA
(PFALZ, DEUTSCHLAND)

B**** für den Jahrgang. Unquestionably this is my favourite German vintage. Legendärer Süßweinjahrgang, legendärer Erzeuger, guter Zustand. Wahnsinnig selten! F: 5,5cm; E: verschm., leicht beschädigt; Z: intensive, dunkelrote Mahagonifarbe, absolut klar, sehr wenig, feines Depot. Kapsel verschmutzt, leicht beschädigt. (21248-2)

1 FLASCHE
EUR 850 - 1450

757
MEYER NÄKEL 1989 1,5L
DERNAUER SCHIEFERLAY
FRÜHBURGUNDER TBA
(AHR, DEUTSCHLAND)

10,5% Vol. Lackversiegelt. Sonderedition. Absolute Rarität des Hauses Meyer Näkel, bekannt für seine großartigen Burgunderweine. F: 1,3cm;

746
MÜLLER, EGON 2011 0,75L
SCHARZHOFBERGER RIESL. SPÄTL.
(MSR, DEUTSCHLAND)

WS93: Ripe, rich and powerful, with concentrated flavors of ripe pear, baked peach and glazed apricot that feature plenty of smoky notes. Offers a focused minerality and spiciness as well, with a long, plush finish of ripe gooseberry and tarragon cream. F: 0,4cm-1,1cm; E: 2x gut, 1x leicht verschmutzt; Z: minimaler Farbabrieb an den Kapseln. (21291-2)

3 FLASCHE
EUR 225 - 375

747
MÜLLER, EGON, LE GALLAIS
WILTINGER BRAUNE KUPP RIESL.
AUSLESE GK 2005 0,375L
(MSR, DEUTSCHLAND)

RP97: The 2005 Wiltinger Braune Kupp Riesling Auslese Gold Capsule smells of plum preserves and lily with a pungent nip of fresh ginger and wood smoke. The clarity, refinement and penetration of fruits, flowers, spice, and salty minerality displayed in the finish here is breathtaking. F: 0,1cm-0,3cm; E: leicht verschm., minimal beschädigt; Z: Versteigerungswein. (21293-12)

2 HALBFLASCHE
EUR 220 - 400

Prüm – Irre Länge

748
PRÜM, J. J. 1995 0,75L
WEHLENER SONNENUHR RIESLING
AUSLESE LANGE GOLDKAPSEL
(MSR, DEUTSCHLAND)

FAL96, WT96: Die Versteigerungsversion hatte 2006 auf der großen Prüm-Probe eine tolle Süße und Säure, Fülle, Finesse, riesengroße, jugendlich-frische, komplette Auslese mit cremiger Frucht und irrer Länge am Gaumen. F: HF; E: minimal verschm. & beschädigt; Z: Versteigerungswein 1996 Großer Ring. Kapsel mit leichtem Farbabrieb. (20785-59)

1 FLASCHE
EUR 425 - 790

E: handgeschriebene Goldschrift; Z: originale Lackversiegelung. (20617-1)

1 MAGNUM
EUR 190 - 350

758

HAAG, FRITZ 1995 0,375L
BRAUNEBERGER JUFFER
SONNENUHR RIESLING BA
(MSR, DEUTSCHLAND)

Für die Auslese GK WT95: Die Goldkapsel Auslese #5 war zuletzt 2009 selbst aus der Halben immer noch ein jugendlicher Traumstoff mit tollem Süße-/Säurespiel, trotz hohem Extrakt und Fülle so spielerisch leicht. F: HF-0,3cm; E: 1x gut, 2x leicht verschmutzt; Z: A.P.Nr. 21, Kapseln leicht beschädigt. (20785-51)

3 HALBFLASCHEN
EUR 150 - 270

759

HAAG, FRITZ 1985 0,375L
BRAUNEBERGER JUFFER
SONNENUHR RIESL. BA LANGE GK
(MSR, DEUTSCHLAND)

WT95 für die kleinere Auslese GK: Taufriech, ein genialer Wein, der auf der Zunge tanzte, so eine tolle Säure, so eine Strahlkraft und Brillanz, feine Rieslingfrucht gepaart mit dezenter Honignote, so perfekt balanciert und ausgewogen, lang am Gaumen. Verkostet 2011. F: HF; E: leicht verschm. & leicht beschädigt; Z: A.P.Nr. 9. Kapsel korrodiert. (20785-53)

1 HALBFLASCHE
EUR 240 - 380

760

KOCH, JOSEPH 1953 0,7L
SCHARZHOFBERGER RIESLING BA
(MSR, DEUTSCHLAND)

Die Spitzenlage an der Saar und eine der besten Lagen Deutschlands. Großer Jahrgang B****. F: 2,5cm; E: stark verschm., beschädigt; Z: Kapsel zur Korkkontrolle geöffnet, Neuverkorkt 1990. (20948-70)

1 FLASCHE
EUR 190 - 360

Racy Molitor

761

MOLITOR, MARKUS 1998 0,375L
BERNKASTELER BADSTUBE
RIESLING EISWEIN
(MSR, DEUTSCHLAND)

WS93: Creamy and very concentrated, exuding apricot notes backed by a racy structure. The long finish echoes vanilla. Wonderful elegance. F: HF; E: 1x gut, 1x minimalst beschädigt. (21293-64)

2 HALBFLASCHEN
EUR 140 - 240

762

MOLITOR, MARKUS 2001 0,375L
WEHLENER SONNENUHR
RIESLING EISWEIN
(MSR, DEUTSCHLAND)

MH89(sehr gut): Am Gaumen eher kühl, mit klaren Pfirsich- und Apfelaromen, im Hintergrund etwas Honig, leicht würzig, gute Nachhaltigkeit und Länge. F: 0,7cm-1,3cm; E: minimal verschm., minimal beschädigt; Z: minimaler Farbabrieb an den Kapseln. (21293-59)

3 HALBFLASCHEN
EUR 210 - 360

Strahlkraft & Brillanz



Lot 757

Lot 760

Lot 764

763

MOLITOR, MARKUS 2001 0,375L
WEHLENER SONNENUHR
RIESLING EISWEIN
(MSR, DEUTSCHLAND)

siehe oben. F: 0,5cm-0,7cm; E: minimal verschm., minimal beschädigt; Z: minimaler Farbabrieb an den Kapseln. (21293-55)

2 HALBFLASCHEN
EUR 140 - 240

764

MOLITOR, MARKUS 2001 0,75L
WEHLENER SONNENUHR
RIESLING EISWEIN
(MSR, DEUTSCHLAND)

siehe oben. F: 1,3cm; E: minimalst verschm., minimalst beschädigt; Z: leichter Farbabrieb an der Kapsel. (21293-63)

1 FLASCHE
EUR 140 - 240

Kessler Eleganz

765

KESSLER, AUGUST 1999 0,75L
RÜDESHEIMER BERG
ROSENECK RIESLING TBA
(RHEINGAU, DEUTSCHLAND)

GM94, WS95: Pure and focused, featuring apricot, honey and mandarin orange flavors on a bright frame. Precision balance and elegance complete the presentation. 172° Oechsle bei 255g/l RZ und 8,2g/l Säure. F: 0,7cm; E: 1x verschm., minimal beschädigt; Z: A.P.Nr 011. (21350-14)

1 FLASCHE
EUR 180 - 360

766

KESSLER, AUGUST 2001 0,75L
RÜDESHEIMER BERG SCHLOSS-
BERG RIESLING SPÄTLESE GK
(RHEINGAU, DEUTSCHLAND)

MH93(Hervorragend): Absolut reintonige, süße Frucht mit feingliedriger Säure und Kräuternoten, brillantes Spiel, animierende Mineralik am Gaumen, Großartig! F: HF-0,3cm; E: 3x minimal verschm., davon 1x minimal besch., 3x leicht verschmutzt; Z: A.P.Nr. 003. Minimaler Farbabrieb an den Kapseln, Rückenetiketten leicht verschmutzt, minimal beschädigt. (21350-2)

6 FLASCHEN
EUR 150 - 240

767

KESSLER, AUGUST 2003 0,375L
RÜDESHEIMER BISCHOFBERG
RIESLING TBA GOLDKAPSEL
(RHEINGAU, DEUTSCHLAND)

In 1999 erzielte die Flasche 0,75l Kessler TBA Goldkapsel auf der Versteigerung von Kloster Eberbach 1800 EUR. RZ: 359g/l, Säure 9,4g/l, und 220°Oechsle. F: HF; E: leicht verschm., davon 1x minimalst beschädigt; Z: A.P.Nr. 022. Minimaler Farbabrieb an den Kapseln. (21350-23)

2 HALBFLASCHEN
EUR 200 - 360

768

KÜNSTLER, FRANZ 2003 0,375L
HOCHHEIMER HÖLLE RIESLING TBA
(RHEINGAU, DEUTSCHLAND)

North Rhine-Westphalia: Die Lage Hölle hat monumentale Kraft und mineralische Eleganz zugleich. Die Weine zeigen enorme Länge und Fülle. Er ist der kraftvollste der Hochheimer Weine. F: HF-0,2cm; E: minimal verschm., davon 1x minimal beschädigt; Z: Farbabrieb an den Kapseln, A.P.Nr. 004. (21350-33)

3 HALBFLASCHEN
EUR 240 - 450

769

KÜNSTLER, FRANZ 2003 0,375L
HOCHHEIM. HÖLLE RIESL. TBA GK
(RHEINGAU, DEUTSCHLAND)

siehe oben. F: HF; E: leicht verschm., davon 2x minimal beschädigt; Z: leichter Farbabrieb an den Kapseln. (21350-39)

3 HALBFLASCHEN
EUR 240 - 450

770

LANGW. VON SIMMERN 2003 0,75L
HATTENHEIMER NUSSBRUNNEN
RIESLING TBA
(RHEINGAU, DEUTSCHLAND)

Erstklassiger Erzeuger und eine der Spitzenlagen im Rheingau. Wohlgeremt, die TBAs von Simmern zählen zu den absoluten Topzeugnissen des Rheingaus. Rarität für Süßweinfreaks in Topzustand in punkto Füllniveau! Absolut probierenswert! F: HF; E: leicht verschm. & leicht beschädigt; Z: Kapsel minimaler Farbabrieb. (19400-3)

1 FLASCHE
EUR 250 - 450

771

SCHLOSS GROENESTEYN
RÜDESHEIMER BERG ROTTLAND
RIESLING TBA GK 1976 0,375L
(RHEINGAU, DEUTSCHLAND)

Exzellenter Rheingauproduzent der damaligen Zeit, heute nicht mehr existent. Jahrhundertjahrgang. F: HF; E: leicht verschm., minimal beschädigt; Z: Kapsel leicht korrodiert. (21350-27)

1 HALBFLASCHE
EUR 100 - 180



Lot 771

Lot 767



772
SCHLOSS GROENESTEYN
RÜDESHEIMER BISCHOFBERG
RIESLING TBA GK 1989 0,375L
(RHEINGAU, DEUTSCHLAND)

Exzellenter Rheingauproduzent der damaligen Zeit, heute nicht mehr existent. Sehr guter Jahrgang. F: HF; E: minimal besch., davon 2x minimal & 1x leicht verschmutzt; Z: Kapseln leicht korrodiert. (21350-29)

3 HALBFLASCHEN
EUR 300 - 540

Rosa Johannisberg

773
SCHLOSS JOHANNISBERG 1976 0,75L
RIESLING AUSLESE ROSALACK
(RHEINGAU, DEUTSCHLAND)

Eines der berühmtesten Weingüter Deutschlands. Der Wein wurde 12/2016 im Weingut rekonditioniert. Unterschrift des Kellermeisters auf dem Etikett. F: HF; E: leicht verschm., davon 1x leicht beschädigt. (19403-21)

3 FLASCHEN
EUR 390 - 540

774
SCHLOSS JOHANNISBERG 1976 0,75L
RIESLING AUSLESE ROSALACK
(RHEINGAU, DEUTSCHLAND)

siehe oben. F: HF; E: beschädigt;
Z: Kapseln minimal beschädigt. (21101-40)

2 FLASCHEN
EUR 180 - 300

775
SCHLOSS JOHANNISBERG 1971 0,7L
RIESLING ROSALACK AUSLESE
(RHEINGAU, DEUTSCHLAND)

Jahrhundertjahrgang, Top Erzeuger. Rheingaukult. HS**: Riesling, fruchtig, lebendig, viel Körper, sehr lange haltbar, TBA über 100 Jahre. F: HF-0,6cm; E: leicht verschm., minimal beschädigt; Z: Kapseln minimal korrodiert. (21101-4)

3 FLASCHEN
EUR 330 - 540

776
SCHLOSS JOHANNISBERG 1959 0,7L
SPÄTLESE CABINET
EX BIBLIOTHECA SUBTERRANEA
(RHEINGAU, DEUTSCHLAND)

Eines der berühmtesten Weingüter Deutschlands mit einem seiner raren Süßweine aus einem legendären Jahrgang. In der Bibliotheca Subterranea finden sich nur die ausgesuchtesten Schätze des Weingutes. F: HF; E: leicht verschm., leicht beschädigt. (21101-15)

1 FLASCHE
EUR 150 - 250

777
SCHLOSS REINHARTSHAUSEN
2002 0,375L
ERBACHER MICHELMARK RIESL. BA
(RHEINGAU, DEUTSCHLAND)

Feine BA aus einer der Rheingauer Toplagen. Sehr guter Jahrgang für Süßweine! F: HF; E: minimal beschädigt; Z: minimaler Farbabbrieb an der Kapsel. (21257-51)

1 HALBFLASCHE
EUR 90 - 140

Strohwein 1970

778
SCHLOSS REINHARTSHAUSEN
ERBACHER RHEINHELL RIESLING
BA STROHWEIN 1970 0,7L
(RHEINGAU, DEUTSCHLAND)

Fantastisches Süßweinerlebnis des legendären Weingutes Schloß Reinhartshausen. Sehr rar! F: HF; E: leicht verschm., davon 1x minimal beschädigt; Z: Kapseln minimal korrodiert, davon 1x verknittert. (21101-58)

2 FLASCHEN
EUR 160 - 280

Edelsüßes ab 1917



Lot 776

Lot 779

Lot 782

779
SCHLOSS SCHÖNBORN 1971 0,7L
HATTENHEIMER NUSSBRUNNEN
RIESLING TBA
(RHEINGAU, DEUTSCHLAND)

Außergewöhnliche TBA aus einer der bedeutendsten Spitzenlagen Deutschlands und einem ganz großen Jahrhundertjahrgang für deutsche Weine. F: 1,5cm; E: leicht verschm., minimal beschädigt; Z: minimaler Farbabbrieb an der Kapsel, leicht korrodiert. (21110-15)

1 FLASCHE
EUR 390 - 690

780
SCHLOSS SCHÖNBORN 1971 0,7L
HOCHHEIMER DOMDECHANAY
RIESLING TBA
(RHEINGAU, DEUTSCHLAND)

Außergewöhnliche TBA aus einer Rheingauer Spitzenlage und einem ganz großen Jahrhundertjahrgang für deutsche Weine. F: 0,1cm; E: minimal verschm., minimal besch., Leimstreifen; Z: Kapsel mit Farbabbrieb. (21322-4)

1 FLASCHE
EUR 390 - 690

781
SCHLOSS VOLLRADS 1917 0,7L
RIESLING AUSLESE KABINET
(RHEINGAU, DEUTSCHLAND)

Aus der frühen Ära der Gräflin Matuschka-Greifeklau'schen Kellerei. Im Weinbualmanach ist zu finden: Ein großer Jahrgang in Menge und Güte mit außergewöhnlichen Mostgewichten. Absolute Rarität. Aus dem Cabinetkeller des Weingutes! F: 4,2cm; E: verschm., leicht beschädigt; Z: im Haus wachversiegelt. (19646-55)

1 FLASCHE
EUR 390 - 690

782
SCHLOSS VOLLRADS 1971 0,7L
RIESLING TBA
(RHEINGAU, DEUTSCHLAND)

Jahrhundertjahrgang. Kultwinzer, hier noch aus der Epoche von Graf Matuschka von Greiffenclau: Schloss Vollrads ist eines der ältesten Weingüter der Welt, seit dem Jahr 1211 ist der Handel mit Wein dokumentiert. F: 0,8cm; E: leicht verschm., minimal beschädigt; Z: Kapsel korrodiert. (21101-75)

1 FLASCHE
EUR 650 - 1050

Süße Spätburgunder

783
STAATSWEING. ELTVILLE 1967 0,7L
ASSMANNSHÄUSER HÖLLENBERG
SPÄTBURGUNDER WEIßHERBST BA
(RHEINGAU, DEUTSCHLAND)

Sehr guter Jahrgang! Die Top-Lage für Spätburgunder und ein für seine lagerfähigen Weine bekanntes, sehr gutes Weingut. F: 0,2cm-1,5cm; E: leicht verschm. minimal beschädigt; Z: Faß Nr. 40, Granatrot, wenig, feinsandiges Depot, Farbabbrieb an den Kapseln & leicht korrodiert. (21101-17)

3 FLASCHEN
EUR 330 - 540

784
STAATSWEING. ELTVILLE 1969 0,375L
ASSMANNSHÄUSER HÖLLENBERG
SPÄTBURGUNDER WEIßHERBST
EISWEIN AUSLESE
(RHEINGAU, DEUTSCHLAND)

Süßweinarität aus der wohl bekanntesten Spätburgunderlage des Rheingaus. Auch Erzeugerseitig reden wir hier von der Spitze des Rheingaus. F: 1,2cm-2,2cm; E: verschm., minimal beschädigt; Z: Faß Nr. 63, sehr hell, wenig, feines Depot, Kapseln minimal korrodiert. (21101-23)

3 HALBFLASCHEN
EUR 105 - 180



Lot 785

Lot 789

Lot 796

785
STAATSWEING. ELTVILLE 1953 0,75L
HOCHHEIMER DOMDECHANAY
RIESLING TBA
(RHEINGAU, DEUTSCHLAND)

Sehr guter Jahrgang B****. Sehr seltene Trockenbeerenauslese von einem der zuverlässigen, sehr guten Weingüter, auch für seine langlebigen Weine bekannt. Weine wurden 2016 im Weingut rekonditioniert. F: 0,5cm; E: leicht verschmutzt; Z: minimaler Farbabrieb an der Kapsel. (19403-80)

1 FLASCHE
EUR 790 - 1290

786
STAATSWEING. ELTVILLE 1989 0,75L
RAUENTHALER BAIKEN RIESL. TBA
(RHEINGAU, DEUTSCHLAND)

Sehr guter Jahrgang B****. WT: Geprägt ist der Jahrgang von hoher Reife, viel Boytritis und oft wenig Säure. So sind zahlreiche Süßweine verdammt fett geraten. Trockenbeerenauslese von einem der zuverlässigen, sehr guten Weingüter, auch für seine langlebigen Weine bekannt. F: 1,3cm; E: sehr gut; Z: minimalster Farbabrieb an der Kapsel. (19403-97)

1 FLASCHE
EUR 200 - 350

787
STAATSWEING. ELTVILLE 1938 0,7L
RAUENTHALER LANGENSTÜCK
RIESLING BA
(RHEINGAU, DEUTSCHLAND)

Sehr seltene, perfekt konditionierte Flasche aus dem Cabinetkeller der Staatsweingüter Eltville und in der Versteigerung von Kloster Eberbach ersteigert. Guter Jahrgang mit vorzüglichen Spitzenweinen. Jetzt perfekt zum 80. Jubiläum. F: 0,4cm; E: sehr gut; Z: Cabinetwein und Versteigerungswine Kloster Eberbach. (20783-1)

1 FLASCHE
EUR 590 - 990

788
STAATSWEING. ELTVILLE 1989 0,75L
RÜDESHEIMER BERG ROSENECK
RIESLING TBA
(RHEINGAU, DEUTSCHLAND)

Sehr guter Jahrgang B****. WT: Geprägt ist der Jahrgang von hoher Reife, viel Boytritis und oft wenig Säure. So sind zahlreiche Süßweine verdammt fett geraten. Trockenbeerenauslese von einem der zuverlässigen, sehr guten Weingüter, auch für seine langlebigen Weine bekannt. F: HF; E: minimalst beschädigt. (19403-35)

1 FLASCHE
EUR 200 - 350

789
STAATSWEING. ELTVILLE 1943 0,75L
STEINBERGER RIESLING TBA CAB.
(RHEINGAU, DEUTSCHLAND)

Bester Kriegsjahrgang B***. Sehr seltene Trockenbeerenauslese von einem der zuverlässigen, sehr guten Weingüter, auch für seine langlebigen Weine bekannt. Aus der Kellerreserve des Weingutes. F: 4,6cm; E: verschmutzt; Z: Naturrein, Kapsel minimal beschädigt und korrodiert. (19403-95)

1 FLASCHE
EUR 1100 - 2250

Viskoser Gräfenberg

790
WEIL, ROBERT 2005 0,375L
KIEDRICHER GRÄFENBERG
RIESLING BA
(RHEINGAU, DEUTSCHLAND)

TAN94, JR18/20, WS94: Thick and intense, with a lot of botrytis character. Yet has a lively structure offsetting the sweetness and viscosity. -2030. F: HF; E: minimalst besch., davon 2x minimal verschmutzt; Z: leichter Farbabrieb an den Kapseln. (21350-3)

3 HALBFLASCHEN
EUR 150 - 270

791
WEIL, ROBERT 2005 0,375L
KIEDRICHER GRÄFENBERG
RIESLING TBA
(RHEINGAU, DEUTSCHLAND)

GAL98: Explosive aromas of caramelized apricot, guava and lemon oil embedded in multiple layers of pure, truffley botrytis. Incredibly dense and creamy, but with its richness of texture leavened by juicy, almost salty tanginess. F: HF; E: minimal beschädigt; Z: Farbabrieb an der Kapsel. (21350-19)

1 HALBFLASCHE
EUR 160 - 260

792
WEIL, ROBERT 2005 0,375L
KIEDRICHER GRÄFENBERG
RIESLING TBA
(RHEINGAU, DEUTSCHLAND)

siehe oben. F: HF; E: minimalst verschm., minimalst beschädigt; Z: leichter Farbabrieb an der Kapsel. (21350-45)

1 HALBFLASCHE
EUR 160 - 260

793
WEIL, ROBERT 2008 0,375L
KIEDRICHER GRÄFENBERG
RIESLING TBA
(RHEINGAU, DEUTSCHLAND)

RP95, WS96: A precise, harmonious TBA, whose vibrant structure keeps the honey, apricot, dried apple and spice flavors focused and persistent, and keeps the sweetness from being cloying. F: HF; E: 1x sehr gut, 2x minimalst beschädigt. (21350-42)

3 HALBFLASCHEN
EUR 450 - 750



794
DR. HEGER 2004 1,5L
IHRINGER WINKLERBERG
SPÄTBURGUNDER SPÄTLESE TR. ***
(BADEN, DEUTSCHLAND)

MH84(sehr gut): Sortentypischer, wenn auch ein wenig rustikaler Duft nach roten Beeren und Pilzen mit vegetabilen und holzigen Noten. Im Mund etwas herb, verhaltene Frucht, Waldbeeren, tabakige Spuren, leicht sandige Tannine, Holznoten, etwas kühlende Mineralität. F: HF; E: sehr gut. (20686-3)

3 MAGNUM
EUR 145 - 240

795
MICHEL 2015 0,75L
SPÄTBURGUNDER ALTE REBEN
(BADEN, DEUTSCHLAND)

homepage: Ein Wein der weniger auf der geographischen Lage, als auf dem Alter der Reben aufbaut. Der Ertrag wird konsequent niedrig gehalten. Der Ausbau erfolgt in älteren Barriquefässern. Lesedatum: Oktober 2015, Abfüllung: April 2017 F: HF; E: sehr gut. (21115-48)

6 FLASCHEN
EUR 60 - 90

Imperial Höllenberg

796
KESSELER, AUGUST 1988 6L
ASSMANNSHÄUSER HÖLLENBERG
SPÄTBURGUNDER TR.
(RHEINGAU, DEUTSCHLAND)

Exzellenter Erzeuger, beste Rotweinlage des Rheingaus auf purem Blauschiefer. Imperiaflasche mit schönem Künstleretikett. F: 3,3cm; E: minimal verschmutzt; Z: im Haus wachversiegelt. (20701-65)

1 IMPERIAL
EUR 350 - 640

797
SCHNAITMANN 2014 0,75L
FELLBACHER LÄMMLER
LEMBERGER GG
(WÜRTTEMBERG, DEUTSCHLAND)

Der beste Lemberger (Blaufränkisch) Deutschlands! RP92, FAL92: Bleibt seiner mediterranen Würze treu und widersetzt sich jeder aromatischen Uniform. Wir finden Zeder, Oliven und Kräuter und schieben Frucht auf die lange Bank. Das zahlt sich später am Gaumen aus, wo er Eleganz zeigt, wie sie nur Pinot kann. F: HF; E: sehr gut. (21110-114)

3 FLASCHEN
EUR 105 - 180

Exceptional Grange

798
PENFOLDS 1998 0,75L
GRANGE BIN 95
(AUSTRALIEN)

FAL100, RP98+-99: Huge, massive, unctuously textured, and extraordinarily youthful, this impressive wine is a candidate for perfection. -2039. F: IN; E: minimal verschmutzt; Z: bottled 1999. Rückenetiketten leicht verschmutzt. (21121-19)

2 FLASCHEN
EUR 600 - 900



799
PENFOLDS 1998 0,75L
GRANGE BIN 95
(AUSTRALIEN)

FAL100, RP98+99: Its exceptionally sweet aromas of blackberry liqueur intermixed with barbecue spices, an endearing, smoky earthiness, pepper, roasted meats, and coffee. Huge, massive, unctuously textured, and extraordinarily youthful, this impressive wine is a candidate for perfection.
-2039. F: IN; E: leicht verschmutzt. (21307-5)

1 FLASCHE
EUR 280 - 450

800
PENFOLDS 1995 0,75L
GRANGE BIN 95
(AUSTRALIEN)

JH95, WSM96, WS97: A massive wine, majestic in its proportions, combining power and grace in equal measure. Flavors of plum, blackberry, chocolate and pepper, with hints of cedar, licorice and mint, swirl through the exotic finish. F: IN; E: sehr gut; Z: bottled 1996. (21121-17)

2 FLASCHE
EUR 500 - 700

801
MITOLO G.A.M. SHIRAZ 2004 0,75L
(AUSTRALIEN)

RP97: Aged 18 months in primarily French oak, the 2004 Shiraz G.A.M. is an exceptional example of a precise yet full-flavored, concentrated Shiraz. Its gorgeous perfume of blueberries, blackberries, camphor, licorice, and pain grille offers superb purity. F: IN; E: gut; Z: minimaler bis leichter Farbabbrieb an den Kapseln. (21128-21)

3 FLASCHE
EUR 150 - 240

Elegant Amon Ra

802
GLAETZER, BEN 2009 0,75L
AMON RA SHIRAZ
(AUSTRALIEN)

RP96: The 2009 Amon-Ra has pronounced creme de cassis and blueberry tart aromas over notes of raw meat, fertile loam, yeast extract and cloves. More elegant in the mouth, it has a medium to firm

level of very fine tannins, vibrant and fresh acid that lingers nicely through a long and fruity finish.
-2026. F: HF; E: sehr gut; Z: minimaler bis leichter Farbabbrieb an den Kapseln, minimal beschädigt. (21128-3)

2 FLASCHE
EUR 120 - 200

803
GLAETZER, BEN 2009 0,75L
AMON RA SHIRAZ
(AUSTRALIEN)

siehe oben. F: 1x HF, 1x IN; E: minimalst verschmutzt; Z: minimaler bis leichter Farbabbrieb an den Kapseln, minimal beschädigt. (21128-4)

2 FLASCHE
EUR 120 - 200

804
GLAETZER, BEN 2007 0,75L
AMON RA SHIRAZ
(AUSTRALIEN)

RP92: Dusty earth, kirsch and leather notes fused with dried berries, sandalwood and spice box. Full-bodied and richly fruited in the mouth, it has very crisp acid and tannins that are a little chewy through the long and spicy finish. F: IN; E: sehr gut; Z: minimaler Farbabbrieb an den Kapseln. (21128-13)

3 FLASCHE
EUR 210 - 330

805
D'ARENBERG 2006 0,75L
THE DEAD ARM SHIRAZ
(AUSTRALIEN)

RP89-95: This has a lightly, leathery nose, quite animally and "gruff". The palate is medium-bodied with firm tannins, good acidity, dense black plum and cassis fruit with a focused finish. F: IN; E: minimal verschmutzt. (21128-10)

3 FLASCHE
EUR 135 - 195

806
CLARENDON HILLS 1997 0,75L
ASTRALIS
(AUSTRALIEN)

RP93: It reveals a similar meaty, bacon fat, blackberry, and black currant-scented nose with hints of earth and pepper in the background. It is a more feminine, stylish effort offering a rich, layered texture as well as sweet tannins. F: 0,2cm-0,6cm; E: sehr gut; Z: 1x minimaler Farbabbrieb an der Kapsel. (21128-25)

2 FLASCHE
EUR 260 - 400



Complex Whites



807
CATENA ZAPATA 2002 0,75L
CATENA ALTA CAB. SAUV.
(ARGENTINIEN)

WS92: Still going strong, with sleek currant, blackberry and tobacco flavors held together by mocha and mineral notes. Long finish shows dark fruit and a loamy hint as it opens up. Impressive.
F: IN; E: sehr gut. (13226-14)

6 FLASCHE OHK
EUR 90 - 150

808
CATENA ZAPATA 2002 0,75L
CATENA ALTA CAB. SAUV.
(ARGENTINIEN)

siehe oben. F: IN; E: sehr gut. (13226-13)

6 FLASCHE OHK
EUR 90 - 150

USA ab 1960



809
MATRIARCH 2007 0,75L
NAPA VALLEY PROPRIETARY RED
(KALIFORNIEN, USA)

RP91, WS93: Tight, firm and focused, with a trim, concentrated, structured mix of blackberry, wild berry, currant, mineral, cedar and sage. Full-bodied, then clamps down on the finish, where this shows its cedary cigar box edge. F: IN; E: sehr gut. (21257-77)

6 FLASCHE OHK
EUR 690 - 1080

810
NIEBAUM COPPOLA 1988 0,75L
RUBICON
(KALIFORNIEN, USA)

Spitzenwein des Weinguts im besten traditionellen Bordeaux-Stil. Ursprünglicher Name war Inglenook. Von 1975 bis 2006 hieß es Niebaum-Coppola mit Francis Coppola als Besitzer. F: IN; E: minimal verschm., minimalst beschädigt. (21110-35)

2 FLASCHE
EUR 140 - 240

Kistler Classic Pinot

811
OCCIDENTAL 2012 0,75L
PINOT NOIR CUVÉE ELISABETH
(KALIFORNIEN, USA)

RP98: Incredible floral notes, sweet raspberries and blueberries as well as wet rocks soar from the glass. Stunning ripeness, great acids, and terrific delineation are all present in this super-intense, fragrant, modern classic from Steve Kistler. F: 0,1cm; E: minimal verschmutzt. (21104-2)

1 FLASCHE
EUR 140 - 240

812
OCCIDENTAL 2012 0,75L
PINOT NOIR SWK VINEYARD
(KALIFORNIEN, USA)

RP98: This wine offers a copious mouthful of red, blue and black fruits, medium to full body, terrific acidity, and intense black raspberry and black cherry fruit along with spring flowers, forest floor and spice box. This is a stunning, super-complex, compelling Pinot Noir. F: 0,1cm; E: gut. (21104-37)

1 FLASCHE
EUR 140 - 220

813
OCCIDENTAL 2014 0,75L
PINOT NOIR SWK VINEYARD
(KALIFORNIEN, USA)

RP94+: Offering subtle suggestions of red cherries, raspberry leaves, Provence herbs and fragrant earth with a hint of Sichuan pepper. Medium-bodied, elegant, fine and tightly-knit on the palate, it has a wonderfully lively backbone and persistent earth and herb layers on the finish. F: 0,1cm; E: minimalst verschmutzt; Z: 1x Kapsel minimalst beschädigt. (21104-8)

2 FLASCHEN
EUR 200 - 340

Delicious & Complex



Lot 811

Lot 814

814
OPUS ONE 1990 0,75L
PROPRIETARY RED WINE
(KALIFORNIEN, USA)

RP93, WS96: Dramatic, with its ripe, rich, plush core of exotic currant, anise, cedar, vanilla and berry notes that are enormously complex on the finish. Delicious. F: BON; E: leicht verschmutzt; Z: Kapsel minimal beschädigt, leichter Farbabrieb. (21307-3)

1 FLASCHE
EUR 240 - 390

815
OPUS ONE 1992 0,75L
PROPRIETARY RED WINE
(KALIFORNIEN, USA)

RP92, WS92: Tightly wound, with firm tannins. The core of meaty currant, anise, cedar and spice tasted awkward, but all the ingredients are there for greatness. F: IN; E: leicht verschm., minimal beschädigt; Z: leichter Farbabrieb an der Kapsel. Mit langem handschriftlichen Vermerk rechts auf dem Etikett. (21317-3)

1 FLASCHE
EUR 190 - 290

816
OPUS ONE 1997 0,75L
PROPRIETARY RED WINE
(KALIFORNIEN, USA)

WS94, GAL95: The 1997 Opus One tastes like it was made yesterday, not 16 years ago. One of the most opulent, racy wines in this vertical, the 1997 literally explodes from the glass. Juicy dark red cherries, menthol, tobacco and licorice all make an appearance as the 1997 opens up over time. -2032. F: IN; E: leicht verschm., minimal beschädigt; Z: Rückenetikett minimal beschädigt. (21265-7)

1 FLASCHE
EUR 200 - 300

817
OPUS ONE 1997 0,75L
PROPRIETARY RED WINE
(KALIFORNIEN, USA)

siehe oben. F: IN; E: sehr gut; Z: minimalster Farbabrieb an der Kapsel. (21307-2)

1 FLASCHE
EUR 200 - 310

818
OPUS ONE 1998 0,75L
PROPRIETARY RED WINE
(KALIFORNIEN, USA)

GAL93: Savory herbs, mint, licorice and plums are woven together in a fabric of notable class. Still young and vibrant. The focus, length and persistence are all super-impressive, especially within the context of a challenging vintage. F: HF; E: leicht verschm., leicht beschädigt; Z: Kapsel minimalst beschädigt. (21307-4)

1 FLASCHE
EUR 180 - 280

819
PAHLMAYER 1998 0,75L
MERLOT NAPA VALLEY
(KALIFORNIEN, USA)

RP90, WS89: Firm, with rich coffee- and leather-scented black cherry, currant, mineral, anise and sage notes that gain tannic weight on the finish. A little rough around the edges now, but give it a year or so. F: IN; E: minimal beschädigt. (21257-71)

2 FLASCHEN
EUR 190 - 300



Lot 822

Lot 819

Saxum Licorice

820
SAXUM BROKEN STONES 2013 0,75L
(KALIFORNIEN, USA)

RP98-96: Mineral-laced, with the chalkiness that's so common from these limestone soils, it gives up lots of red and black fruits, liquid violets, licorice and meatiness to go with a full-bodied, nicely structured, layered profile on the palate. -2027. F: 0,5cm; E: minimalst verschmutzt; Z: originale Wachskapsel. (21131-26)

1 FLASCHE
EUR 160 - 280

821
SAXUM BROKEN STONES 2014 0,75L
(KALIFORNIEN, USA)

RP95-97: Exuberant black and blue fruit notes with suggestions of raspberry pie, potpourri, spice cake and fallen leaves, plus a waft of chocolate box. Full-bodied and full-on gorgeous, it fills the palate with soft, sexy fruit and plush tannins, finishing on a spicy note. -2029. F: HF; E: minimalst verschmutzt; Z: originale Wachskapsel. (21131-27)

1 FLASCHE
EUR 160 - 280

822
SAXUM 2013 0,75L
HEART STONE VINEYARD
(KALIFORNIEN, USA)

RP95-97: The 2013 Heart Stone Vineyard shows the class and purity of the vintage in its complex, floral-laced aromas of dark fruits, spice and minerality. Full-bodied, seamless and silky, with no hard edges and terrific purity. -2027. F: HF; E: sehr gut; Z: originale Wachskapsel. (21131-25)

1 FLASCHE
EUR 160 - 280

823
SAXUM 2012 0,75L
JAMES BERRY VINEYARD
(KALIFORNIEN, USA)

RP97+: Rock star stuff, with fabulous black raspberry, cassis, spring flowers and charred meat aromas and flavors, this beauty hits the palate with full-bodied richness and depth, yet stays lively, incredibly pure and elegant, with lots of fine tannin emerging on the finish. -2036. F: 0,3cm; E: sehr gut; Z: originale Wachskapsel. (21131-23)

1 FLASCHE
EUR 160 - 280

This is a Beauty

824
SAXUM 2013 0,75L
JAMES BERRY VINEYARD
(KALIFORNIEN, USA)

RP97-100: This beauty hits the palate with incredible purity, fine tannin and an overriding sense of elegance and finesse, backed up by full-bodied richness and depth. -2028. F: 0,5cm; E: sehr gut; Z: originale Wachskapsel. Rückenetikett minimal verschmutzt. (21131-22)

1 FLASCHE
EUR 160 - 280

825
SAXUM 2014 0,75L
JAMES BERRY VINEYARD
(KALIFORNIEN, USA)

RP98: The wine offers incredibly rich and layered notes of black raspberries, creme de cassis, crushed flowers, melted licorice and peppery herbs in its full-bodied, impeccably balanced profile. -2027. F: HF; E: sehr gut; Z: originale Wachskapsel minimal beschädigt. (21131-24)

1 FLASCHE
EUR 160 - 280

God Only Knows

826
CAYUSE 2014 0,75L
GRENACHE GOD ONLY KNOWS
(WASHINGTON, USA)

RP97: A bigger, richer wine than the No Girls cuvee, this beauty packs a punch in its black cherry, reduced strawberry, herbes de Provence and crushed violet aromas and flavors. With full-bodied richness, a supple, elegant style and fine tannin. -2032. F: 1,0cm; E: sehr gut. (21131-19)

1 FLASCHE
EUR 170 - 280

827
CAYUSE 2013 0,75L
SYRAH ARMADA VINEYARD
(WASHINGTON, USA)

RP95-98: The 2013 Syrah Armada Vineyard is a classically built Syrah that has lots of northern Rhone-like meaty, gamey notes as well as ample dark fruits, beef blood and savory herb-like aromas and flavors. -2033. F: 1,5cm; E: sehr gut. (21131-13)

1 FLASCHE
EUR 170 - 280

828
CAYUSE 2014 0,75L
SYRAH ARMADA VINEYARD
(WASHINGTON, USA)

RP97: It is a full-bodied, layered and satiny red with an expansive, textural attack that gives way to a deep, intense and masterfully controlled mid-palate and finish. -2038. F: 1,3cm; E: sehr gut; Z: minimaler Farbabrieb an der Kapsel. (21131-16)

1 FLASCHE
EUR 170 - 280

829
CAYUSE 2012 0,75L
SYRAH CAILLOUX VINEYARD
(WASHINGTON, USA)

WS95, RP96+: This fabulous Syrah hits the palate with full-bodied richness, a layered, concentrated, tannic mouth feel and a great finish. -2027. F: 1,0cm; E: sehr gut; Z: Kapsel minimalst verknittert, minimaler Farbabrieb. (21131-17)

1 FLASCHE
EUR 170 - 280

830
K VINTNERS 2006 0,75L
THE CREATOR
(WASHINGTON, USA)

RP95: The nose offers up olives, cloves, meat, game, wild blueberry, and blackberry. This is followed by a powerful yet elegant wine with great density and richness, loads of spice, and a

60-second finish. F: BON; E: minimal verschm., minimal besch., leicht verknittert; Z: originale Wachskapsel. (21257-41)

1 FLASCHE
EUR 140 - 240

831
QUILCEDA CREEK 1998 0,75L
CABERNET SAUVIGNON
(WASHINGTON, USA)

WS94, RP96: A wine of awesome breadth, width, concentration, and power, this full-bodied beauty is crammed with lush layers of blackberries, plums, and cassis. This offering's prodigious fruit envelops its copious silky tannin. Additionally, it displays an extraordinarily long finish. F: IN; E: minimal beschädigt. (21110-63)

1 FLASCHE
EUR 120 - 200

Bigger, Richer Wines



Lot 826

Lot 830

Lot 832

832
QUILCEDA CREEK 2006 0,75L
CABERNET SAUVIGNON GALITZINE
VINEYARD
(WASHINGTON, USA)

GAL94, RP96: It delivers an enticing nose of pain grille, pencil lead, earth notes, spice box, violets, and assorted black fruits. On the palate it is dense, ripe, full-bodied, and structured. F: IN; E: sehr gut. (21110-43)

1 FLASCHE
EUR 120 - 180

833
AUBERT 2013 0,75L
SONOMA COAST PINOT NOIR UV-SL
(KALIFORNIEN, USA)

RP94+: The 2013 Pinot Noir UV-SL, primarily made from Calera and Vosne-Romanée clonal material, boasts a dense ruby/purple color as well as a big, sweet nose of blackcurrants, black cherries, forest floor and beet root. The complex aromatics are followed by a full-bodied, intensely concentrated, pure, seamlessly constructed red. F: 0,2cm; E: sehr gut. (20677-14)

1 FLASCHE
EUR 140 - 210

834
AUBERT 2014 0,75L
SONOMA COAST PINOT NOIR UV-SL
(KALIFORNIEN, USA)

GAL94: Scents of graphite, licorice, cherry jam, lavender and rose petal leave a lasting impression in a wine that deftly balanced aromatic intensity,

pliant fruit and structure. -2024. F: 0,2cm; E: sehr gut; Z: minimalster Farbabrieb an der Kapsel. (21131-29)

1 FLASCHE
EUR 140 - 220

835
DOMINUS 1990 0,75L
PROPRIETARY RED WINE
(KALIFORNIEN, USA)

SED18.9/20, RP98: This full-bodied, voluptuously-textured, super-concentrated, multi-dimensional wine is more flattering and opulent than previous Dominus vintages, which tended to be tannic as well as rich. -2024. F: IN; E: verschmutzt; Z: Kapsel mit leichtem Farbabrieb. (21358-6)

1 FLASCHE
EUR 140 - 200

836
DOMINUS 1991 0,75L
PROPRIETARY RED WINE
(KALIFORNIEN, USA)

RP99: The 1991 Dominus possesses extraordinary intensity, remarkable opulence, and amazing fruit extraction, all welded to a full-bodied structure. The wine's sensational purity and inner-core of depth must be tasted to be believed. F: IN; E: gut. (21358-7)

1 FLASCHE
EUR 240 - 360

837
DUNN 1991 0,75L
HOWELL MOUNTAIN CAB. SAUV.
(KALIFORNIEN, USA)

SED19.8/20 in 2016! Der super-mineralische Mountain-Cabernet aus einem Kultjahrgang! RP93: It is a huge, rich, powerful wine with great depth, as well as a boat-load of tannin. F: IN; E: sehr gut; Z: originale Lackkapsel. (21257-84)

1 FLASCHE
EUR 155 - 250

838
DUNN 1996 0,75L
NAPA VALLEY CAB. SAUV.
(KALIFORNIEN, USA)

RP94: The cassis/blackberry liqueur-like fruit are present, as are mouthsearing levels of tannin and impressive extract. -2040. F: IN; E: leicht verschmutzt. (21257-38)

1 FLASCHE
EUR 140 - 240

Joe Heitz 1960

839
HEITZ 1960 0,75L
CABERNET SAUVIGNON
(KALIFORNIEN, USA)

In den frühen Tagen des Weinguts kaufte Joe Heitz Weine von anderen Weingütern (hauptsächlich Hanzell Vineyards) und verkaufte diese unter seinem Label. Diese Weine tragen die Aufschrift „Perfected and Bottled in our Cellar“. Da Joe Heitz als exzellenter Verkoster galt, sollte hier wirklich etwas Beeindruckendes enthalten sein. F: MS-LMS; E: verschm., minimal beschädigt; Z: Granatapfelrot, wenig, mittelfeines Depot. Minimaler Farbabrieb an der Kapsel, minimal korrodiert. (21113-6)

1 FLASCHE
EUR 120 - 240

Unique Cabernets



Lot 836

Lot 837

Lot 840

840
HEITZ 1972 0,75L
MARTHAS VINEYARD CAB. SAUV.
(KALIFORNIEN, USA)

CT93, WT95: Auf der großen Heitzprobe der Ungers hatte dieser Traumstoff erstaunlich viel Kraft, aber auch Eleganz, feine Süße, Minze pur, langer Abgang, kein Alter. F: HS; E: verschmutzt; Z: bottled 1976. Sehr schönes Granatrot, mittlere Menge, feinblättriges Depot. Leichter Farbabbrieb an der Kapsel, leicht verknittert, leicht korrodiert. (21113-102)

1 FLASCHE
EUR 220 - 400

841
HIRSCH 2012 0,75L
PINOT NOIR RESERVE
(KALIFORNIEN, USA)

CT91, WE90: Complex and well balanced, this wine shows enticing aromas of fruits, spices and subtle herbs followed by tangy, dry, and slightly lean flavors like cranberry and rhubarb. Best after 2018. F: 0,6cm-1,1cm; E: minimal verschmutzt. (21293-15)

6 FLASCHEN
EUR 390 - 600

Profound Pinot Noir

842
KISTLER 2012 0,75L
OCCIDENTAL PINOT NOIR CUVEE
ELISABETH
(KALIFORNIEN, USA)

RP98: Incredible floral notes, sweet raspberries and blueberries as well as wet rocks soar from the glass of this profound, medium to full-bodied, gorgeous Pinot Noir made from 100% Calera clone. Stunning ripeness, great acids, and terrific delineation are all present in this super-intense, fragrant, modern classic. F: HF; E: 1x sehr gut, 1x minimal verschmutzt. (21293-30)

2 FLASCHEN
EUR 260 - 420

843
KISTLER 2012 0,75L
OCCIDENTAL PINOT NOIR SWK
VINEYARD
(KALIFORNIEN, USA)

RP98: This wine offers a copious mouthful of red, blue and black fruits, medium to full body, terrific acidity, and intense black raspberry and black cherry fruit along with spring flowers, forest floor

and spice box. This is a stunning, super-complex, compelling Pinot Noir. F: 0,1cm; E: 1x minimal verschm., 1x minimalst beschädigt. (21293-24)

2 FLASCHEN
EUR 260 - 420

844
KISTLER 2013 0,75L
OCCIDENTAL PINOT NOIR SWK
VINEYARD
(KALIFORNIEN, USA)

GAL96+: Beams of chalky tannin underpin a deeply expressive Pinot endowed with intensely mineral and savory overtones. Vivid and beautifully sculpted throughout, the 2013 is impressive, even in the early going. F: HF; E: 1x sehr gut, 2x minimal verschm. & minimal besch., 3x minimal beschädigt. (21293-27)

6 FLASCHEN
EUR 780 - 1260

Cabernet Franc 2009

845
LA JOTA VINEYARD CO. 2009 0,75L
CAB. FRANC HOWELL MOUNTAIN
(KALIFORNIEN, USA)

FAL93: Feinwürzige Nuancen von reifen schwarzen Kirschen, etwas Heidelbeeren, Anklänge an Kakao, dunkle Mineralik. Kraftvoll, dunkle Beerenfrucht, feine Süße, präsenze, tragende Tannine, die den Wein gut stützen und ihm Länge verleihen, mit feinem Säuregerüst unterlegt, zeigt gute Länge, ein würziger Speisenbegleiter mit Zukunftspotenzial. F: IN; E: minimal verschmutzt; Z: minimalster Farbabbrieb an den Kapseln. (21104-1)

2 FLASCHEN
EUR 130 - 200

Bursts the Glass



Lot 846

Lot 852

846
AUBERT 2012 0,75L
CARNEROS CHARDONNAY LARRY
HYDE & SONS
(KALIFORNIEN, USA)

RP96-98: The wine bursts from the glass with notes of exotic fruits, wet stones, limes and white peaches. It has a kinship to a great Coche-Dury Corton-Charlemagne. Complex and full-bodied with stunning purity, richness and acidity. -2025. F: 0,8cm; E: sehr gut. (21131-28)

1 FLASCHE
EUR 140 - 220

847
AUBERT 2014 0,75L
NAPA CHARDONNAY SUGAR SHACK
(KALIFORNIEN, USA)

RP97: It is full-bodied with exceptional purity, lingering across the palate. This is the only vineyard for Chardonnay that he has in Napa Valley. -2028. F: 0,8cm; E: sehr gut. (21131-14)

1 FLASCHE
EUR 150 - 220

848
AUBERT 2014 0,75L
SONOMA COAST CHARDONNAY
RITCHIE VINEYARD
(KALIFORNIEN, USA)

RP97: This wine that is full-bodied, with incredible ripeness, purity and overall equilibrium, offers up plenty of tropical fruit and citrus, white peach and pineapple. -2026. F: 0,5cm; E: minimal beschädigt. (21131-15)

1 FLASCHE
EUR 140 - 210

849
KISTLER 2012 0,75L
SONOMA VALLEY CHARDONNAY
KISTLER VINEYARD
(KALIFORNIEN, USA)

RP95+: It exhibits great richness, a fabulous bouquet of white flowers, quince, mango, honeyed peaches, caramelized citrus and delicate, spicy oakiness that is very restrained but present. Broad, full-bodied, multi-dimensional and intense. F: 0,2cm; E: gut. (21104-13)

1 FLASCHE
EUR 120 - 200

850
KONGSGAARD WINE 2013 0,75L
CHARDONNAY
(KALIFORNIEN, USA)

GAL95+, RP96: The 2013 Chardonnay displays nectarine, tangerine oil, crushed rock, earthy, full-bodied richness, and magnificent texture and length. This is just a stunner. F: HF-0,3cm; E: sehr gut. (21257-47)

3 FLASCHEN
EUR 270 - 420



851
PETER MICHAEL 2014 0,75L
CHARDONNAY BELLE COTE
(KALIFORNIEN, USA)

RP98: The 2014 Chardonnay Belle Côte has similar white peach, crushed rock, crème brûlée, tangerine oil and orange marmalade notes. Like its younger counterpart in 2015, it is about as close to perfection as a Chardonnay can achieve. F: 0,3cm; E: minimal verschmutzt. (21104-31)

1 FLASCHE
EUR 120 - 180

Tremendous Purity

852

PETER MICHAEL 2006 0,75L
CHARDONNAY POINT ROUGE
(KALIFORNIEN, USA)

RP96: The 2006 Chardonnay Point Rouge is one of the candidates for Chardonnay of the vintage. A seamlessly ripe, rich, full-bodied Chardonnay, notes of hazelnut, white peach, smoke, pears, tropical fruits are all present in this wine, which has great intensity, beautiful acidity, and tremendous purity. This is a brilliant, exuberant wine. F: 0,1cm; E: gut. (20982-12)

1 FLASCHE
EUR 250 - 410

853

SHIBUMI KNOLL 2007 1,5L
BUENA TIERRA VINEYARD CHAR-
DONNAY
(KALIFORNIEN, USA)

WS90: An elegant, graceful style, rich and creamy, displaying melon, honeysuckle and a hint of fig, ending with floral apple blossom notes. Gains complexity on the finish. F: 1,5cm; E: minimal verschmutzt; Z: originale Lackkapsel. (20677-12)

1 MAGNUM
EUR 210 - 340

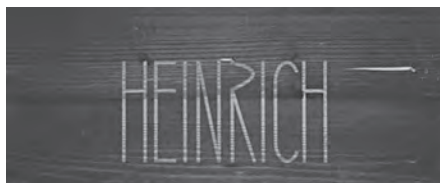

854

HEINRICH, GERNOT SALZBERG
3X 2006 & 3X 2007 0,75L
(BURGENLAND, ÖSTERREICH)

2007: FAL95: The multifaceted nose makes an ethereal impression with sweet balsamic wild berries, anis, tabacco and sandalwood aromas. Compact and powerful with sweet satiny tannins.

2006: FAL95: Am Gaumen kompakt und kraftvoll, zupackende, süße Tannine, die dem Wein enorme Länge verleihen, Nuancen von Schokolade, Orangenesten & saftige Beeren.

F: HF-IN; E: sehr gut; Z: Holzkiste leicht beschädigt. (21272-2)

6 FLASCHEN OHK
EUR 450 - 750

855

PICHLER, F. X. 1997 0,75L
DÜRNSTEINER KELLERBERG
RIESLING SMARAGD
(WACHAU, ÖSTERREICH)

RP96: The demure, quartz-like aromas of the 1997 Riesling Smaragd Durnsteiner Kellerberg lead to its magnificently complex and profound personality. This rich, satin-textured wine has admirable purity and an almost „unendlich“ finish. F: 0,1cm; E: gut; Z: minimaler bis leichter Farbabrieb an den Kapseln. (21330-7)

2 FLASCHEN
EUR 100 - 180

Unico ab 1941



Lot 856

Lot 863

Lot 866

856

VEGA SICILIA 1998 0,75L
UNICO GRAN RESERVA
(RIBERA DEL DUERO, SPANIEN)

RP98: The 1998 Unico has a complex bouquet of wood smoke, violets, Asian spices, mineral, blueberry, and assorted black fruits. This is followed by a full-bodied, dense, loaded wine with gobs of sweet fruit, great concentration, and layers of flavor. -2040+. F: IN; E: minimalst beschädigt. (21121-23)

1 FLASCHE
EUR 280 - 360

857

VEGA SICILIA 1998 0,75L
UNICO GRAN RESERVA
(RIBERA DEL DUERO, SPANIEN)

siehe oben. F: IN; E: minimalst beschädigt;
Z: Rückenetikett minimal beschädigt. Kapsel
minimalst beschädigt. (21121-22)

1 FLASCHE
EUR 280 - 360

858

VEGA SICILIA 1987 0,75L
UNICO GRAN RESERVA
(RIBERA DEL DUERO, SPANIEN)

FAL95, RP95: The palate is medium-bodied with an attractive, edgy bitter note on the entry. It is interwoven by edgy, crisp acidity with touches of cooked meat and mandarin, plus a little liquorice towards the sappy, succulent finish. -2030+. F: IN; E: minimal beschädigt; Z: Kapsel leicht verknittert. (21307-7)

1 FLASCHE
EUR 190 - 320

859

VEGA SICILIA 1986 0,75L
UNICO GRAN RESERVA
(RIBERA DEL DUERO, SPANIEN)

CT95, WS95: Muscular but not overbearing, this big Spanish red marries ripe fruit and plenty of oak, with a nice mix of plum, chocolate, licorice and spice flavors backed by firm, well-integrated tannins. Harmonious and long on the finish, it's stylish yet with traditional character. F: IN; E: leicht verschm., minimalst beschädigt; Z: Kapsel minimalst beschädigt. (21307-6)

1 FLASCHE
EUR 230 - 390

860

VEGA SICILIA 1966 0,75L
UNICO GRAN RESERVA
(RIBERA DEL DUERO, SPANIEN)

RP95: Full-bodied, succulent, and velvety, this gorgeously-proportioned, decadently-styled Vega Sicilia is fully mature, yet its balance, freshness, and thrilling level of flavor extraction suggests a long life. F: HS; E: leicht verschmutzt; Z: herrliches Schmuckgranatrot, fast kein Depot. Kapsel leicht beschädigt. (21329-3)

1 FLASCHE
EUR 360 - 560

861

VEGA SICILIA 1964 0,75L
UNICO GRAN RESERVA
(RIBERA DEL DUERO, SPANIEN)

JR19/20, RP96: It continues to offer an opulent bouquet with notes of decayed wild strawberry, mandarin, lemon thyme and a faint touch of camphor. -2025. F: HS; E: stark verschm., stark beschädigt; Z: reifes Granatrot, fast kein Depot. Kapsel korrodiert. (21329-5)

1 FLASCHE
EUR 290 - 440

862

VEGA SICILIA 1964 0,75L
UNICO GRAN RESERVA
(RIBERA DEL DUERO, SPANIEN)

siehe oben. F: MS-LMS; E: leicht verschm.,
minimal beschädigt; Z: reifes Granatrot, wenig,
feines Depot. Kapsel gekürzt, Jahrgang auf Korken
lesbar, mit Farbabrieb. (21329-4)

1 FLASCHE
EUR 200 - 360

863

VEGA SICILIA 1961 0,75L
UNICO GRAN RESERVA
(RIBERA DEL DUERO, SPANIEN)

CT96, FAL94: Saftig, süße Textur, eleganter Körper, schokoladiger Touch, feine Extraktsüße, reife Tannine, kraftvoll und lang, konzentriert und finessenreich, anhaltender Abgang, tolles weiteres Potenzial. F: HS-MS; E: leicht verschm., minimal besch., wellig; Z: schönes Granatrot, wenig, feinsandiges Depot, Kapsel minimal beschädigt & Farbabrieb. (21257-66)

1 FLASCHE
EUR 290 - 460

864

VEGA SICILIA 1960 0,75L
UNICO GRAN RESERVA
(RIBERA DEL DUERO, SPANIEN)

JR18.5/20, WT88: Brillante Farbe, sehr fein, elegant, feine rote Beeren, aber auch kräftige Säure, entwickelt schönen Minzton, aber am Gaumen leider auch Schärfe. F: MS-LMS; E: stark verschm., stark beschädigt; Z: reifes Granatrot, fast kein Depot. Kapsel korrodiert, starker Farbabrieb. (21329-6)

1 FLASCHE
EUR 200 - 360

865

VEGA SICILIA 1952 0,75L
UNICO GRAN RESERVA
(RIBERA DEL DUERO, SPANIEN)

Wein mit Kultstatus aus Spanien. F: MS; E: verschm.,
beschädigt; Z: reifes Granatrot, wenig, grobes
Depot, Kapsel leicht korrodiert. (21257-75)

1 FLASCHE
EUR 290 - 450

866
VEGA SICILIA 1941 0,75L
UNICO GRAN RESERVA
(RIBERA DEL DUERO, SPANIEN)

Die Ikone aus der Ribera del Duero. Sehr seltener Jahrgang des Unico. Jahresproduktion 1941 14.840 Flaschen dieses grandiosen Stoffes! Schönes Schmuckgranatrot und etwas grobes Depot. In dieser Epoche war dieser Wein ausschließlich für General Franco bestimmt. Guter Jahrgang in Spanien laut Consejo Regulador. F: MS-LMS; E: verschm., minimal beschädigt; Z: reifes Granatrot, wenig, gröberes Depot, Farbabrieb an der Kapsel, Flasche Nr. 14550. (21257-65)

1 FLASCHE
EUR 260 - 440

Unico Res. Especial

867
VEGA SICILIA NV 0,75L
UNICO RESERVA ESPECIAL
(RIBERA DEL DUERO, SPANIEN)

Lote 026/01. Kultwein von Unico, bei Parker mit 99 Punkten bewertet. Immer ein Cuvée aus drei Spitzenjahrgängen. F: IN; E: minimalst verschm., minimalst beschädigt; Z: Rückenetikett minimalst beschädigt, minimaler Farbabrieb an der Kapsel. (21307-10)

1 FLASCHE
EUR 190 - 320

868
VEGA SICILIA NV 0,75L
UNICO RESERVA ESPECIAL
(RIBERA DEL DUERO, SPANIEN)

Lote 007/94. Kultwein von Unico, bei Parker mit 99 Punkten bewertet. Immer ein Cuvée aus drei Spitzenjahrgängen. F: BON; E: leicht verschm., minimal beschädigt; Z: Rückenetikett leicht beschädigt, minimaler Farbabrieb an der Kapsel. (21307-9)

1 FLASCHE
EUR 200 - 350

869
VEGA SICILIA NV 0,75L
UNICO RESERVA ESPECIAL
(RIBERA DEL DUERO, SPANIEN)

Lot 1992, sollte also aus drei Spitzenjahrgängen vor 1992 sein. Kultwein von Unico, bei Parker mit 93 und 99 Punkte bewertet. F: TS; E: verschmutzt, leicht beschädigt; Z: intensives Granatrot, sehr wenig, feines Depot. Kapsel leicht beschädigt, mit Farbabrieb. (21328-24)

1 FLASCHE
EUR 190 - 320

870
VEGA SICILIA NV 0,75L
UNICO RESERVA ESPECIAL
(RIBERA DEL DUERO, SPANIEN)

Lot 1985, sollte also aus drei Spitzenjahrgängen vor 1985 sein. Kultwein von Unico, bei Parker mit 93 und 99 Punkte bewertet. F: VTS; E: leicht verschmutzt, etwas verknittert; Z: intensives Granatrot, sehr wenig, feines Depot. (21328-18)

1 FLASCHE
EUR 190 - 320

Opulenter Riscal

871
MARQUES DE RISCAL 1968 0,75L
RESERVA
(RIOJA, SPANIEN)

WT92-94, GAB19/20: Das fast opulente Bouquet; nussig, nobelerdig, rote, reife Pflaumen, Nescafé und dominikanischer Tabak. Wäre es ein Bordeaux, dann müsste es ein grosser, gereifter Lafite aus der ganz guten Zeit sein. F: TS; E: leicht verschmutzt; Z: intensives, reifes Granatapfelrot, wenig, sehr feines Depot. Gran Reserva Steuerbanderole, also eine spätere Ausgabe, länger im Fass gelagert. (21248-36)

1 FLASCHE
EUR 160 - 250

872
MARQUES DE RISCAL 1968 0,75L
RESERVA
(RIOJA, SPANIEN)

siehe oben. F: IN; E: leicht verschm., beschädigt; Z: intensives Granatrot, mittlere Menge mittelgrobes Depot. Bleikapseln mit leichtem Abrieb. (21328-28)

2 FLASCHE
EUR 330 - 480

873
MARQUES DE RISCAL 1968 0,75L
RESERVA
(RIOJA, SPANIEN)

siehe oben. F: 2x BON, 1x VTS; E: leicht verschm., leicht beschädigt; Z: intensives Granatrot, mittlere Menge, mittelgrobes Depot. (21328-10)

3 FLASCHE
EUR 450 - 720

874
MARQUES DE RISCAL 1964 0,75L
RESERVA
(RIOJA, SPANIEN)

El Mundo 19.5/20, JR19.5/20, WS98: A gorgeous wine, with violet and other floral aromas and flavors. Full-bodied and firmly tannic, yet harmonious and long. A truly great wine, like layered silk. F: VTS; E: leicht verschmutzt; Z: intensives Granatapfelrot, sehr wenig, sehr feines Depot. Gran Reserva Steuerbanderole, also eine spätere Ausgabe, länger im Fass gelagert. (21248-35)

1 FLASCHE
EUR 180 - 280

875
MARQUES DE RISCAL 1955 0,75L
RESERVA
(RIOJA, SPANIEN)

SED18.8/20 in 2016. Sehr rar! F: HS-MS; E: minimal verschm., minimal beschädigt; Z: Vino de Crianza, also eine länger im Fass/Keller gelagerte Gran Reserva Hausreserve. Intensives, dunkles Granatrot, mittlere Menge, mittelgrobes Depot. (21328-6)

1 FLASCHE
EUR 140 - 230

876
MARQUES DE RISCAL 1955 0,75L
RESERVA
(RIOJA, SPANIEN)

siehe oben. F: TS; E: minimal verschmutzt; Z: intensives Granatrot. Mittlere Menge mittelgrobes Depot. (21248-39)

1 FLASCHE
EUR 180 - 270



877
MARQUES DE RISCAL 1952 0,75L
RESERVA
(RIOJA, SPANIEN)

WS93, JR18.5/20: Turmeric. Brings to mind specific dishes, like a rabbit stew with black olives. Clove, cinnamon, very, very spicy. It is still very powerful in the mouth. Delicious and very gastronomic. F: TS; E: stark verschm., leicht beschädigt; Z: intensives Schmuckgranatrot, sehr wenig, feines Depot. Vino de Crianza, also eine länger im Fass/Keller gelagerte Gran Reserva Hausreserve. (21248-37)

1 FLASCHE
EUR 130 - 220

878
MARQUES DE RISCAL 1938 0,75L
RESERVA
(RIOJA, SPANIEN)

JR17.5/20: To me, if after 75 years a wine still has this much life, this balance, this nose and this mouth, it already merits a good score. Quite dark. A little evolved, with earthy notes and a metallic note. Some tannins still hanging there. F: TS-HS; E: leicht verschmutzt; Z: intensives, reifes Granatrot, sehr wenig, sehr feines Depot. (21248-38)

1 FLASCHE
EUR 250 - 390

879
MARQUES DE RISCAL 1925 0,75L
RESERVA
(RIOJA, SPANIEN)

WT97: Absolut faszinierend der 1925 Marques de Riscal Reserva. Wirkte wie ein großer, alter Haut Brion mit der klassischen Pessac-Aromatik, etwas jodig am Gaumen. F: TS; E: leicht besch., leicht verschmutzt; Z: intensives, beeindruckendes Granatrot, sehr wenig, feines Depot. Kork ca. 1mm abgesunken. Vino de Crianza, also eine länger im Fass/Keller gelagerte Gran Reserva Hausreserve. (21328-22)

1 FLASCHE
EUR 290 - 490

880
MARQUES DE MURRIETA 1925 0,75L
CASTILLO YGAY RESERVA ESPECIAL
(RIOJA, SPANIEN)

SED19.5/20, WT100(2013): Einer der größten Weine, die ich je getrunken habe. Ein gewaltiges Aromenbündel mit dekadenter Süße, mit reichlich Kaffee, hoher Mineralität. F: TS-HS; E: leicht verschmutzt; Z: intensives, reifes Granatrot, mittlere Menge feinkörniges Depot. (21328-19)

1 FLASCHE
EUR 390 - 590

Gewaltige Rioja



Lot 877

Lot 880

Lot 881

881
LACUESTA, MARTINEZ 1922 0,73L
RESERVA ESPECIAL
(RIOJA, SPANIEN)

WT97: Portige Töne, Lakritz, sehr lang am Gaumen. Zuletzt 2013 immer noch mit gewaltigem Potential, wurde im Glas immer besser und steigerte sich bis auf 97 Punkte. F: VTS; E: leicht verschm., leicht beschädigt; Z: Importato da: D & C, Bologna. Helles Granatapfelrot, mittlere Menge, mittelgrobes Depot. (21098-5)

1 FLASCHE
EUR 180 - 280

882
LA RIOJA ALTA 1968 0,75L
GRAN RESERVA 904
(RIOJA, SPANIEN)

CT94.5: Feine Noten von Hölzern und aromatischem Kaffee. Sanfte Tannine die im Mund schmelzen, süße rote Früchte, mit einem Hauch von Vanille und Rauch, der stundenlang dauert. Geschmackvoll. F: 1x VTS, 2x TS; E: leicht verschm. & leicht beschädigt; Z: intensives Granatapfelrot, wenig, feines Depot. Kapseln mit leichtem Farbabrieb. (21328-25)

3 FLASCHEN
EUR 360 - 600

883
LA RIOJA ALTA 1968 0,75L
GRAN RESERVA 904
(RIOJA, SPANIEN)

siehe oben. F: VTS, VTS-TS; E: leicht verschm., leicht beschädigt; Z: intensives Granatapfelrot, wenig, feines Depot. 1 Kapsel mit Farbabrieb. Sehr interessantes Paar, unterschiedliche Abfüllungen!. (21328-13)

2 FLASCHEN
EUR 240 - 400

884
LA RIOJA ALTA 1964 0,75L
GRAN RESERVA 904
(RIOJA, SPANIEN)

RP97: The 1964 Gran Reserva 904 is a blend of 70% Tempranillo, 20% Graciano and 10% Viura. It has a brick core with a tawny rim. The nose is very fragrant and sensual with crushed flowers, small dark cherry, minerals and a mature Musigny-like aroma. F: HS; E: minimal beschädigt; Z: intensives Granatapfelrot, wenig, mittelgrobes Depot. Kapseln mit minimalem Farbabrieb. (21328-29)

2 FLASCHEN
EUR 180 - 300

885
LA RIOJA ALTA 1964 0,75L
GRAN RESERVA 904
(RIOJA, SPANIEN)

siehe oben. F: BON, TS; E: minimalst beschädigt; Z: intensives Granatrot, wenig mittelgrobes Depot. 1x Kapsel leicht korrodiert. (21328-27)

2 FLASCHEN
EUR 200 - 320

886
LA RIOJA ALTA 1964 0,75L
GRAN RESERVA 904
(RIOJA, SPANIEN)

siehe oben. F: VTS; E: beschädigt, minimal verschmutzt; Z: reifes Schmuckgranatrot, wenig, mittelgrobes Depot. (21328-21)

2 FLASCHEN
EUR 200 - 320

Sensual Musigny-Like



Lot 887

Lot 886

887
LA RIOJA ALTA 1973 0,75L
CENTENARIO GRAN RESERVA
(RIOJA, SPANIEN)

Der Centenario von La Rioja Alta. 1890 - 1990, also 17 Jahre ausgebaut und verfeinert. Eleganter und feiner als der 904, aber auch dichter und komplexer als der Vina Ardanza. F: VTS-TS; E: leicht verschmutzt; Z: reifes Granatapfelrot, wenig, sehr feines Depot. (21328-17)

1 FLASCHE
EUR 100 - 180

Structured Tondonia

888
DE HEREDIA, LOPEZ 1966 0,75L
VINA TONDONIA RESERVA
(RIOJA, SPANIEN)

CT90-97: Tastes included brett, lingon berries, earth, sumi ink and a very attractive mineral character. Completely molten tannins. Structured like a great Burgundy. To die for! Vino de Crianza, also eine länger im Fass/Keller gelegene Hausreserve. Abfüllung für das Luxuslokal Casa Armendariz. F: HS; E: stark verschm. & stark beschädigt; Z: reifes Granatapfelrot, wenig, mittelgrobes Depot. Minimaler Farbabrieb an der Kapsel. Rückenetikett leicht beschädigt. (20785-65)

1 FLASCHE
EUR 150 - 250

889
DE HEREDIA, LOPEZ 1964 0,75L
VINA TONDONIA
(RIOJA, SPANIEN)

DEC5/5, WT91-94, RP94: The 1964 Vina Tondonia is cherry red in color with fragrant spice and cassis notes in the complex perfume. Sweet, savory, elegant and impeccably balanced, it is a wine of great finesse and character. F: 1x TS, 1x HS; E: verschm., leicht beschädigt; Z: klares Granatrot, sehr wenig, feines Depot. Vino de Crianza Banderolen, also eine länger im Fass/Keller gelagerte Gran Reserva Hausreserve. (21328-14)

2 FLASCHEN
EUR 240 - 400

890
DE HEREDIA, LOPEZ 1964 0,75L
VINA TONDONIA
(RIOJA, SPANIEN)

siehe oben. F: HS; E: verschm. & leicht beschädigt; Z: klares Granatrot, sehr wenig, feines Depot. Vino de Crianza Banderolen, also eine länger im Fass/Keller gelagerte Gran Reserva Hausreserve. 1x Etikett mit handschriftlichem Kommentar 12.79. (21328-23)

2 FLASCHEN
EUR 220 - 360

891
DE HEREDIA, LOPEZ 1954 0,75L
VINA TONDONIA
(RIOJA, SPANIEN)

RP95: The 1954 Vina Tondonia has a lovely perfume of Asian spices and incense. Complex, elegant, and a bit more structured than the '64s, this lengthy effort is still going strong! F: HS; E: verschm., leicht beschädigt; Z: wunderschönes, reifes Granatrot, sehr wenig, feines Depot. Kapsel mit Farbabrieb. (21328-30)

1 FLASCHE
EUR 150 - 240

892
DE HEREDIA, LOPEZ 1954 0,75L
VINA TONDONIA
(RIOJA, SPANIEN)

siehe oben. F: MS; E: verschmutzt, beschädigt; Z: wunderschönes, reifes Granatrot, sehr wenig, feines Depot. Kapseln mit Farbabrieb, 1x leicht beschädigt. (21328-31)

2 FLASCHEN
EUR 200 - 360

Really Splendorous

893
CVNE 1962 0,75L
VINA REAL RESERVA ESPECIAL
(RIOJA, SPANIEN)

WT96, RP97: It's really splendid, polished, elegant, intense, subtle and chameleonic, full of spices, autumn forest aromas, smoke, meat, and fruit, again with echoes of a strong percentage of Garnacha in the blend. Tasted 2015. F: 2x 4.5cm, 5cm; E: 1x stark verschmutzt, 2x leicht verschm. & beschädigt; Z: intensives, herrliches Schmuckgranatrot, wenig mittelfeines Depot. 1x Kapsel leicht korrodiert. (21328-26)

3 FLASCHEN
EUR 330 - 570



894
CVNE 1954 0,75L
VINA REAL RESERVA ESPECIAL
(RIOJA, SPANIEN)

JR19/20, RP98: The nose was refined and elegant with notes of sandalwood, truffles and pencil lead, complex and balanced, fragrant and hypnotizing, vivacious and very complete in the palate where it is a tremendous wine. Tasted 2015. F: 2,5cm, 3cm; E: leicht verschm., beschädigt; Z: intensives Schmuckgranatrot, wenig, mittelgrobes Depot. (21328-16)

2 FLASCHEN
EUR 240 - 400

895
CVNE 1976 0,75L
VINA REAL GRAN RESERVA
(RIOJA, SPANIEN)

JR18.5/20: Flowery, expressive. Sweet on the nose and in the mouth in a southern-Rhône style, maraschino cherries and blond tobacco. Superb. F: 1,5cm; E: minimal verschmutzt; Z: intensives Granatapfelrot, wenig, feines Depot. (21248-30)

2 FLASCHEN
EUR 180 - 300

896
CVNE 1970 0,75L
VINA REAL GRAN RESERVA
(RIOJA, SPANIEN)

RP94: Notes of iodine, leather and brick dust and a soft palate reveal a wine that is complex and balanced. F: 2,0cm-3,0cm; E: minimal verschm., minimal beschädigt; Z: 1x Rückenetikett beschädigt, 1x Kapsel minimal, 1x leicht beschädigt. (21248-32)

2 FLASCHEN
EUR 180 - 300

897
CVNE 1970 0,75L
VINA REAL GRAN RESERVA
(RIOJA, SPANIEN)

siehe oben. F: 2,2cm, 2,4cm; E: 1x gut, 1x leicht verschmutzt. (21248-31)

2 FLASCHEN
EUR 180 - 300

898
CVNE 1968 0,75L
IMPERIAL GRAN RESERVA
(RIOJA, SPANIEN)

RP94: Rose petal, dried fruits, and other savories lead to a charming, elegant, and altogether captivating wine that shows no sign of deterioration. F: TS; E: verschm., leicht beschädigt; Z: Bleikapseln leicht abgerieben. (21328-20)

3 FLASCHEN
EUR 330 - 570

Impeccable Balance

899
RODA CIRSION 2005 0,75L
(RIOJA, SPANIEN)

WE96, RP96: Sweet, layered, and opulent, this powerful effort has enough structure to evolve for 10-15 years. Dense and super-concentrated, it has impeccable balance which should lead to a long life for this impressive wine. -2045. F: IN; E: sehr gut. (21104-112)

1 FLASCHE OHK
EUR 110 - 180

900
PATERNINA, FEDERICO 1928 0,75L
GRAN RESERVA
(RIOJA, SPANIEN)

WT97: Zuletzt 2013 verkostet. Kraftvoll, würzig, kräutrig mit Kaffee ohne Ende und gutem Säuregerüst. F: HS; E: leicht verschm., beschädigt; Z: kräftiges Granatapfelrot, kräftiges aber feines Depot. Kapsel leichter Abrieb. (21328-12)

1 FLASCHE
EUR 140 - 230

901
PALACIO 1959 0,75L
GLORIOSO RESERVA ESPECIAL
(RIOJA, SPANIEN)

WT92, CT90-98: Palate was sweet with an elevated nuttiness and a very smooth floral and berry core. Showing its age, but still quite nice. F: TS; E: leicht verschm., leicht beschädigt; Z: intensives Granatapfelrot, sehr wenig, feinkörniges Depot. Leichter Farbabbrieb an den Kapseln. (21248-33)

4 FLASCHEN
EUR 260 - 440

RP100 Incredible

902
TORO ALBALA 1946 0,75L
DON PX CONVENTO SELECCION
(MONTILLA MORALES, SPANIEN)

GAB20/20, RP100: It is unbelievably powerful, both in the nose and the palate, full of umami, with sweet cinnamon, Christmas cake, camphor, petrol, lemongrass, Belgian chocolate and butter. Incredibly complex and rich, sweet and balanced. F: IN; E: sehr gut; Z: Flasche Nr. 291. (21104-119)

1 FLASCHE OHK
EUR 200 - 360

903
VITICULTORS 4 KILOS 2009 0,75L
(MALLORCA, SPANIEN)

JR17.5/20: 60% Callet, 30% Cabernet Sauvignon, 10% Syrah. Wafts of garrigue and both red and dark fruit, and that delicate dusty minerality over the top. Dry, fine minerality. Refined and taut. F: IN; E: 1x leicht & 2x minimal verschm., davon 1x minimalst beschädigt. (21248-29)

3 FLASCHEN
EUR 90 - 150



Built for Pleasure



Lot 888

Lot 900

Lot 904

904
ANIMA NEGRA 2005 0,75L
SON NEGRO
(MALLORCA, SPANIEN)

RP94: The 2005 Son Negre has a compelling nose of toasty oak, mineral, Asian spices, lavender, black cherry, and black raspberry. Rich, long, and built for pleasure. - 2020+ F: IN; E: minimal verschmutzt; Z: leichter Farbabbrieb an der Kapsel. (21248-28)

1 FLASCHE
EUR 120 - 220

905
ANIMA NEGRA 2004 0,75L
SON NEGRO
(MALLORCA, SPANIEN)

RP94: The 2004 Son Negre is a blend of 90% Callet and 10% Fogoneu from 40- to 60-year-old bush vines with microscopic yields. Its velvety palate feel is reminiscent of great Burgundy, suave elegance combined with great concentration. F: IN; E: leicht verschmutzt; Z: minimaler Farbabbrieb an der Kapsel. (21248-27)

1 FLASCHE
EUR 140 - 240

Scotch Single Malt Circle ab 1964

906
LONGMORN 1964 0,7L
SCOTCH SINGLE MALT CIRCLE
(SPEYSIDE, SCHOTTLAND)

53.2% Vol. Fast ausschließlich in Ex-Bourbonfässern gereift. whiskyfanpage.de: Der Scotch Single Malt Circle von Bill & Maggie Miller ist quasi die deutsche Antwort auf die SMWS. Maggie Miller sucht jedes Fass persönlich aus und ihre Nase gehört zu den Besten in der Szene. Sie schafft es immer wieder ganz besondere Fässer zu finden, die jede Originalabfüllung um Längen schlagen. Oft sind es ältere Bottlings um die 20 Jahre. F: IN; E: verschmutzt; Z: destilliert 10.11.1964. Abgefüllt Oktober 1995. Specially selected for Scotch Single Malt Circle. Cask No. 53. Intensive goldene Farbe. Kapsel leicht verschmutzt, leichter Farbabbrieb, minimal korrodiert. (21297-1)

1 FLASCHE
EUR 420 - 750

Malt Whisky Collection



Lot 906

Lot 908

Lot 915

907
GLENLIVET 1978 0,7L
SCOTCH SINGLE MALT CIRCLE
(SPEYSIDE, SCHOTTLAND)

55.8% Vol. whiskyfanpage.de: Der Scotch Single Malt Circle von Bill & Maggie Miller ist quasi die deutsche Antwort auf die SMWS. Maggie Miller sucht jedes Fass persönlich aus und ihre Nase gehört zu den besten in der Szene. Sie schafft es immer wieder ganz besondere Fässer zu finden, die jede Originalabfüllung um Längen schlagen. Oft sind es ältere Bottlings um die 20 Jahre. F: IN; E: leicht verschm., minimal beschädigt; Z: destilliert Dezember 1978. Abgefüllt September 1992. Specially selected for Scotch Single Malt Circle. Cask No. 11/6. Schöne Bernsteinfarbe. (21297-5)

1 FLASCHE
EUR 90 - 160

908
GLENDRONACH 1970 0,75L
SCOTCH SINGLE MALT CIRCLE
(SPEYSIDE, SCHOTTLAND)

56% Vol. Reifung hauptsächlich in Sherry-Fässern. F: IN; E: verschmutzt; Z: destilliert Februar 1970. Abgefüllt Juli 1990. Specially selected for Scotch Single Malt Circle. Cask No. 513-518. Schöne Mahagonifarbe. Farbabrieb an der Kapsel, korrodiert. (21297-7)

1 FLASCHE
EUR 340 - 590

909
GLENBURGIE 1986 0,5L
SINGLE BOURBON CASK 31 YEARS
(SPEYSIDE, SCHOTTLAND)

54.9% Vol. Destilled at Glenburgie Distillery, Speyside, Schotland on 28. May 1986 and bottled August 2017. Single Bourbon Cask No. 4891, one of only 120 bottles. Bottled and labled for SCOMA, the Scotch Mals Whisky GmbH, Jever, Germany. F: BON; E: gut. (21326-1)

1 FLASCHE
EUR 170 - 260

910
BENROMACH 1971 0,7L
SINGLE HIGHLAND MALT SCOTCH
WHISKY CONNOISSEURS CHOICE
(SPEYSIDE, SCHOTTLAND)

Abfüllung Gordon & MacPhail. 40% Vol. masterofmalt.com: Brown sugar caramelising on a peat-burning barbecue, fresh ground arabica beans. Plenty of malty sweetness, introduced by overripe fruit with honey notes before the peat

and barbecued smokiness power through the perfectly-balanced mix. F: BON; E: minimal verschmutzt; Z: bottled 1993, distilled at Benromach. Schöne Honigfarbe. Geschenkkarton leicht beschädigt. (21300-3)

1 FLASCHE IN GESCHENKKARTON
EUR 290 - 490

911
ST. MAGDALENE 1966 0,7L
SINGLE LOWLAND MALT SCOTCH
WHISKY CONNOISSEURS CHOICE
(LOWLANDS, SCHOTTLAND)

Abfüllung Gordon & MacPhail. 40% Vol. amshop.de: A rare vintage 1966 St. Magdalene Lowland Single Malt Scotch Whisky of the legendary Connoisseurs Choice Selection with the Old Map Label from Gordon and MacPhail. This old bottling of the St. Magdalene Single Malt Scotch Whisky from the 60s is rarely found today. F: IN; E: sehr gut; Z: bottled 1995, distilled at St. Magdalene. Closed 1983!. Sehr schöne Bernsteinfarbe. (21300-4)

1 FLASCHE IN GESCHENKKARTON
EUR 330 - 530

912
ROSEBANK 1978 0,75L
SCOTCH MALT WHISKY SOCIETY
(LOWLANDS, SCHOTTLAND)

58.9% Vol. Gesuchte Rarität, Rosebank wurde 1993 geschlossen und somit handelt es sich um eine der letzten Flaschen der geschlossenen Distillerie. whiskybase.com: Weich, würzig und immer salziger werdend. Dunkles Holz, Lakritze und eine pfeffergeladene Frische mit Noten von Nüssen und süßer Fruchtmarmelade baut sich auf. F: IN; E: leicht verschmutzt; Z: destilliert Oktober 1978. Abgefüllt Oktober 1991. Cask No. 25.4. Amontillado Sherry Farbe. Minimaler Farbabrieb an der Kapsel. (21297-8)

1 FLASCHE
EUR 270 - 470

913
BLADNOCH 1980 0,7L
SCOTCH SINGLE MALT CIRCLE
(LOWLANDS, SCHOTTLAND)

57.8% Vol. Bladnoch wurde 1817 gegründet. Nach Gras und Limonen duftend, leicht im Körper, doch kräftig würzig am Ende. F: IN; E: verschmutzt; Z: destilliert März 1980. Abgefüllt Oktober 1994. Specially selected for Scotch Single Malt Circle. Cask No. 2559. Intensive goldene Farbe. Kapsel minimal verschmutzt, minimal beschädigt, leichter Farbabrieb, minimal korrodiert. (21297-4)

1 FLASCHE
EUR 130 - 230

914
BOWMORE 1976 0,75L
SCOTCH SINGLE MALT CIRCLE
(ISLAY, SCHOTTLAND)

60% Vol. F: MS; E: leicht verschm., leicht beschädigt; Z: Destilliert Februar 1976. Abgefüllt März 1989, bottled by McClelland, Glasgow, Scotland. Cask No. 1976/47. (21297-11)

1 FLASCHE
EUR 120 - 220

915
BOWMORE 1975 0,7L
SCOTCH SINGLE MALT CIRCLE
(ISLAY, SCHOTTLAND)

48.5% Vol. F: IN-BON; E: verschmutzt; Z: destilliert 14.03.1975. Abgefüllt Februar 1995.

Specially selected for Scotch Single Malt Circle. Cask No. 1914. Helle goldene Farbe. Kapsel leicht verschmutzt, leichter Farbabrieb, minimal korrodiert. (21297-2)

1 FLASCHE
EUR 360 - 540

916
BOWMORE 1974 0,75L
ISLAY SINGLE MALT SCOTCH WHISKY
(ISLAY, SCHOTTLAND)

40% Vol. Homepage: Bei Bowmore verwenden wir zur Herstellung der hell goldenen Flüssigkeit mit süßen Vanille-Aromen, für die unser Scotch Whisky berühmt ist, am häufigsten gebrauchte Bourbon-Eichenfässer aus den USA. F: IN; E: minimal verschmutzt; Z: vor 1992 abgefüllt, Sherry cask matured. Schöne Bernsteinfarbe. Farbabrieb an der Kapsel, verknittert. (21330-61)

1 FLASCHE
EUR 380 - 720

917
TAMNAVULIN 1979 0,75L
SCOTCH SINGLE MALT CIRCLE
(HIGHLANDS, SCHOTTLAND)

55% Vol. F: IN; E: leicht verschmutzt; Z: Destilliert Februar 1979. Abgefüllt Oktober 1991, bottled by McClelland, Glasgow, Scotland. Cask No. 540. Kapsel minimal beschädigt. (21297-9)

1 FLASCHE
EUR 200 - 340

918
ROYAL BRACKLA 1976 0,75L
SCOTCH SINGLE MALT CIRCLE
(HIGHLANDS, SCHOTTLAND)

66.2% Vol. whiskyfun.com: This one was the first bottling for the SSMC ever. F: IN; E: leicht verschmutzt; Z: Destilliert Februar 1976. Abgefüllt Juli 1988, bottled by McClelland, Glasgow, Scotland. Cask No. 1976/924. Kapsel minimal verschmutzt. (21297-10)

1 FLASCHE
EUR 200 - 340

919
GLAMIS CASTLE NV 0,75L
QUEEN MOTHER'S 90TH BIRTHDAY
(SCHOTTLAND)

whiskyworld: This Glamis Castle Decanter Queen Mother's 90th is a stunning blended Scotch whisky that was bottled in 1990. Supplied in an individually numbered 75cl crystal decanter and silk lined presentation box, this exceptional whisky was produced to celebrate the Queen Mother's 90th birthday. F: 3,0cm; E: gut; Z: Glas am Hals abgesplittert, aber dicht., (21298-28)

1 GLASKARAFFE
EUR 190 - 320



Mercader Humidor



920
HILARIO MERCADER
HUMIDOR 30X32X42 CM (LXBXH)
(CALATAYUD, SPANIEN)

Schrankhumidor mit viel Platz für einzelne Zigarren in sechs großen Schubladen und Hygrometer. In der Tür befinden sich 2 passive Befeuchter und ein zusätzlicher in einer Schublade. Spanischer Erzeuger, besteht seit 1888, produziert für Casa del Habanna. Hochwertige Verarbeitung. Ladenpreis 385€ (21307-19)

1 HUMIDOR
EUR 170 - 320

Rhum aus 1886

921
LAMETH 1886 0,7L
RHUM MILLLESIME
(SÜDAMERIKA)

50% Vol. weinhalle.de: Hinter einer Holzverschallung eines Châteaus in der Provence fand man ein paar Flaschen eines uralten Rhums. Die Etiketten waren weitgehend zerstört durch den Zahn der Zeit, doch es gelang unter Aufsicht eines Notars, die Identität der Flaschen ausfindig zu machen. Kommt in einer sehr edlen, schönen Holzkiste aus handwerklicher Produktion. Absolute Rarität! F: VTS-TS; E: fehlt; Z: Vertrieb und Kapsel von Chantal Comte in Frankreich. Wunderschöne, rötliche Bernsteinfarbe. Die Edelholzscharulle besteht aus 7 verschiedene Holzarten aus Asien, Amerika und Afrika. Flasche Nr. 10 von 50, mundgeblasen, mit Zertifikat. (21320-46)

1 FL. EDELHOLZSCHATULLE
EUR 690 - 1290

922
LAMETH 1886 0,7L
RHUM MILLLESIME
(SÜDAMERIKA)

siehe oben. F: TS; E: fehlt; Z: Vertrieb und Kapsel von Chantal Comte in Frankreich. Wunderschöne,



rötliche Bernsteinfarbe. Die Edelholzscharulle besteht aus 7 verschiedene Holzarten aus Asien, Amerika und Afrika. Flasche Nr. 4 von 50, mundgeblasen, mit Zertifikat. (21320-44)

1 FL. IN EDELHOLZSCHATULLE
EUR 690 - 1290

Cama d. Lobos 1864

923
BLANDYS SOLERA 1864 0,75L
GRAND CAMA DE LOBOS
(MADEIRA, PORTUGAL)

Vom berühmtesten Weinberg Madeira's, dem Cama dos Lobos! Vintage Wine & Port: Tasting note: Color was dark amber and amazingly clear. Very pungent nose of burnt walnut, molasses and fig. Much sweeter on the palate than the nose suggested. A very interesting wine. F: BON; E: leicht beschädigt; Z: auf dem Etikett: bottled by Edward Young & Co. Ltd, London. Helle Bernsteinfarbe, kaum, feines Depot. Im Haus wachversiegelt. (21298-3)

1 FLASCHE
EUR 270 - 470

924
BLANDYS SOLERA 1864 0,75L
GRAND CAMA DE LOBOS
(MADEIRA, PORTUGAL)

siehe oben. F: BON; E: leicht beschädigt; Z: auf dem Etikett: bottled by Edward Young & Co. Ltd, London. Helle Bernsteinfarbe, kaum, feines Depot. Im Haus wachversiegelt. (21298-4)

1 FLASCHE
EUR 270 - 470

925
COSSART GORDON 1860 0,75L
SERIAL SOLERA
(MADEIRA, PORTUGAL)

Rarität aus einem Topjahrgang B****: Dry as Serial should be, firm, fine, perfect. Cossart Gordon ist eines der ältesten Madeira-Häuser und auch bekannt für seine exzellenten alten Vintage Madeira. F: IN-BON; E: leicht verschm., minimalst beschädigt; Z: Kapsel minimal korrodiert. (20502-18)

1 FLASCHE
EUR 490 - 780

926
BURMESTER 1922 0,75L
RESERVA NOVIDADE DE
(PORTWEIN, PORTUGAL)

whiskyandmore.com: In nicht allzu langer Zeit werden es 100 Jahre sein, die dieser Portwein aufweist. Das Portweinhaus wurde 1730 gegründet. F: IN; E: leicht verschm., leicht beschädigt, etwas verblasst; Z: abgefüllt 1969. Bernsteinfarbe, wenig, mittelfines Depot. Kapsel im Haus wachversiegelt. Rückenetikett leicht verschmutzt, leicht beschädigt. (21330-6)

1 FLASCHE
EUR 190 - 320

Ferreira des 19. Jh.

927
FERREIRINHA 1868 0,7L
PORTO VARGELLAS
(PORTWEIN, PORTUGAL)

Benannt nach dem Kosenamen von Donna Antonia A. Ferreira, der Grande Dame des Portweins des 19. Jahrhunderts. B**** für den Jg. A great pre-

phylloxera vintage. 1863, 1847 & 1834 2011 von Axel Probst alle mit 18/20 bewertet. F: IN; E: verschm., beschädigt; Z: schönes Zinnoberrot, wenig, etwas flockiges Depot. Kapsel leicht korrodiert. (21248-23)

1 FLASCHE
EUR 890 - 1390

928
FERREIRINHA 1875 0,7L
PORTO VARGELLAS
(PORTWEIN, PORTUGAL)

Benannt nach dem Kosenamen von Donna Antonia A. Ferreira, der Grande Dame des Portweins des 19. Jahrhunderts. B**** für den Jg. F: IN; E: verschm., beschädigt; Z: schönes Zinnoberrot, mittlere Menge, flockiges Depot. Kapsel leicht korrodiert. Schutzfolie um Etikett. (21248-24)

1 FLASCHE
EUR 890 - 1390

929
NIEPOORT 1938 0,75L
GARRAFEIRA PORT
(PORTWEIN, PORTUGAL)

Eines der außergewöhnlichsten Porthäuser, 1848 von der deutsch-holländischen Familie Van der Niepoort gegründet. CT95: A 77 year old wine and it is special! Multilayered, dried fig, deep, smoky, just pretty much wow. Tasting so good. F: IN; E: verschm., leicht beschädigt; Z: bottled 1943, decanted 1977. Helle Bernsteinfarbe, wenig, körniges Depot. Leichter Farbabrieb an der Kapsel. (21113-104)

1 FLASCHE
EUR 270 - 470

930
VELUDO JOSÉ FERNANDEZ CRUZ
TAWNY PORT 1947 0,7L
(PORTWEIN, PORTUGAL)

B(93)****: Outstanding, light and delicate vintage. Suckling: Pretty, with the elegance and exquisite craftsmanship of a fine antique Swiss watch. F: BON-VTS; E: leicht verschm., beschädigt; Z: Lohfarben, mittlere Menge, mittelgrobes Depot. Kapsel leicht verknittert, minimaler Farbabrieb. (21297-24)

1 FLASCHE
EUR 140 - 240

931
FONSECA NV 0,5L
MOSCATEL TORNA VIAGEM
(SETUBAL, PORTUGAL)

Der älteste und sehr seltene Moscatel des Hauses Jose Maria di Fonseca. Ein Verschnitt aus Jahrgängen des frühen 18. und 19. Jahrhunderts. F: 3,5cm; E: leicht beschädigt; Z: rötliche Bernsteinfarbe, wenig, etwas flockiges Depot. Minimaler Farbabrieb an der Kapsel. (21257-56)

1 FLASCHE
EUR 580 - 880



Lot 925

Lot 928

Lot 931



150 Jahre Cognac

932
KELT NV 0,7L
COGNAC GRANDE CHAMPAGNE
CHRISTOPHER COLUMBUS
(COGNAC, FRANKREICH)

cognac-expert: This Grande Champagne 1er Cru cognac is part of Explorer Collection, the first in the series honouring famous explorers. The collection is a limited serie of 5000 bottles. Christopher Columbus is a Grande Champagne cognac of an extra quality. The Ocean Maturation (Tour du Monde) rounds it off to become exceptionally smooth and wide in the spectrum of tastes and aromas. F: 6,5cm; E: minimal beschädigt; Z: 1. Ausgabe. (21103-21)

1 GLASDEKANTER GESCHENKBOX
EUR 390 - 690



933
KELT NV 0,7L
COGNAC GRANDE CHAMPAGNE
CHRISTOPHER COLUMBUS
(COGNAC, FRANKREICH)

siehe oben. F: 5,7cm; E: sehr gut; Z: 2. Ausgabe, Umverpackung minimal beschädigt. (21103-67)

1 GLASDEKANTER KLAVIERLACKBOX
EUR 350 - 550

934
HINE NV 0,7L
TRIOMPHE TRES VIEILLE GRANDE
CHAMPAGNE COGNAC
(COGNAC, FRANKREICH)

40% Vol. Blend aus 40-50 Jahre alten Cognacs der Grande Champagne aus dem Paradies. WE90-95: The palate entry is sweet with overtones of marzipan and light caramel; at midpalate the taste profile highlights the oaky vanilla and honey elements. Concludes gracefully, integrated and semisweet. F: HF; E: sehr gut; Z: komplette Kassette mit Umverpackung und Booklet. (21103-66)

1 GLASKARAFFE GESCHENKKARTON
EUR 180 - 300

Hennessy Decanter

935
HENNESSY XO NV 0,7L
(COGNAC, FRANKREICH)

40% Vol. Hennessy XO ist ein Cognac, der aus bis zu 100 Jahre alten Bränden besteht. WE92: The deep fig and raisin aromas hint that the palate will be equally deep and dark. Bold toffee, cocoa, fig and gingerbread round into a spiced, brisk finish. Consider as a dessert pairing. F: 4,2cm; E: gut; Z: Ältere Abfüllung ca. 40 Jahre alt. Geschenkkarton beschädigt. (21101-82)

1 FLASCHE IN GESCHENKKARTON
EUR 150 - 250

936
HENNESSY NV 0,7L
COGNAC PARADIS RARE
(COGNAC, FRANKREICH)

WE92: The palate entry is firm, semisweet, oaky, and spicy; the midpalate is well-balanced, sweet, oaky and compellingly baked, with finishing touches of rancio, hard cheese and caramel. Finishes elegantly and lushly, with final parting tastes of pepper and brown sugar. F: 3,0cm; E: sehr gut. (20989-98)

1 GLASKARAFFE GESCHENKKARTON
EUR 370 - 550



937
HENNESSY NV 0,7L
COGNAC PARADIS RARE
(COGNAC, FRANKREICH)

siehe oben. F: 3,2cm; E: sehr gut. (20989-45)

1 FLASCHE GESCHENKKARTON
EUR 370 - 550

938
HENNESSY NV 0,7L
COGNAC PARADIS EXTRA
(COGNAC, FRANKREICH)

WE92: The bouquet features multilayered scents of baked pear/apple pastry, walnut, roasted chestnut and maple. The palate entry is firm, semisweet, oaky, and spicy; the midpalate is well-balanced, sweet, oaky and compellingly baked, with finishing touches of rancio, hard cheese and caramel. Finishes elegantly and lushly, with final parting tastes of pepper and brown sugar. F: 3,4cm; E: sehr gut; Z: Geschenkkarton beschädigt, gute zwanzig Jahre alt. (20989-99)

1 GLASKARAFFE GESCHENKKARTON
EUR 370 - 550

939
HENNESSY NV 0,7L
COGNAC PARADIS
(COGNAC, FRANKREICH)

40% Vol. Homepage: The spicy and crystallized fruit fragrances invade the palate in a masterly fashion. This intensity, this strength of taste in the

mouth develops slowly, and releases a bouquet of aromas whose complexity and finesse are more difficult to pin down than those sensed by aroma. F: 1,8cm; E: sehr gut; Z: Alte Abfüllung, sicherlich aus den 70er Jahren oder älter. (20989-97)

1 GLASKARAFFE GESCHENKKARTON
EUR 450 - 650

940
HARDY NV 0,7L
GRANDE CHAMPAGNE COGNAC
RESERVE DE LA FAMILLE
(COGNAC, FRANKREICH)

CT96. Zwei Stufen unter der Prefection ist die Jahrgangslose Familienreserve des Hauses. Großer Stoff für wirklich faires Geld. F: 4,2cm; E: gut; Z: Tres Ancienne, originale Lackkapsel. (20989-76)

1 FLASCHE
EUR 180 - 280

941
GROSPERRIN, JEAN 1958 0,7L
COGNAC PETITE CHAMPAGNE
(COGNAC, FRANKREICH)

41,1% Vol. cognac-expert: This relatively new, independent cognac house was created in 1992 and the brand named after its founder. The actual name of the cognac house is La Gabare. A family run firm, La Gabare is all about creating and marketing the finest of old cognacs. They do this under two brand names – Cognac de Collection Jean Groperrin and Le Roch. F: VTS; E: minimal beschädigt; Z: Lot Nr. 161, bottle Nr. 00126. (21103-18)

1 FLASCHE IN GESCHENKKARTON
EUR 360 - 570

942
GOURRY DE CHADEVILLE NV 0,7L
1ER CRU RESERVE FAMILIALE
(COGNAC, FRANKREICH)

48% Vol. Sehr rare alte Familienreserve! cognac expert: Claiming to be the oldest Cognac house in the region, which has been holding the same family name for centuries, the estate of Gourry de Chadeville sits in prime Fine Champagne countryside. This family run Cognac house has a history that can be traced back to the early 17th century, and Cognac has been produced as an artisan product since this date. F: 4,2cm; E: sehr gut; Z: 70 Jahre Fasslagerung. (20989-91)

1 FLASCHE
EUR 240 - 380

943
FROMY IMPERIUM NV 0,7L
COGNAC FINE CHAMPAGNE
(COGNAC, FRANKREICH)

40% Vol. Das Haus Fromy & Rogee wurde 1815 von Francois Fromy gegründet. KuK Hoflieferant seit 1899. F: 4,3cm; E: minimal verschmutzt; Z: Kapsel minimal korrodiert. (21103-27)

1 FLASCHE
EUR 180 - 300

944
FRAPIN TRES VIEILLE NV 0,7L
GRANDE CHAMPAGNE RESERVE
(COGNAC, FRANKREICH)

rumundco: Ihre Domain, in deren Mitte sich der Familiensitz Château Fontpinot befindet, liegt vor den Stadttoren von Segonzac. Gegenüber anderen Cognacproduzenten ist die Familie Frapin also klar im Vorteil. Die Trauben für den Frapin Cognac werden ausschließlich in den eigenen

Weinbergen gelesen. Traditionen haben für das Familienunternehmen einen hohen Stellenwert.
F: 6,2cm; E: gut; Z: Alte Abfüllung. (20989-58)

1 FLASCHE
EUR 220 - 360

945
FILLIOUX, JEAN NV 0,7L
1ER CRU GRANDE CHAMPAGNE
RESERVE FRANZ KELLER
(COGNAC, FRANKREICH)

46% Vol. calvados.de: 46% sind - wie bei Whisky oder Calvados - das Optimum, denn diese Brände enthalten die volle Kraft. Für einen Fillioux hat der Franz Keller erstaunlich viel Fruchtigkeit im Aroma, dabei aber auch Gewürznoten, Leder, Kaffee und Tabak. Sicherlich eines der besten Produkte auf dem Markt. F: 4,7cm; E: leicht verschmutzt; Z: Vieille Reserve aus den 30er Jahren. Kapsel minimal beschädigt. (21103-5)

1 FLASCHE
EUR 180 - 280

946
DARANDAL COGNAC 1927 0,7L
NAPOLEON RESERVE SPECIALE
(COGNAC, FRANKREICH)

40% Vol. Sehr rarer alter Jahrgangscognac.
F: 6,3cm; E: minimal verschm., minimal beschädigt. (20989-88)

1 FLASCHE
EUR 200 - 330



Lot 940

Lot 941

Lot 945

947
CROIZET COGNAC 1914 0,7L
FINE CHAMPAGNE BONAPARTE
(COGNAC, FRANKREICH)

40% Vol: whiskyexchange.com Fine Champagne means that the eaux-de-vie used came only from Grande Champagne & Petite Champagne, the two best regions. cognac-paradise: Auszeichnungen für seine erstklassigen Qualitäten erhielt das Haus bereits 1878 auf der Weinausstellung in Paris. F: TS; E: verschmutzt; Z: Kapsel minimal beschädigt. (21103-25)

1 FLASCHE
EUR 400 - 720

948
COUTANSEAUX COGNAC NV 0,7L
NAPOLEON RESERVE IMPERIALE
(COGNAC, FRANKREICH)

calvados.de: Die Geschichte des Herstellers endet irgendwann in den 50ern oder frühen 60ern des 20. Jahrhunderts (aus dieser Zeit sollte auch die Flasche stammen). Heute gehört die Firma (oder besser gesagt der Name) zu CCG, wird aber offenbar seit langer Zeit nicht mehr genutzt.

F: 6,2cm; E: verschm., minimal beschädigt;
Z: Kapsel leicht korrodiert, laut Einlieferer aus den 40er Jahren?. (21103-6)

1 FLASCHE
EUR 250 - 450

949
COUTANSEAUX COGNAC NV 0,7L
NAPOLEON RESERVE IMPERIALE
(COGNAC, FRANKREICH)

siehe oben: F: 3,6cm; E: verschm., leicht beschädigt; Z: vermutlich aus den 50er Jahren, Kapsel korrodiert. (21103-31)

1 FLASCHE
EUR 225 - 405

950
COURVOISIER NV 0,7L
COGNAC INITIALE EXTRA
(COGNAC, FRANKREICH)

40% Vol. Über 50 Jahre Fassreife. masterofmalt: Initiale Extra is a beautifully packaged Cognac from Courvoisier, made with eaux-de-vie distilled from Grande Champagne and Borderies grapes. The result is rich and full. F: 2,6cm; E: sehr gut; Z: ältere Abfüllung aus den 90er Jahren. (21103-23)

1 GLASKARAFFE IN GESCHENK-
KARTON
EUR 180 - 300

951
CH. CHESNEL COGNAC 1947 0,7L
FINE CHAMPAGNE NAPOLEON
(COGNAC, FRANKREICH)

cognac-expert: An unofficial age designation, „Napoleon“ Cognac is comparable to XO quality, meaning the youngest eau-de-vie in the blend needs to have aged for at least 6 years in oak barrels. The average age of a Napoleon Cognac is around 20 years. F: 5,2cm; E: minimal verschmutzt. (21103-56)

1 FLASCHE
EUR 180 - 300

952
NAPOLEON COGNAC NV 0,7L
FINE RESERVE 50 ANS D'AGE
(COGNAC, FRANKREICH)

calvados.de: Spezialfirma für die Präsentation alter Cognacs in Flaschen, die auf noch älter getrimmt waren. Der Inhalt war meistens wirklich ehrwürdig. F: 2,2cm; E: minimal beschädigt. (21103-28)

1 FLASCHE
EUR 200 - 330

953
TESSERON NV 0,7L
LOT NR. 29 TRESOR
(COGNAC, FRANKREICH)

RP100: I have never before tasted a Cognac of such magnificence. WE90-95: The nut-paste, oaky scents take on a citrusy tone as the smell turns fruitier the more it aerates; lovely and compelling. The palate entry is supple, fruity sweet, and ripe; the midpalate stage highlights melded flavors of light caramel, marzipan, and nougat. Ends up oaky- sweet, lightly spiced and satiny. F: 3,2cm; E: sehr gut. (20989-65)

1 FLASCHE
EUR 320 - 480

954
ROULLET FRANSAC NV 0,7L
COGNAC EXTRA OLD
(COGNAC, FRANKREICH)

45% Vol. homepage: Its warm and voluptuous amber colour, its long and complex aromatic long lastingness carries us into a whirl of flavours of oak wood, cedar wood, gingerbread, cocoa and candied fruits. Intensive aroma, this brandy has a status exception. This cognac is a combination of floral notes, exotic fruits and woody notes. F: 2,9cm; E: sehr gut; Z: Aged 50 Years, sehr schöner Glasdekanter. (21103-34)

1 FLASCHE OHK
EUR 300 - 450

Remy Martin

955
REMY MARTIN NV 0,7L
EXTRA PERFECTION DE REMY M.
(COGNAC, FRANKREICH)

Der beste Fine Champagne von Remy Martin. Originalversiegelt. Wird mittlerweile nicht mehr abgefüllt. Bestand damals aus mindestens 30jährigen Bränden und war nur eine Stufe unter dem Louis XIII. Flasche aus den 80er Jahren oder früher. Aussergewöhnlicher Cognac in wertiger Glaskaraffe. F: 2,8cm; E: sehr gut. (20989-54)

1 FLASCHE
EUR 250 - 450

956
REMY MARTIN NV 0,7L
COGNAC FINE CHAMPAGNE EXTRA
(COGNAC, FRANKREICH)

40% Vol. WE90-95: The initial nosing passes find subtle traces of dried fruit, black pepper and oak; aeration time adds potent, off-dry scents of spirits, oak, spice and marzipan. Entry is wonderfully elegant and integrated; at midpalate the taste profile becomes more focused, especially on the oak and dried fruit. Finish is graceful, chewy and harmonious. F: 1,4cm; E: sehr gut. (20953-42)

1 FLASCHE IN GESCHENKKARTON
EUR 340 - 480

957
REMY MARTIN NV 0,7L
COGNAC FINE CHAMPAGNE EXTRA
(COGNAC, FRANKREICH)

siehe oben. F: 1,5cm; E: sehr gut. (20953-40)

1 FLASCHE IN GESCHENKKARTON
EUR 340 - 480

958
REMY MARTIN NV 0,7L
COGNAC FINE CHAMPAGNE EXTRA
(COGNAC, FRANKREICH)

siehe oben. F: 3,0cm; E: minimal beschädigt;
Z: alte Abfüllung vor 1980 mit Eichenlaub im Etikett, Karton mit Gebrauchsspuren. (21103-22)

1 GLASKARAFFE GESCHENKKARTON
EUR 180 - 300



959
REMY MARTIN NV 0,35L
COGNAC FINE CHAMPAGNE EXTRA
(COGNAC, FRANKREICH)

siehe oben. F: 1,5cm; E: sehr gut. (20953-37)

1 HALBFLASCHE
EUR 170 - 240

960
REMY MARTIN NV 0,35L
COGNAC FINE CHAMPAGNE EXTRA
(COGNAC, FRANKREICH)

siehe oben. F: 1,2cm; E: sehr gut. (20953-35)

1 HALBFLASCHE
EUR 170 - 240

961
REMY MARTIN NV 0,35L
COGNAC FINE CHAMPAGNE EXTRA
(COGNAC, FRANKREICH)

siehe oben. F: 0,9cm; E: sehr gut. (20953-33)

1 HALBFLASCHE
EUR 170 - 240

275 Jahre Remy



962
REMY MARTIN 1724 - 1999 0,35L
(COGNAC, FRANKREICH)

42% Vol. Jubiläumsbrand zur Feier 275 Jahre Firmengründung. Es wurden 5000 Flaschen als Kundengeschenk abgefüllt. F: HF; E: sehr gut. (20989-51)

1 HALBFLASCHE
EUR 180 - 300

963
PRUNIER COGNAC NV 0,7L
(COGNAC, FRANKREICH)

40% Vol. geschenks-shop-deluxe: Der erste Vertreter der Familie Prunier, der sich mit dem Thema Cognac beschäftigte, war Jean Prunier. Bereits im Jahr 1700 begann er Cognac weltweit zu exportieren. Anfang des 19. Jahrhunderts siedelte man von La Rochelle ins Cognac aus und baute ein eigenes Firmengebäude. F: 3,6cm; E: sehr gut; Z: 60 Jahre Lagerung, Nr 90 von 100 Flaschen. (20989-61)

1 FLASCHE
EUR 180 - 300

964
PEUCHET & CIE 1900 0,7L
GRANDE CHAMPAGNE RESERVE
DE L'EMPEREUR
(COGNAC, FRANKREICH)

Maison Peuchet & Cie in Bougival war einer der französischen Spitzenhändler für Armagnac und Cognac seit 1885. Sehr seltene alte Abfüllung.

F: 1,3cm; E: verschmutzt; Z: originale Lackkapsel. Jahrgang im grünen Lacksiegel am Hals eingestempelt. (20989-64)

1 FLASCHE
EUR 160 - 300

965
MAXIM'S DE PARIS NV 0,7L
FINE COGNAC RES. DE L'OMNIBUS
(COGNAC, FRANKREICH)

40% Vol. Widersprüchliche Angaben in der Literatur. Dies könnte eine Abfüllung der 60er Jahre mit Bränden vor 1930 sein. F: 4,0cm; E: gut. (21103-1)

1 FLASCHE
EUR 200 - 350



Lot 947

Lot 953

Lot 964

966
MAXIM'S DE PARIS COGNAC NV 0,7L
GRANDE FINE CHAMPAGNE
RESERVE DU PRINCE EUGENE
(COGNAC, FRANKREICH)

whiskyexchange: A historic bottling of Reserve du Prince Eugene Cognac produced for world famous Les Caves Maxim's restaurant in Paris. The brand has been in existence since the end of the 19th century. F: 5,0cm; E: gut; Z: Korken bereits gerutscht, zu Sicherheit im Hause wachsversiegelt. (21103-62)

1 FLASCHE
EUR 180 - 300

Martell Creation



967
MARTELL NV 0,7L
CREATION GRAND EXTRA
(COGNAC, FRANKREICH)

WE96-100: The nosing passes find aromas of cherries, strawberries, blueberries, white chocolate, prunes and black raisins with subtle hints of oak. Palate entry is full-weighted, long and nougat-sweet; midpalate is multilayered with aspects of dried

fruits, pastry fillings, brown butter and dryness. Concludes extended, but dry and cocoa bean-like. F: HF; E: sehr gut. (20989-44)

1 FLASCHE IN GESCHENKKARTON
EUR 320 - 480

968
LHERAUD 1940 0,7L
COGNAC TRES VIEUX LASDOUX
(COGNAC, FRANKREICH)

45% Vol. cognac-paradise: Seit 1881 garantiert das Haus LHERAUD eine gleichbleibende Produktion durch die Bewirtschaftung von über 55 Hektar Weinanbaugebiet, das im Herzen der Region Cognac, genauer gesagt in dem Gebiet Fine Petite Champagne liegt. Dort werden nur die edelsten Rebsorten angebaut wie z.B. Ugni Blanc, Colombar und Folle Blanche. F: VTS; E: gut. (21103-52)

1 FLASCHE
EUR 200 - 330

969
LHERAUD COGNAC NV 0,7L
TRES VIEILLE RESERVE PARADIS
(COGNAC, FRANKREICH)

47% Vol. cognac-expert: The family Lheraud have been involved in winemaking and cognac production for hundreds of years, but it was only in 1970 that exportation and promotion really began in earnest. Now producing not only cognac, but Pineau des Charentes and Armagnac as well. F: 5,6cm; E: sehr gut; Z: Lot 1598. (21103-40)

1 FLASCHE IN GESCHENKKARTON
EUR 220 - 400

Lheraud Paradis



970
LHERAUD NV 0,7L
COGNAC FINE PETITE CHAMPAGNE
TRES VIEILLE RESERVE PARADIS
(COGNAC, FRANKREICH)

47% Vol. cognac-paradise.de: Das Haus besteht seit dem Jahr 1680. Seit 1881 garantiert das Haus Lheraud eine gleichbleibende Produktion. Es wird heute noch in dem alten Alambic, von Anfang dieses Jahrhunderts, destilliert und in alten Eichenfässer ohne Karamell, Sirup und «Boisé» gelagert. Ganz alter Cognac wird in dem „Paradis“ gelagert, einem alten Keller, der in der Tempelritterzeit für Pilger (die unterwegs nach Saint Jacques de Compostelle waren) als Relais gebaut wurde. F: VTS; E: leicht verschmutzt; Z: dunkle, rötliche Bernsteinfarbe. Mit Zertifikat und Glassiegel. (21320-64)

1 FLASCHE OHK
EUR 390 - 660

971
LARSEN NV 0,7L
COGNAC XO EXTRA D'OR
(COGNAC, FRANKREICH)

40% Vol. cognac-paradise: When reaching the mouth, Larsen Extra d'Or unfurls a gentle sensation of roundness, followed by a wonderful length marked by notes of truffles and mild spices. F: 1,5cm; E: sehr gut. (21103-37)

1 GLASKARAFFE IN GESCHENK-
KARTON
EUR 200 - 350

Best of the Best



Lot 972

Lot 974

972
LABERDOLIVE, G. JOSEPH 1904 0,7L
VIEUX BAS ARMAGNAC
(ARMAGNAC, FRANKREICH)

Kult Armagnac. Das Spitzenprodukt des Hauses Laberdolive von der Domaine d'Escoubes, heute von Gerard Laberdolive weitergeführt. Hier handelt es sich um einen 1904er von seinem Vater. Dieser Armagnac verbrachte Jahrzehnte in alten Eichenfässern bevor er auf die Flasche gefüllt wurde. F: 5,7cm; E: verschm., minimal beschädigt; Z: schönes Bernsteinfarben, Kapsel minimal korrodiert. (20305-71)

1 FLASCHE
EUR 1100 - 2000

973
GOUDOULIN 1935 0,7L
VIEIL ARMAGNAC
(ARMAGNAC, FRANKREICH)

1935 von Madame Goudoulin gegründet, ursprünglich um die Sammlung ihres verstorbenen Mannes zu veräußern. Heute ein kleines sehr renommiertes Armagnac Haus mit 30.000 Flaschen Verkauf per Annum. F: TS; E: gut; Z: Rückenetikett: Segnitz Import, Bremen. Originale Lackkapsel minimal beschädigt. Sehr schöne Bernsteinfarbe. (21315-103)

1 FLASCHE
EUR 230 - 440

974
GOUDOULIN 1933 0,7L
VIEIL ARMAGNAC
(ARMAGNAC, FRANKREICH)

40% Vol. Aus zugekaufter Ware vor der Gründung von Madame Goudoulin 1935. Ursprünglich ist die Gründung entstanden um die Sammlung ihres verstorbenen Mannes zu veräußern. F: VTS; E: minimal verschmutzt; Z: originale Lackkapsel. Sehr schöne Bernsteinfarbe. Farbabrieb an der Kapsel. (21315-102)

1 FLASCHE
EUR 230 - 440

975
ETCHART 1949 0,7L
TRES VIEIL ARMAGNAC
(ARMAGNAC, FRANKREICH)

40% Vol. Exzellenter Erzeuger. Edelbrand aus der Gascogne, doppelt in einer kontinuierlichen Destillieranlage auf 60% gebrannt. Danach reifen die Armagnacs teilweise jahrzehntelang in Eichenfässern, bevor sie auf Trinkstärke gebracht und abgefüllt werden. F: IN; E: leicht verschm., leicht beschädigt; Z: schöne Strohfarbe. Leichter Farbabrieb an der Kapsel. (21315-100)

1 FLASCHE
EUR 190 - 320

976
CH. DE LAUBADE 1930 0,7L
BAS ARMAGNAC
(ARMAGNAC, FRANKREICH)

40% Vol. Abgefüllt Februar 1990, also 60 Jahre im Holzfass ausgebaut. Hompage: The richness of the nose expresses a combination of aromas such as candied fruits, spice and prune and rancio. The mouth is full, complex and structured, followed by an outstanding aromatic persistence. F: ca. 3.8cm; E: minimal verschm., leicht beschädigt; Z: abgefüllt Februar 1990. Originale Lackkapsel. (20953-39)

1 FLASCHE OHK
EUR 300 - 450

977
CH. LAUBADE ARMAGNAC 1938 0,7L
(ARMAGNAC, FRANKREICH)

40% Vol. 1-877-spirits.com: More than 80 different vintages matured in Chateau de Laubade's cellars. Currently, the oldest vintage is from 1888. F: 2,6cm; E: sehr gut; Z: abgefüllt November 1987. Originale Lackkapsel. Schöne, dunkle Bernsteinfarbe. (21320-61)

1 FLASCHE OHK
EUR 230 - 440

978
CH. LAUBADE ARMAGNAC 1937 0,7L
(ARMAGNAC, FRANKREICH)

40% Vol. 1-877-spirits.com: Each vintage clearly expresses its age, which is a specificity of Armagnac and the signature of the house. F: 2,5cm; E: sehr gut; Z: abgefüllt April 1987. Originale Lackkapsel. Schöne, dunkle Bernsteinfarbe. (21320-59)

1 FLASCHE OHK
EUR 230 - 440

979
CH. LAUBADE ARMAGNAC 1936 0,7L
(ARMAGNAC, FRANKREICH)

40% Vol. Einer der berühmtesten Erzeuger für Armagnac. Exzellenter Ruf für feinwürzige Kreszenzen. Top Qualität. F: 3,5cm; E: sehr gut; Z: abgefüllt 24. Februar 1986. Originale Lackkapsel. Schöne, dunkle Bernsteinfarbe. (21320-56)

1 FLASCHE OHK
EUR 230 - 440

980
CH. ARMAGNAC LAUBADE 1928 0,7L
(ARMAGNAC, FRANKREICH)

40% Vol. 1-877-spirits.com: More than 80 different vintages matured in Chateau de Laubade's cellars. Currently, the oldest vintage is from 1888. F: 3,5cm; E: sehr gut; Z: abgefüllt Dezember 1987. Originale Lackkapsel. Schöne, dunkle Bernsteinfarbe. (21320-55)

1 FLASCHE OHK
EUR 250 - 460

Pichon-Longueville

981
CH. DE BRIAT 1947 0,7L
BAS ARMAGNAC
(ARMAGNAC, FRANKREICH)

41.5% Vol Ch. de Briat in Mauvezin Armagnac is owned by the Barons de Pichon-Longueville. They have 7 ha planted with Bacco (56%), Colombard (30%) and Folle Blanche (14%). F: 4.0cm=BON; E: minimal verschm., leicht beschädigt; Z: Originale Lackversiegelung. Alkohol korrekt mit 41.5% Vol. handschriftlich auf Etikett angegeben. Abgefüllt 1992. (20967-1)

1 FLASCHE
EUR 240 - 390

Rote Levi-Blümchen

982
LEVI GRAPPA 2007 0,7L
(PIEMONTE, ITALIEN)

48% Vol. Wundervolle Flasche mit einem der weltberühmten handgemalten Etiketten, persönlich von Romano Levi gestaltet. Motiv: Rote Blümchen auf Hügeln. F: 5,5cm; E: leicht verschmutzt. (20958-21)

1 FLASCHE
EUR 100 - 180

983
LEVI GRAPPA 2002 0,7L
(PIEMONTE, ITALIEN)

50% Vol. Wundervolle Flasche mit einem der weltberühmten handgemalten Etiketten, persönlich von Romano Levi gestaltet. Motiv: Rote Blümchen auf grüne Hügeln, mit Levi Recyclingstempel F: 5,6cm; E: leicht verschmutzt; Z: im Holzfäß gereift. (20958-20)

1 FLASCHE
EUR 120 - 200

984
LEVI GRAPPA 2001 0,7L
(PIEMONTE, ITALIEN)

51% Vol. Wundervolle Flasche mit einem der weltberühmten handgemalten Etiketten, persönlich von Romano Levi gestaltet. Bunte Blumen, Etikett mit Levi Recyclingstempel. F: 5,6cm; E: leicht verschmutzt. (20958-19)

1 FLASCHE
EUR 120 - 200

985
LEVI GRAPPA 2001 0,7L
(PIEMONTE, ITALIEN)

49% Vol. Flasche mit einem der weltberühmten handgemalten Etiketten, persönlich von Romano Levi gestaltet. Motiv: Eine blaue und eine rosa Blume. F: 4,1cm; E: leicht verschmutzt; Z: im Holzfäß gereift. (20958-15)

1 FLASCHE
EUR 120 - 200

986
LEVI GRAPPA 1999 0,7L
(PIEMONTE, ITALIEN)

51% Vol. Wundervolle Flasche mit einem der weltberühmten handgemalten Etiketten, persönlich von Romano Levi gestaltet. Motiv: Zwei rosa Herzen. F: 5,5cm; E: leicht verschm., leicht beschädigt. (20958-22)

1 FLASCHE
EUR 125 - 215



987
LEVI GRAPPA 1996 0,7L
(PIEMONTE, ITALIEN)

50% Vol. Flasche mit einem der weltberühmten handgemalten Etiketten, persönlich von Romano Levi gestaltet. Motiv: Rotes Blümchen auf dem Etikett. F: 6,0cm; E: gut; Z: im Holzfaß gereift. (20330-4)

1 FLASCHE
EUR 125 - 215

988
LEVI GRAPPA 1996 0,7L
(PIEMONTE, ITALIEN)

48% Vol. Flasche mit einem der weltberühmten handgemalten Etiketten, persönlich von Romano Levi gestaltet. Motiv: Rosa Sternchen. F: 3,4cm; E: leicht verschm., minimal beschädigt. (20958-10)

1 FLASCHE
EUR 110 - 180

989
LEVI GRAPPA 1995 0,7L
(PIEMONTE, ITALIEN)

49% Vol. Flasche mit einem der weltberühmten handgemalten Etiketten, persönlich von Romano Levi gestaltet. Motiv: Rotes Blümchen mit langem Stiel. F: 5,8cm; E: verschm., beschädigt; Z: im Holzfaß gereift. (20958-12)

1 FLASCHE
EUR 125 - 215

990
LEVI GRAPPA 1993 0,7L
(PIEMONTE, ITALIEN)

50% Vol. Flasche mit einem der weltberühmten handgemalten Etiketten, persönlich von Romano Levi gestaltet. Motiv: Gelb/rosa Sonne. F: 5,2cm; E: verschm., leicht beschädigt; Z: im Holzfaß gereift. (20958-7)

1 FLASCHE
EUR 125 - 215

991
LEVI GRAPPA 1993 0,7L
(PIEMONTE, ITALIEN)

50% Vol. Flasche mit einem der weltberühmten handgemalten Etiketten, persönlich von Romano Levi gestaltet. Motiv: Gelbe Sonne. F: 5,0cm; E: verschm., leicht beschädigt; Z: im Holzfaß gereift. (20958-5)

1 FLASCHE
EUR 125 - 215

992
LEVI GRAPPA 1993 0,7L
(PIEMONTE, ITALIEN)

50% Vol. Flasche mit einem der weltberühmten handgemalten Etiketten, persönlich von Romano Levi gestaltet. Motiv: Gelbe Sonne. F: 3,8cm; E: verschm., leicht beschädigt; Z: im Holzfaß gereift. (20958-3)

1 FLASCHE
EUR 125 - 215

993
LEVI GRAPPA 1993 0,7L
(PIEMONTE, ITALIEN)

51% Vol. Flasche mit einem der weltberühmten handgemalten Etiketten, persönlich von Romano Levi gestaltet. F: 5,0cm; E: verschmutzt; Z: im Holzfaß gereift. Trester von Angelo Gaja. (20958-1)

1 FLASCHE
EUR 125 - 215

Liquid Minerality



994
CHAPOUTIER 1998 0,75L
ERMITAGE LE MEAL
(RHONE, FRANKREICH)

RP96: The 1998 Ermitage Le Meal blanc offers aromas and flavors of butterscotch and caramel in its full-bodied, thick, juicy personality. It possesses liquid minerality, but also reveals oak. This is an amazingly layered wine! -2030. F: HF; E: leicht verschm., 1x minimal beschädigt; Z: minimaler bis leichter Farbabrieb an den Kapseln. (21257-37)

3 FLASCHE
EUR 420 - 690

995
CHAPOUTIER 1998 0,75L
ERMITAGE LE MEAL
(RHONE, FRANKREICH)

siehe oben. F: HF; E: minimal bis leicht verschm., minimal beschädigt; Z: minimaler Farbabrieb an den Kapseln. (21257-46)

3 FLASCHE
EUR 420 - 690

996
MACLE, JEAN 1990 0,62L
CHATEAU CHALON VIN DE GARDE
(JURA, FRANKREICH)

Der Vin de Garde aus der berühmten Appellation Chateau Chalon ist immer ein Vin Jaune. CT94: For those who love vin jaune this is an excellent wine. Very dry honeysuckle. Stone and mineral flavors. Nut and stone flavors. Very Sherry like. Just a great wine. F: IN; E: sehr gut; Z: originale Lackkapsel. (21330-36)

1 FLASCHE
EUR 130 - 230

RP100 Incredible

997
MACLE, JEAN 1989 0,62L
CHATEAU CHALON VIN DE GARDE
(JURA, FRANKREICH)

Der Vin de Garde aus der berühmten Appellation Chateau Chalon ist immer ein Vin Jaune. RP100: The palate is compact and balanced with pure flavors and unnoticeable alcohol, with notes of bitter orange peel, ginger, saffron, broth and curry that made it different and really attractive. This is an incredible Chateau Chalon. F: IN; E: minimal verschmutzt; Z: originale Lackkapsel minimal beschädigt. (21330-37)

1 FLASCHE
EUR 110 - 200

Große Gewächse



998
WITTMANN 2009 0,75L
WESTHOFENER AULERDE
RIESLING GG
(RHEINHESSEN, DEUTSCHLAND)

RP91, WS93: This ripe white bursts with peach and apricot flavors, and though dry, it's fruity and turns drier on the finish. There's fine harmony and texture, showing cut on the aftertaste, with notes of stone. F: 1,0cm-1,5cm; E: 2x gut, 1x minimal beschädigt; Z: Kapseln leicht verknittert. (21324-20)

3 FLASCHE
EUR 150 - 240

999
WITTMANN 2015 0,75L
WESTHOFENER MORSTEIN
RIESLING GG
(RHEINHESSEN, DEUTSCHLAND)

MH94(hervorragend): Reife, ziemlich saftige, zitrusbetonte Frucht, präzise Säure und merklicher Gerbstoff-Griff, hefige, herb-kräuterige und wieder auch florale Aromen, nachhaltig und griffig, sehr deutliche Mineralik. F: HF; E: minimalst verschm., 1x minimalst beschädigt; Z: minimaler bis leichter Farbabrieb an den Kapseln. (21293-23)

5 FLASCHE
EUR 200 - 325

1000
WITTMANN 2009 0,75L
WESTHOFENER KIRCHSPIEL
RIESLING GG
(RHEINHESSEN, DEUTSCHLAND)

GAL91, JR19/20: This year I have picked vineyard peaches, apricots, grapefruit and oranges as the most prominent contenders out of an overflowing fruit basket, but a finely tuned acidity helps to contain any notions of overripeness. -2021.

F: HF-1,0cm; E: 1x sehr gut, 1x minimal verschm., 1x minimalst beschädigt; Z: Kapsel 1x leicht verknittert. (21324-17)

3 FLASCHEN
EUR 150 - 240

1001
WITTMANN 2015 0,75L
WESTHOFENER BRUNNEN-
HÄUSCHEN RIESLING GG
(RHEINHESSEN, DEUTSCHLAND)

RP93-95, WS94: Crunchy, featuring snappy dried apple, green pear and lemon bar flavors and accents of verbena and thyme, providing an elegant mouth-feel. The powerful and fresh finish is minerally, showing hints of white pepper. F: HF; E: sehr gut. (21316-2)

3 FLASCHEN
EUR 135 - 240

1002
WITTMANN 2009 0,75L
WESTHOFENER BRUNNEN-
HÄUSCHEN RIESLING GG
(RHEINHESSEN, DEUTSCHLAND)

JR19.5/20, WS93: Full bodied, multidimensional and powerful, this dry white packs in peach, nectarine and spice flavors. It's all balanced in an oversized way, with a lingering aftertaste of orchard fruit and mineral. -2022. F: 0,1cm-0,4cm; E: 1x sehr gut, 2x minimal beschädigt. (21324-15)

3 FLASCHEN
EUR 165 - 270

Intense & Vibrant

1003
WEIL, ROBERT 2006 0,75L
KIEDRICHER GRÄFENBERG
RIESLING 1. GEWÄCHS
(RHEINGAU, DEUTSCHLAND)

TAN90, WS90: Rich and creamy, with a finely wrought structure, displaying peach, lemon cream and mineral flavors that remain intense and vibrant through the lingering aftertaste. Bone-dry. F: HF; E: sehr gut. (21350-37)

6 FLASCHEN
EUR 120 - 210

1004
KESSELER, AUGUST 2011 0,75L
RÜDESHEIMER BERG SCHLOSS-
BERG RIESLING 1. GEWÄCHS
(RHEINGAU, DEUTSCHLAND)

MH92(Hervorragend), FAL94, GAL90+: Seductive aromas of cling peach, sweet spices and lemon. Luscious guava fruit and salty minerality are nicely layered on the palate. Densely packed but quite stylish, finishing delicate and long. F: HF-0,8cm; E: minimal verschmutzt. (21350-40)

6 FLASCHEN
EUR 150 - 240

1005
BARON KNYPHAUSEN 2010 0,75L
SIEGELSBERG RIESLING GL
(RHEINGAU, DEUTSCHLAND)

MH86(Ausgezeichnet): Noch etwas verschlossene, kräuterige und leicht tabakige sowie eine Spur krautige, auch deutlich erdig-mineralische Nase nach Zitrusfrüchten, etwas grünem Apfel und Steinobst. F: HF; E: sehr gut. (21131-38)

6 FLASCHEN
EUR 160 - 280

1006
BARON KNYPHAUSEN 2010 0,75L
EDITION ROYAL BLUE
(RHEINGAU, DEUTSCHLAND)

WEF95, SED18+/20: Die Special Edition Auslese des Jahres 2010! Eine außergewöhnliche Selektion aus dem Erbacher Michelmark mit enormer Konzentration, phenolischer Dichte und sehr eleganter Säure. Trotz einem dreistelligen Oechslewert ist diese Auslese sensorisch trocken! Ein Riesling für Kenner, weit ab des Mainstreams. F: 0,1cm-1,2cm; E: sehr gut. (21146-36)

6 FLASCHEN
EUR 210 - 360

Imperial Yellow



1007
BARON KNYPHAUSEN 2013 0,75L
EDITION IMPERIAL YELLOW
(RHEINGAU, DEUTSCHLAND)

SED18.5+/20: Der diesjährige Spitzenwein des Hauses, eine trockene Riesling Auslese aus dem Michelmark mit 7 Gramm RZ in der Edition Imperial Yellow. Struktur, Extrakt, Mineralik und perfektes Säurespiel, alles vorhanden was einen großen Yellow ausmacht. Riesling mal anders. F: 1,3cm; E: 4x sehr gut, 2x minimalst beschädigt. (19840-2)

6 FLASCHEN
EUR 210 - 360

1008
BARON KNYPHAUSEN 2012 0,75L
EDITION IMPERIAL YELLOW
(RHEINGAU, DEUTSCHLAND)

SED18.5+/20 und echtes Potential. Der diesjährige Spitzenwein des Hauses, eine trockene Riesling Auslese aus dem Michelmark mit 8 Gramm RZ in der Edition Imperial Yellow. Noch extrem verschlossen bei seiner Vorstellung 2014. Struktur, Extrakt, Mineralik und perfektes Säurespiel, alles vorhanden was einen großen Yellow ausmacht. F: 0,8cm-1,5cm; E: gut. (19656-32)

6 FLASCHEN
EUR 210 - 260

1009
BARON KNYPHAUSEN 2010 1,5L
EDITION IMPERIAL YELLOW
(RHEINGAU, DEUTSCHLAND)

WEF98, SED19+/20. Das Cabinetstück des Hauses Knyphausen im Jahr 2010, eine sensorisch fast trockene Riesling Auslese mit gigantischem Extrakt. Er beginnt jetzt langsam sein volles Potential zu offenbaren und wird noch lange, lange halten. Ein Wein für Kenner dessen was Riesling zu leisten vermag. Extrakt zuckerfrei 35g/l Säure: 11,8g/l Oechsle 114 bei nur 13% Vol. Alkohol. Jahresproduktion 300 Flaschen. F: 2,3cm; E: sehr gut. (21104-106)

1 MAGNUM
EUR 100 - 150

1010
BARON KNYPHAUSEN 2010 1,5L
EDITION IMPERIAL YELLOW
(RHEINGAU, DEUTSCHLAND)

siehe oben. F: 2,1cm; E: sehr gut. (21104-105)

1 MAGNUM
EUR 100 - 150

1011
VON WINNING 2015 0,75L
FORSTER KIRCHENSTÜCK
RIESLING GG
(PFALZ, DEUTSCHLAND)

WS93, RP93-94, GAL93: Site-typically musky perfume suggestive of peony and narcissus mingles with fennel pollen and ripe white peach for a heady, seductive aromatic performance. Stony nuances set up a subtly shimmering counterpoint with fruit, flowers and herbs on a long, mouth-wateringly salt-tinged finish. F: HF; E: sehr gut. (21316-10)

4 FLASCHEN
EUR 160 - 280

1012
SCHÄFER FRÖHLICH 2009 0,75L
MONZINGER HALENBERG
RIESLING GG
(NAHE, DEUTSCHLAND)

RP93, WS93: Powerful and finely crafted, delivering a vibrant, minerally core to the crisp green apple, dried apricot and dried pear flavors. The long finish is filled with plenty of flint and sea salt, with some white pepper. F: HF; E: 2x gut, 1x leicht verschmutzt. (21324-13)

3 FLASCHEN
EUR 135 - 240



1013
SCHÄFER FRÖHLICH 2009 0,75L
BOCKENAUER FELSENECK
RIESLING GG
(NAHE, DEUTSCHLAND)

GAL93, RP95: The palate accompanied by insistently tart white currant, lip smacking salinity; extract-sweet scallop-like savor; and pungent, faintly fusil crushed stone suggestions that put me a bit in mind of great Chablis. The kaleidoscopic, kinetic interplay of flavors simply won't let-up, leaving me salivating and wagging my tongue uncontrollably. -2026. F: HF; E: 2x sehr gut, 1x minimalst beschädigt; Z: leichter Farbabrieb an den Kapseln. (21324-11)

3 FLASCHEN
EUR 120 - 210

1014
EMRICH SCHÖNLEBER 2009 0,75L
MONZINGER FRÜHLING-
SPLÄTZCHEN RIESLING GG
(NAHE, DEUTSCHLAND)

CT93, RP94: There is a nearly explosively dynamic of fruit and mineral elements in this luscious, bright, densely-concentrated yet buoyant and refreshing Riesling. -2023. F: HF; E: 1x sehr gut, 1x gut, 1x leicht beschädigt. (21324-3)

3 FLASCHEN
EUR 120 - 210

1015
DÖNNHOFF, HERMANN 2011 1,5L
NIEDERHÄUSER HERMANN-
HÖHLE RIESLING GG
(NAHE, DEUTSCHLAND)

RP94: High-toned, bitter-sweetly suggestive herbal and floral essences as well as intimations of musk and crushed stone, which projects both mid-palate stuffing and inviting primary juiciness. F: 0,3cm; E: sehr gut. (21324-28)

1 MAGNUM
EUR 110 - 170

1016
DÖNNHOFF, HERMANN 2009 0,75L
NIEDERHÄUSER HERMANN-
HÖHLE RIESLING GG
(NAHE, DEUTSCHLAND)

FAL95, MH96: Sehr dicht gewirkt im Mund, saftige, leicht süßlich wirkende, konzentrierte Frucht mit viel Kräuterwürze und enormer, würziger Mineralität. F: HF; E: 2x sehr gut, 1x minimal beschädigt. (21324-2)

3 FLASCHEN
EUR 135 - 225

Charakterweine



Lot 1015

Lot 1017

Lot 1018

1017
PATERMINA, FEDERICO 1928 0,75L
RIOJA BLANCO GRAN RESERVA
(RIOJA, SPANIEN)

This is one of the rarest wines ever produced in Rioja. Cellared in Paternina winery and never marketed. Bottled in 1972: 44 years in cask, only 1 cask produced. No more than 300 bottles. Wine bought in Haro, La Rioja, in May 2015. F: VTS; E: verschm., beschädigt; Z: klares, helles Gold, sehr wenig, sehr feines Depot. Leichter Farbabrieb an der Kapsel, minimal beschädigt. (21248-1)

1 FLASCHE
EUR 490 - 790

1018
MARQUES DE MURRIETA 1960 0,75L
RIOJA BLANCO RESERVA
(RIOJA, SPANIEN)

JR18/20: Pure, scented and direct. It grew in the glass to present a persistent richness. Complete with some toffee character but overall dry, rich and round. Tasted 2017. F: HS; E: minimal verschmutzt; Z: intensives Altgold. Rückenetikett: Gran Reserva, also länger im Fass gelagert wie die erste Abfüllung. (21248-34)

1 FLASCHE
EUR 140 - 240

Icing on the Cake

1019
CVNE 1939 0,75L
CORONA SEMI DULCE
(RIOJA, SPANIEN)

RP100: The icing on the cake of the great Viña Real tasting was the 1939 Corona Semi Dulce, a one-off, a unique wine, fruit of unique circumstances. The slow aging, first in an oxidative way during the years in oak provided some nuttiness, and spicy aromas, while the botrytis added some of those dry apricot, beeswax and pollen notes, hinting on honey, but also the long reductive period in bottle made it very elegant and polished, with infinite nuances of white pepper, quince, faint smoke, walnuts, petrol. F: TS; E: verschm., minimal beschädigt; Z: dunkle Bernsteinfarbe. Kapsel zur Sicherheit im Haus wachversiegelt. (20343-13)

1 FLASCHE
EUR 490 - 790

Eidgenossen



1020
STUDACH, THOMAS 2013 0,75L
MALANSER CHARDONNAY
(SCHWEIZ)

LOB96: Frisch angeschnittene Grapefruit, Holunder, feines Holz. Dann folgt reife Orange, ganz frisch gezupfter Thymian und Salbei. Ein aufbrausendes Säurespiel setzt seine reifen Komponenten in Bewegung und unterstreicht seine immense Länge und Mineralität. F: HF; E: minimalst beschädigt. (21293-40)

3 FLASCHEN
EUR 135 - 225

1021
STUDACH, THOMAS 2013 0,75L
MALANSER CHARDONNAY
(SCHWEIZ)

siehe oben. F: HF; E: 2x minimal verschm., 1x minimal beschädigt. (21293-19)

3 FLASCHEN
EUR 135 - 225

1022
GANTENBEIN 2010 0,75L
CHARDONNAY
(SCHWEIZ)

WT96: 2017 mehrfach eine großartige, hypothetische Mischung aus einem großen Meursault und einem Chablis von Raveneau. F: HF; E: minimalst verschm., minimalst beschädigt; Z: minimaler bis leichter Farbabrieb an den Kapseln. (21293-39)

2 FLASCHEN
EUR 220 - 380

1023
DONATSCH 2014 0,75L
CHARDONNAY UNIQUE
(SCHWEIZ)

LOB98 für den 2016er. martel.ch: Bereits im Jahre 1897 wurde das Weingut Donatsch in Malans gegründet. Donatsch-Weine sind gesuchte Raritäten, der Domaine Donatsch Unique der überragende Wein. Der Chardonnay wird wie ein weisser Burgunder Grand Cru ausgebaut. Hohe Schule mit Frische, generösem Körper, Komplexität und Finesse. F: HF; E: minimal beschädigt; Z: minimaler Farbabrieb an den Kapseln. (21293-35)

5 FLASCHEN
EUR 275 - 450

1024
STUDACH, THOMAS 2013 0,75L
PINOT NOIR MALANSER
(SCHWEIZ)

captaincork.com: In der Nase feine Würze mit typischer Pinotfrucht: Walderdbeeren, Himbeere und knackige Kirsche. Ein verführerischer, zarter Duft. Waldbeeren und Kirschen haben das Holz geküsst. Aber nur ganz zart. Samtige Tannine runden das Mundgefühl ab. F: HF; E: minimal verschmutzt. (21293-26)

4 FLASCHEN
EUR 160 - 280

FAL100 Enorm

1025
AVIGNONESI 1987 0,375L
OCCHIO DI PERNICE
(TOSKANA, ITALIEN)

FAL100: Ein konzentriertes Bukett: Datteln, Mokka, Nuss und Krokant, aber auch Kirsche mit Schokolade, das Ganze durchwoben mit einer leichten Schärfe: Pfeffer, Meerrettich, Schwarzwürzeln. Einerseits eine enorme Säure, andererseits eine überwältigende Fülle und Konzentration. F: BON; E: leicht verschmutzt; Z: minimaler Farbabrieb an der Kapsel. (20897-53)

1 HALBFLASCHE
EUR 180 - 280



Lot 1025

Lot 1034

1026
BORGIO DEL TIGLIO 2015 0,75L
COLLIO CHARDONNAY SELEZIONE
(FRIAUL, ITALIEN)

GAL90: Boasts rich, broad aromas and flavors of apple, pear, banana and pineapple. Finishes with good spicy cut and outstanding length. F: 0,1cm-1,0cm; E: sehr gut. (21115-42)

6 FLASCHEN
EUR 170 - 330

1027
TOKAJHEGYALJA 1957 0,5L
ASZU ESZENCIA
(TOKAJI, UNGARN)

Tokajer aus der alten kommunistischen Zeit. B****: Outstanding vintage and the best since 1947. Very rich baked apples, raisins and honey. Soft, fat, glorious flavour. F: 3,2cm-4,2cm; E: minimal verschmutzt; Z: Export Monimpex. Dunkle Bernsteinfarbe, wenig, grobes Depot. Kapseln verknittert, 1x minimal beschädigt. (21113-98)

3 FLASCHEN
EUR 420 - 660

Impressiv Eszencia

1028
OREMUS 1983 0,5L
TOKAJI ASZU ESZENCIA
(TOKAJI, UNGARN)

9% Vol. Zucker 222g/l, Säure 8,9g/l.
CT92: Tasted blind, saw the color and immediately smelled raisins so I was sure that needed to be a Tokaj. It turned out to be an Eszencia! Dried apricots, cereals, honey, citrus aromas. F: HF; E: minimal verschmutzt; Z: 2x minimalster Farbabrieb an der Kapsel. (20960-20)

3 FLASCHEN
EUR 210 - 360

1029
OREMUS 1981 0,5L
TOKAJI ASZU 6 PUTTONYOS
(TOKAJI, UNGARN)

11,5% Vol. Zucker 163g/l, Säure 9,1g/l.
WS91: Moderately sweet, showing lovely balance and freshness. The apricot, orange, honey and nutlike flavors are sublime, followed by a long, walnut finish. Well made. F: 1x 0,4cm, 1x 0,7cm; E: sehr gut; Z: 1x minimaler Farbabrieb an der Kapsel. (20960-16)

2 FLASCHEN
EUR 140 - 240

1030
OREMUS 1981 0,5L
TOKAJI ASZU 6 PUTTONYOS
(TOKAJI, UNGARN)

siehe oben. F: HF; E: 2x minimal verschm.,
1x leicht verschmutzt. (20960-13)

3 FLASCHEN
EUR 210 - 360

1031
OREMUS 1972 0,5L
TOKAJI ASZU 6 PUTTONYOS
(TOKAJI, UNGARN)

12,5% Vol. Zucker 167g/l, Säure 7,6g/l.
CT97: Amazing wine...totally different than modern style. Aged in old oak for 22 years. Tertiary nose with raisins, vanilla, dried fruit along notes of volatility, coffee and caramel. Madeira like on



palate with lovely acidity that still holds firm. Multi-layered with amazing complexity and endless finish. F: 2x 1,3cm, 1x 1,7cm; E: sehr gut; Z: dunkle Bernsteinfarbe. (20960-2)

3 FLASCHEN
EUR 285 - 510

1032
OREMUS 1975 0,5L
TOKAJI ASZU 5 PUTTONYOS
(TOKAJI, UNGARN)

12,0% Vol. Zucker 166g/l, Säure 8,9g/l.
RP(94-96): A lovely nose of creme-brulee, marmalade and honey. The palate is not as unctuous as I expected, but with great definition and balance. Honey, citrus lemon and almond. Quite feminine and very harmonious. This is a really beautiful Tokaji. F: 2x HF, 1x 0,1cm; E: sehr gut; Z: herrliche Bernsteinfarbe. (20960-7)

3 FLASCHEN
EUR 210 - 360

1033
OREMUS 1975 0,5L
TOKAJI ASZU 5 PUTTONYOS
(TOKAJI, UNGARN)

siehe oben. F: 0,5cm-0,7cm; E: sehr gut.
(18757-1)

3 FLASCHEN
EUR 210 - 360

1034
MASSANDRA MADEIRA 1952 0,7L
(UKRAINE)

Einer der berühmten Weine aus der Massandra Kollektion von der Krim. Diese Kostbarkeiten aus dem ehemaligen Zarenkeller zählen zu den gesuchten Raritäten unter Kennern. F: HS; E: verschm., minimal beschädigt; Z: helle Bernsteinfarbe, wenig, feines Depot. Originale Lackkapsel leicht beschädigt. (21298-40)

1 FLASCHE
EUR 120 - 220

1035
SCHOLTZ HERMANOS 1885 0,7L
MALAGA SOLERA
(MALAGA, SPANIEN)

Jeannie Cho Lee93: Delicious aroma of burnt sugar, caramel and toffee. The palate is sweet with unctuous dried fruit flavours and modest acidity.



A wonderful wine with peach crumble or apple tart. F: 2x IN, 1x VTS; E: verschm., beschädigt; Z: rötliches Bernsteinfarben. (20619-60)

3 FLASCHEN
EUR 390 - 660

1036
CH. BOUSCASSE 1994 0,75L
MADIRAN AC
(MADIRAN, FRANKREICH)

CT88: Very tight nose, strained aromatics, black pepper and olives and a bit of smoke. Some dark fruit flavours like plums and dried cherry. Tannic finish. F: IN; E: sehr gut. (21330-64)

12 FLASCHEN OHK
EUR 140 - 240

Komplexität ab 1926



Lot 1037

Lot 1040

Lot 1047

1037
VANDERMEULEN 1926 0,75L
NUITS ST. GEORGES 1ER CRU
(BURGUND, FRANKREICH)

WT97: 2012 süße, verführerische Nase, auch am Gaumen süß, weich und mit viel betörendem Schmelz, einfach saug zu trinken. F: 4,5cm; E: stark verschm., minimal beschädigt; Z: helles Granatapfelrot, mittlere Menge, grobes Depot. Neutrale rote Kapsel mit Traube minimal beschädigt, leicht korrodiert. (21113-17)

1 FLASCHE
EUR 140 - 260

1038
THENARD 2010 0,75L
GIVRY 1ER CRU
CLOS DU CELLIER AUX MOINES
(BURGUND, FRANKREICH)

CT90, für 2009 WS89: This rich red is riddled with flavors of cherry and raspberry, tinged by spice. The tannins are assertive, leaving a firm impression on the long finish. F: HF; E: sehr gut. (21321-16)

8 FLASCHEN
EUR 120 - 200

1039
ROUMIER, GEORGES 1987 0,75L
CHAMBOLLE MUSIGNY AC
(BURGUND, FRANKREICH)

homepage: Elegant, präzise und schneidig, der Chambolle Musigny von Domaine Georges Roumier setzt Aromen von Johannisbeeren und roten Kirschen. F: 1,5cm-2,0cm; E: leicht verschmutzt; Z: minimaler Farbabrieb an den Kapseln. (21315-2)

3 FLASCHEN
EUR 570 - 870

Utterly Seductive

1040
REMOISSENET 2011 0,75L
CHARMES CHAMBERTIN GC
(BURGUND, FRANKREICH)

RP95: The nose is utterly seductive and extremely pure with lavish red berry fruit and subtle notes of dried flowers. The palate is blessed with a velvety-smooth texture counterbalanced by a fine line of acidity from start to finish. F: HF; E: minimal verschm., minimalst beschädigt. (21257-36)

1 FLASCHE
EUR 135 - 240

1041
RAPET 2003 0,75L
CORTON GRAND CRU LE POUGETS
(BURGUND, FRANKREICH)

Der Spitzenrotwein des Hauses. LRF17/20, CT95: Mature, really good. F: 0,2cm-0,6cm; E: minimal verschm., davon 1x minimal beschädigt. (21309-19)

3 FLASCHE
EUR 120 - 210

1042
RAPET 2002 0,75L
CORTON GRAND CRU LE POUGETS
(BURGUND, FRANKREICH)

Der Spitzenrotwein des Hauses. AM89: Interestingly, this is only marginally bigger than the Aloxe though the fruit and flavors are finer as well as a bit more supple but they do possess much better complexity, detail and overall class. This finishes firm and with fine length. F: HF-0,2cm; E: gut bis minimal verschmutzt. (21320-2)

9 FLASCHE
EUR 360 - 630

Explosively Long

1043
PRIEUR, JACQUES 2011 0,75L
MUSIGNY GRAND CRU
(BURGUND, FRANKREICH)

RP95, AM93-96: There is an equally intense minerality on the wonderfully rich, refined, pure and beautifully detailed flavors that are underpinned by a velvety mouth feel and very firm yet fine tannins on the explosively long finish. F: 0,7cm- 1,0cm; E: 1x sehr gut, 1x minimal besch., 1x minimalst wellig; Z: 1x minimalster Farbabrieb an der Kapsel. (21106-3)

3 FLASCHE
EUR 870 - 1320

1044
PERROT MINOT 2010 0,75L
VOSNE ROMANEE 1ER CRU
LES BEAUX MONTS
(BURGUND, FRANKREICH)

GM18/20, WE93, GAL93+: Dense, juicy and weightless, with terrific mineral precision to its concentrated, savory flavors of redcurrant and red cherry. Plenty of fruit in reserve on the long, rising, firmly structured finish. F: HF; E: 1x minimal verschm., 1x minimal besch., 1x minimal verschm., leicht beschädigt; Z: Vieilles Vignes. (21111-51)

3 FLASCHE
EUR 270 - 450

1045
PERNIN ROSSIN 1996 0,75L
NUITS ST. GEORGES 1ER CRU
LA RICHEMONE
(BURGUND, FRANKREICH)

Sehr guter Jahrgang B****, weinundglas: Die Weine dieser Domäne offenbaren neben der Frucht (die hier Cassiseinschlag bekommen kann) einen seltenen aromatischen Reichtum, außergewöhnliche Dichte und ein schokoladiges Tannin. F: 1x HF, 1x 0,3cm, 1x 0,7cm; E: 1x minimal verschm., 1x leicht verschm., 1x leicht verschm. & minimal beschädigt; Z: minimaler bis leichter Farbabrieb an den Kapseln, 2x verknittert. (21330-59)

3 FLASCHE
EUR 160 - 260

1046
PERNIN ROSSIN 1996 0,75L
MOREY ST. DENIS 1ER CRU
LES MONTS LUISANTS
(BURGUND, FRANKREICH)

Allgemeiner Text siehe oben: F: HF-0,3cm; E: minimal bis leicht verschmutzt; Z: minimaler Farbabrieb an den Kapseln. (21330-42)

3 FLASCHE
EUR 135 - 240

1047
PEIRAZEAU GROFFIER 1974 0,73L
CHAMBERTIN CLOS DE BEZE GC
(BURGUND, FRANKREICH)

Spitzenlage in Burgund. Zusammen mit Bonnes Mares die Spitzenlage des Weinguts. Guter, reifer Jahrgang. F: 4,5cm; E: verschmutzt; Z: reifes Granatapfelrot, mittlere Menge mittelgrobes Depot. Im Haus wachversiegelt. (20953-49)

1 FLASCHE
EUR 120 - 200

1048
MUGNERET, GERARD 2000 0,75L
CHAMBOLLE MUSIGNY 1ER CRU
LES CHARMES
(BURGUND, FRANKREICH)

AM87-90: Vibrant and long with fine acid/fruit balance for the vintage. There is good intensity here that presents itself on the finish. F: HF-0,1cm; E: 1x minimal verschm., minimal besch., 1x leicht verschm., leicht beschädigt; Z: 1x minimaler Farbabrieb an der Kapsel. (21111-23)

2 FLASCHE
EUR 100 - 180

Unbelievably Rare

1049
MORTET, DENIS 2009 0,75L
CLOS DE VOUGEOT GRAND CRU
(BURGUND, FRANKREICH)

WS96, RP96: In 2009 the wine has a level of elegance and pure sexiness that is unbelievably rare for Clos de Vougeot. The intense salinity and energy of the finish is striking. -2039. F: 1x HF, 1x 0,1cm; E: 1x minimalst beschädigt; Z: minimaler Farbabrieb an den Kapseln. (21311-2)

2 FLASCHE
EUR 360 - 560

Crushed Rocks



Lot 1050

Lot 1054

1050
MORTET, DENIS 2009 0,75L
CHAMBERTIN GRAND CRU
(BURGUND, FRANKREICH)

WS96, RP96: Juicy red cherries, flowers, licorice, mint and crushed rocks are some of the many notes that burst from the glass in this heady, exotic Chambertin. All of the elements are beautifully balanced. -2039. F: HF; E: gut; Z: minimaler Farbabrieb an der Kapsel. (21311-1)

1 FLASCHE
EUR 390 - 590

1051
MORIN PERE & FILS 1934 0,7L
POMMARD
(BURGUND, FRANKREICH)

Bekannter traditioneller Negociant, aus einem sehr guten Jahrgang. Für die Selection werden in der Regel nur aussergewöhnliche Weine ausgewählt - sicher probierenswert. F: 9,0cm=LS; E: verschm., stark beschädigt; Z: Schmuckgranatrot, viel, mittelgrobes Depot. Kapsel verknittert. (20654-3)

1 FLASCHE
EUR 150 - 240

Complex Montille

1052
MONTILLE, HUBERT DE 1993 0,75L
VOLNAY 1ER CRU LES TAILLEPIEDS
(BURGUND, FRANKREICH)

AM88: Somber but nicely complex red fruit aromas that are cut with obvious earth notes merge into rich, frank, linear and direct, medium weight flavors that display a slightly tough, firm if not hard finish. F: HF; E: leicht verschm., 1x minimal beschädigt; Z: minimaler Farbabrieb an den Kapseln, 1x seitlich leicht beschädigt. (21330-52)

3 FLASCHE
EUR 180 - 300



1053
MONTILLE, HUBERT DE 1993 0,75L
VOLNAY 1ER CRU LES CHAMPANS
(BURGUND, FRANKREICH)

AM88: Ddense, intense and very rich fruit yet with forward, stylish and polished flavors for Champans, which has a tendency to display earth, iron and a touch of noble rusticity. F: 2x HF, 1x 0,5cm; E: leicht verschmutzt; Z: 2x minimaler Farbabrieb an den Kapseln, 1x seitlich minimal beschädigt. (21330-60)

3 FLASCHEN
EUR 180 - 330

1054
MONGEARD MUGNERET 1981 0,75L
ECHEZEAX GRAND CRU
(BURGUND, FRANKREICH)

idealwine.com: Echézeaux Grand Cru comes from vines of twenty-five to sixty years old growing. After ageing for ten years, it expresses its full potential. F: 1x 1,4cm, 1x 2,1cm; E: verschm., minimal beschädigt; Z: minimaler Farbabrieb an den Kapseln, minimal beschädigt, leicht verknittert. (21315-82)

2 FLASCHEN
EUR 130 - 220

1055
MILLOT-BATTAULT, PIERRE 1985 0,75L
VOLNAY 1ER CRU SANTENOTS
(BURGUND, FRANKREICH)

WT: Sehr gutes Jahr für Rote Burgunder. Üppige, reichhaltige Weine mit schöner Frucht und gutem Alterungspotential wurden geerntet. F: 1,4cm-2,9cm; E: gut bis minimal verschmutzt; Z: Kapseln leicht lose. (21320-32)

7 FLASCHEN
EUR 280 - 490

1056
MILLOT-BATTAULT, PIERRE 1985 0,75L
POMMARD 1ER CRU RUGIENS
(BURGUND, FRANKREICH)

WT: Sehr gutes Jahr für Rote Burgunder. Üppige, reichhaltige Weine mit schöner Frucht und gutem Alterungspotential wurden geerntet. F: 1,8cm-2,8cm; E: minimal bis leicht verschm., minimalst beschädigt. (21320-34)

7 FLASCHEN
EUR 280 - 490

Wonderfully Delicious

1057
MILLOT, JEAN MARC 2002 0,75L
ECHEZEAX GRAND CRU
(BURGUND, FRANKREICH)

CT93: Wonderfully delicious and complex nose of mature and sweet cherries, some herbs and even barnyard. Medium-bodied with good definition and fresh acidity. Tastes as good as it smells. F: HF-0,2cm; E: leicht verschm., leicht beschädigt; Z: Halsetiketten minimal verschmutzt und wellig, Kapseln leichter Farbabrieb. (21256-1)

4 FLASCHEN
EUR 320 - 480

1058
MANIERE, RICHARD 1998 0,75L
ECHEZEAX GRAND CRU
(BURGUND, FRANKREICH)

finkenweine.de: Richard Manière erzeugt vollfruchtige Weine, die Spaß bereiten sollen. Durch und



durch Winzer und dem Wein verschrieben, erzeugt Richard Manière wunderbare, im Wortsinne preiswerte Burgunder aus den besten Lagen der Côte de Nuits, ohne darüber viele Worte zu verlieren. F: 0,5cm-1,0cm; E: minimal verschm., minimal beschädigt; Z: Kapseln leicht verknittert, lose. (21315-42)

6 FLASCHEN
EUR 330 - 540

1059
MANIERE, RICHARD 1998 0,75L
ECHEZEAX GRAND CRU
(BURGUND, FRANKREICH)

siehe oben. F: HF-0,4cm; E: minimal verschmutzt; Z: Kapseln leicht verknittert. (21315-40)

6 FLASCHEN
EUR 330 - 540

Les Suchots Klasse

1060
MANIERE NOIROT 1999 0,75L
VOSNE ROMANEE 1ER CRU
LES SUCHOTS
(BURGUND, FRANKREICH)

Sehr guter Jahrgang, Top 1er Cru. F: HF-0,6cm; E: sehr gut bis minimal beschädigt; Z: Kapseln leicht verknittert, lose. (21315-54)

6 FLASCHEN
EUR 240 - 420

1061
MANIERE NOIROT 1999 0,75L
VOSNE ROMANEE 1ER CRU
LES SUCHOTS
(BURGUND, FRANKREICH)

Sehr guter Jahrgang, Top 1er Cru. F: HF; E: sehr gut bis minimalst verschmutzt; Z: Kapseln leicht verknittert, lose. (21315-53)

6 FLASCHEN
EUR 240 - 420

1062
MANIERE NOIROT 1999 0,75L
VOSNE ROMANEE 1ER CRU
LES SUCHOTS
(BURGUND, FRANKREICH)

Sehr guter Jahrgang, Top 1er Cru. F: 0,1cm-0,4cm; E: sehr gut; Z: Kapseln leicht verknittert, lose. (21315-62)

6 FLASCHEN
EUR 240 - 420

1063
MANIERE NOIROT 1999 0,75L
VOSNE ROMANEE 1ER CRU
LES SUCHOTS
(BURGUND, FRANKREICH)

Sehr guter Jahrgang, Top 1er Cru. F: HF-0,2cm; E: 4x sehr gut, 1x minimal beschädigt; Z: Kapseln leicht verknittert, lose. (21315-4)

5 FLASCHEN
EUR 200 - 350

1064
MANIERE NOIROT 1999 0,75L
VOSNE ROMANEE 1ER CRU
LES SUCHOTS
(BURGUND, FRANKREICH)

Sehr guter Jahrgang, Top 1er Cru. F: HF-0,6cm; E: sehr gut; Z: Kapseln leicht verknittert, lose. (21315-39)

6 FLASCHEN
EUR 240 - 420

1065
MANIERE NOIROT 1999 0,75L
VOSNE ROMANEE 1ER CRU
LES SUCHOTS
(BURGUND, FRANKREICH)

Sehr guter Jahrgang, Top 1er Cru. F: HF-0,2cm; E: sehr gut; Z: Kapseln leicht verknittert, lose. (21315-1)

6 FLASCHEN
EUR 240 - 420



1066
MANIERE NOIROT 1999 0,75L
VOSNE ROMANEE 1ER CRU
LES SUCHOTS
(BURGUND, FRANKREICH)

Sehr guter Jahrgang, Top 1er Cru. F: HF-0,3cm; E: gut; Z: Kapseln leicht verknittert, lose. (21315-12)

6 FLASCHEN
EUR 240 - 420

Feiner Les Damodes

1067
MANIERE NOIROT 1996 0,75L
NUITS ST. GEORGES 1ER CRU
LES DAMODES
(BURGUND, FRANKREICH)

WT: Guter Jahrgang für Rote Burgunder, Weine mit guter Tannin- und Säurestruktur, die gut altern können. F: 0,2cm-1,4cm; E: sehr gut bis minimal verschmutzt; Z: Kapsel verknittert, lose. (21315-63)

6 FLASCHEN
EUR 240 - 420

1068
MANIERE NOIROT 1996 0,75L
NUITS ST. GEORGES 1ER CRU
LES DAMODES
(BURGUND, FRANKREICH)

WT: Guter Jahrgang für Rote Burgunder, Weine mit guter Tannin- und Säurestruktur, die gut altern können. F: HF-0,2cm; E: sehr gut bis minimal verschmutzt; Z: Kapsel verknittert, lose. (21315-60)

6 FLASCHEN
EUR 240 - 420

1069
MANIERE NOIROT 1996 0,75L
NUITS ST. GEORGES 1ER CRU
LES DAMODES
(BURGUND, FRANKREICH)

siehe oben. F: HF-0,6cm; E: 5x gut, 1x minimal beschädigt. (21315-67)

6 FLASCHEN
EUR 240 - 420

1070
MANIERE NOIROT 1996 0,75L
NUITS ST. GEORGES 1ER CRU
LES DAMODES
(BURGUND, FRANKREICH)

siehe oben. F: HF-0,9cm; E: sehr gut; Z: Kapsel verknittert, lose. (21315-64)

6 FLASCHEN
EUR 240 - 420

Superb Harmony



Lot 1071

Lot 1075

Lot 1078

1071
LIGER BELAIR, THIBAUT 2006 0,75L
VOSNE ROMANEE 1ER CRU
LES PETITS MONTS
(BURGUND, FRANKREICH)

GAL89-91: Sappy black cherry and raspberry, with a whiff of reduction. Dense and sweet but with excellent floral lift keeping this light on its feet. Finishes with fine, horizontal tannins that arrive late. F: 0,7cm; E: minimalst verschmutzt; Z: minimaler Farbabrieb an der Kapsel. Rückenetikett leicht beschädigt. (21111-38)

1 FLASCHE
EUR 170 - 270

1072
LIGER BELAIR, THIBAUT 2004 0,75L
VOSNE ROMANEE 1ER CRU
LES PETITS MONTS
(BURGUND, FRANKREICH)

homepage: 0.10 ha of vines planted in 1954. There are only a distance of one meter between

Richebourg and les Petits Monts. We produce only one barrel per year that we keep only for the domaine. F: 4x 0,4cm-0,8cm, 1x 1,2cm; E: 2x minimal verschm. & minimalst besch., 3x leicht verschm., davon 2x minimal, 1x leicht beschädigt; Z: minimaler bis leichter Farbabrieb an den Kapseln, 3x minimal bis leicht korrodiert. Rückenetiketten leicht beschädigt. (21111-34)

5 FLASCHEN
EUR 790 - 1300

1073
LATOUR, LOUIS 1934 0,75L
VOLNAY 1ER CRU LES CAILLERETS
(BURGUND, FRANKREICH)

Broadbent 4 Sterne für den Jahrgang in Burgund. Leider keine Bewertung für Latour Volnay Caillerets. F: 6,3cm; E: verschm., leicht beschädigt; Z: Granatapfelrot, viel, grobes Depot, Kapsel korrodiert. (20305-54)

1 FLASCHE
EUR 150 - 270

1074
JOLIET FIXIN 2008 0,75L
1ER CRU CLOS DE LA PERRIERE
(BURGUND, FRANKREICH)

AM90: A beautifully complex and densely fruited nose of plum, spice, wild berries, humus, leather and plenty of earth scents introduces tension-filled and intensely mineral-driven medium weight flavors. F: HF; E: leicht verschm. bis verschm., leicht besch. bis beschädigt; Z: minimaler bis leichter Farbabrieb an den Kapseln. (21111-32)

6 FLASCHEN
EUR 150 - 240

1075
JAYER, JACQUELINE 1986 0,75L
ECHEZEAUX GRAND CRU
(BURGUND, FRANKREICH)

Die große alte Dame Jacqueline Jayer war die Tante von Etienne Grivot und die Cousine von Henri Jayer, der Eminenz Burgunds. Serena Sutcliffe: Suchen Sie nach älteren Flaschen mit dem Namen Jacqueline Jayer auf dem Etikett!! Für den 85er in 2009: SED20/20. In 10 bis 20 Jahren ein atemberaubender, perfekter Burgunder. Das Burgunder Highlight des Abends. F: 1,4cm; E: verschmutzt; Z: Kapsel leicht verbeult. (21322-3)

1 FLASCHE
EUR 190 - 350

1076
JABOULET VERCHERRE 1977 0,75L
ECHEZEAUX
(BURGUND, FRANKREICH)

Sehr guter Negociant in Beaune, mit sehr klassischen Weinen von langer Haltbarkeit. Aus einem seltenen Jahrgang. F: 0,8cm-1,4cm; E: 1x stark besch., 2x nur in Resten vorhanden; Z: Granatapfelrot, mittlere Menge, mittelgrobes Depot. Kapseln verschmutzt. (20654-11)

3 FLASCHEN
EUR 240 - 360

1077
JABOULET VERCHERRE 1977 0,75L
ECHEZEAUX
(BURGUND, FRANKREICH)

siehe oben. F: 1,3cm-2,9cm; E: 1x stark verschm., leicht besch., 2x nur in Resten vorhanden; Z: Granatapfelrot, mittlere Menge, feinkörniges Depot. Kapseln verschmutzt. (20654-8)

3 FLASCHEN
EUR 240 - 360

Superbly Balanced

1078
HUDELOT NOELLAT 2000 0,75L
RICHEBOURG GRAND CRU
(BURGUND, FRANKREICH)

AM91-94: The hallmark of this wine is its superb balance as everything is in perfect harmony. This is fantastically spicy yet pure and is bigger and more powerful than the Romanée St. Vivant and for young Richebourg is really quite refined. F: 0,2cm; E: minimal beschädigt; Z: minimaler Farbabrieb an der Kapsel. (21311-10)

1 FLASCHE
EUR 290 - 450

1079
HOSPICES DE NUITS - DE CHAMPS
NUITS ST. GEORGES 1ER CRU
LES PORETS 1989 0,75L
(BURGUND, FRANKREICH)

Cuvée Antide Midan. Jeanne Marie de Champs ist eine kleine Winzerin aus Beaune. Großer Jahrgang im Burgund, sehr gute 1er Cru Lage in Nuits. Die Hospices de Nuits Weine sind klassische Burgunder mit Struktur und langem Leben. F: 1,6cm-2,2cm; E: minimalst beschädigt; Z: minimaler Farbabrieb an den Kapseln, leicht verknittert. (21320-20)

5 FLASCHEN
EUR 175 - 300

1080
HOSPICES DE NUITS - DE CHAMPS
NUITS ST. GEORGES 1ER CRU
LES PORETS 1989 0,75L
(BURGUND, FRANKREICH)

siehe oben. F: 1,1cm-3,1cm; E: minimal bis leicht verschm., minimal besch., etwas wellig; Z: minimaler Farbabrieb an den Kapseln, leicht verknittert. (21320-19)

6 FLASCHEN
EUR 210 - 360

1081
HOSPICES DE BEAUNE- DE CHAMPS
CORTON GRAND CRU CUVÉE
DOCTEUR PESTE 1989 0,75L
(BURGUND, FRANKREICH)

Großer Jahrgang im Burgund, weiche, reife Rotweine. Jeanne Marie de Champs ist eine kleine Winzerin aus Beaune. F: 1,0cm-1,5cm; E: minimal verschm., minimal wellig, 1x faltig; Z: Kapseln leicht verknittert. (21320-21)

6 FLASCHEN
EUR 360 - 600



1082
HOSPICES DE BEAUNE - ROSSIGNOL
CORTON GRAND CRU CUVEE
DOCTEUR PESTE 1983 0,75L
(BURGUND, FRANKREICH)

Einmal jährlich während der „Trois Glorieuses“, der Drei glorreichen Tage, findet eine Auktion von Fasswein aus dem Stiftungsbesitz im Hospiz von Beaune statt. Jeder, der als Weinhändler in Frankreich um seine Reputation besorgt ist, wird versuchen, ein Fass zu ersteigern. F: 1,0cm-2,2cm; E: verschm., minimal beschädigt; Z: Erwerber: Alte Wein Börse in München. Minimaler bis leichter Farbabrieb an den Kapseln, 1x minimal beschädigt. (21320-35)

4 FLASCHEN
EUR 180 - 320

Großartige Reife



Lot 1083

Lot 1086

Lot 1094

1083
DE CANNIERE, JULES 1929 0,75L
VOUGEOT LE CLOS VOUGEOT GC
(BURGUND, FRANKREICH)

B****, WT: Eine große Burgunderernte bescherte großartige, reife, elegante Weine, die schon früh Spaß machten, sich aber trotzdem als sehr langlebig erwiesen. F: 5,0cm; E: stark verschm., beschädigt; Z: Etikett und Kapsel von de Canniere, Belgien. Schönes Granatrot, mittlere Menge flockiges Depot. Kapsel korrodiert. (20968-12)

1 FLASCHE
EUR 390 - 590

1084
DE CANNIERE, JULES 1926 0,75L
VOSNE ROMANEE 1ER CRU
LES BEAUX MONTS
(BURGUND, FRANKREICH)

SED17.6-17.9/20: Expressives Bukett, wunderschöne Fruchtsüße mit Erdbeeren und Himbeeren, balanciert. Am Gaumen stoffig, wiederum exzellente Süße, schöne Würzigkeit, gut balanciertes Tannin- und Säuregerüst. Langer, klassischer Pinot Noir Abgang. Sehr stabil, nach 30 Minuten wunderschöne Kaffee und Pralinennoten! Verkostet Juli 2017. F: 6,3cm; E: stark verschm., stark beschädigt; Z: schönes Granatapfelrot, mittlere Menge, mittelfeines Depot. Originale Lackversiegelung beschädigt. (20968-13)

1 FLASCHE
EUR 190 - 290

Cave de Maxim's

1085
COLLAS, ALEXIS 1937 0,75L
BONNES MARES GRAND CRU
(BURGUND, FRANKREICH)

Hier gibt es ein Stück Pariser Historie. Aus dem Keller des feudalen Pariser Restaurant Maxim's. Eine der besten Grand Cru Lagen aus einem der ganz grossen Jahrgänge der 30er! B****! F: 8,8cm; E: verschmutzt, beschädigt; Z: reife granatrote Farbe, mittlere Menge feines Depot. Kapsel mit Lagerspuren, seitlich beschädigt. (19771-71)

1 FLASCHE
EUR 210 - 370

1086
COLLAS, ALEXIS 1937 0,75L
BONNES MARES GRAND CRU
(BURGUND, FRANKREICH)

siehe oben. F: 5,7cm; E: stark verschm., beschädigt; Z: Granatapfelrot, mittlere Menge, grobes Depot, Kapsel korrodiert. (20305-67)

1 FLASCHE
EUR 270 - 440

Malconsorts 1990

1087
CLOS FRANTIN 1990 0,75L
VOSNE ROMANEE 1ER CRU
LES MALCONSORTS
(BURGUND, FRANKREICH)

Sehr guter Jahrgang B****. homepage: Domaine du Clos Frantin, a beautiful 18th century estate, is located in Nuits-Saint-Georges at the heart of the Côte de Nuits, home to the world's most rare and prestigious appellations where the Pinot Noir grape flourishes. F: 1,8cm-2,5cm; E: minimal verschm., davon 3x minimal beschädigt. (21123-2)

6 FLASCHEN
EUR 270 - 480

1088
CLOS FRANTIN 1990 0,75L
VOSNE ROMANEE 1ER CRU
LES MALCONSORTS
(BURGUND, FRANKREICH)

siehe oben. F: 1,8cm-2,5cm; E: 3x minimal verschm. & minimalst beschädigt, 1x leicht verschm., & minimal beschädigt. (21123-5)

4 FLASCHEN
EUR 180 - 320



1089
CLOS FRANTIN 1985 0,75L
ECHEZEAX GRAND CRU
(BURGUND, FRANKREICH)

Sehr guter Jahrgang. WS95. ohne Text. F: 2,0cm-2,5cm; E: leicht verschmutzt; Z: 1x minimaler Farbabrieb an der Kapsel. (21123-7)

3 FLASCHEN
EUR 210 - 360

1090
CLOS FRANTIN 1985 0,75L
ECHEZEAX GRAND CRU
(BURGUND, FRANKREICH)

siehe oben. F: 2,5cm-3,5cm; E: minimal besch., davon 2x leicht verschm., 1x minimal verschmutzt; Z: minimaler Farbabrieb an den Kapseln. (21123-1)

3 FLASCHEN
EUR 210 - 360

1091
CLOS FRANTIN 1985 0,75L
ECHEZEAX GRAND CRU
(BURGUND, FRANKREICH)

siehe oben. F: 2,8cm-3,5cm; E: 1x minimal & 1x leicht verschmutzt; Z: Kapseln minimal beschädigt, 1x minimal korrodiert. (21123-9)

2 FLASCHEN
EUR 140 - 240

1092
CHANSON 2010 1,5L
BEAUNE 1ER CLOS DES MOUCHES
(BURGUND, FRANKREICH)

WS91, AM91: There is a lovely sense of harmony and balance to the long and mouth coating finish. Despite the reduction that suppresses the nose, this is excellent. F: 1,2cm-1,8cm; E: sehr gut. (19756-55)

6 MAGNUM OHK
EUR 780 - 1080

1093
CATHIARD, SYLVAIN 2007 0,75L
CHAMBOLLE MUSIGNY
CLOS DE L'ORME
(BURGUND, FRANKREICH)

CT89-93: Pure, feminine, some spices, bright red fruits, smoky, creamy. Light and transparent. Very fragrant, mixed red berries, cherry stone zest, nice hint of earth. Soft throughout, slightly tart finish, but quite good length. Darker fruits, some developed earthy flavours, darker spice, damson tones. F: HF; E: minimal bis leicht verschmutzt; Z: 1x minimaler Farbabrieb an der Kapsel. (21311-8)

3 FLASCHEN
EUR 210 - 360

1094
CAVES MAXIMS DE PARIS 1934 0,75L
MUSIGNY GRAND CRU
(BURGUND, FRANKREICH)

Hier gibt es ein Stück Pariser Historie. Eine der Hausabfüllungen exklusiv für das feudale Pariser Restaurant Maxim's. Eine der besten Grand Cru Lagen aus einem der ganz grossen Jahrgänge der 30er! B****! F: 9,7cm; E: beschädigt, stark verschmutzt; Z: Reifes Granatrot mit mittlerem feinem Depot. Kapsel mit Farbabrieb und Lagerspuren. (19771-34)

1 FLASCHE
EUR 310 - 480



1095
CAVES MAXIMS DE PARIS 1934 0,75L
LATRICIERES CHAMBERTIN GC
(BURGUND, FRANKREICH)

Hier gibt es ein Stück Pariser Historie. Eine der Hausabfüllungen exklusiv für das feudale Pariser Restaurant Maxim's. Eine der besten Grand Cru Lagen aus einem der ganz grossen Jahrgänge der 30er! B****! F: 7,7cm; E: fehlt; Z: Jahrgang gemäß Angabe des Einlieferers & Schwesterflaschen. Intensives Zinnoberrrot mit kräftigem, feinem Depot. Kapsel mit Lagerspuren. (19771-25)

1 FLASCHE
EUR 180 - 320

Chambertin 1949

1096
CAVES MAXIMS DE PARIS 1949 0,75L
CHAMBERTIN GRAND CRU
(BURGUND, FRANKREICH)

Hier gibt es ein Stück Pariser Historie. Eine der Hausabfüllungen exklusiv für das feudale Pariser Restaurant Maxim's. Eine der besten Grand Cru Lagen eines bekannten Erzeugers (F. Tortochot) aus einem der ganz grossen Jahrgänge der 40er! B****! F: 5,1cm; E: stark verschmutzt; Z: helles Granatrot, mittlere Menge, grobes Depot, Kapsel zur Sicherheit im Haus wachsversiegelt. (20305-13)

1 FLASCHE
EUR 370 - 590

1097
CAVES MAXIMS DE PARIS 1949 0,75L
CHAMBERTIN GRAND CRU
(BURGUND, FRANKREICH)

siehe oben. F: 5,5cm; E: verschm., minimal beschädigt; Z: Granatrot, viel, gröberes Depot, Kapsel minimal korrodiert. (20305-18)

1 FLASCHE
EUR 360 - 590

1098
CAVES MAXIMS DE PARIS 1949 0,75L
CHAMBERTIN GRAND CRU
(BURGUND, FRANKREICH)

siehe oben. F: 6,3cm; E: verschmutzt, beschädigt; Z: Rubinrote Farbe, feines mittleres Depot. Kapsel mit leichten Lagerspuren. (19771-64)

1 FLASCHE
EUR 380 - 600

1099
CALVET 1968 0,73L
MUSIGNY GRAND CRU
(BURGUND, FRANKREICH)

Aus einem der grossen, bekannten Handelshäuser eine wunderschöne Bouteille. Toplage, seltener Jahrgang! F: 5,3cm; E: leicht verschm., beschädigt; Z: schönes Granatrot, wenig, feinkörniges Depot, Kapsel wellig und minimal beschädigt. (20593-39)

1 FLASCHE
EUR 290 - 450

1100
BOUVIER, RENE 2005 0,75L
GEVREY CHAMBERTIN
RACINES DU TEMPS
(BURGUND, FRANKREICH)

Tres Vieilles Vignes. Der Spitzenwein des Hauses aus über 80 Jahre alten Reben. Hohe Nuanciertheit, der Stoff ist imposant dicht und konzentriert, die Tannine rassist und fein. F: 0,1cm-0,5cm; E: minimal verschm., davon 1x leicht beschädigt; Z: minimaler Farbtrieb an den Kapseln. (21111-30)

5 FLASCHE
EUR 200 - 400

1101
BOULEY, JEAN MARC 2010 0,75L
POMMARD 1ER CRU LES RUGIENS
(BURGUND, FRANKREICH)

JR17/20: With a lively note of red fruit and sweetness. Sour fresh cherry, a little bit chewy but with the fruit to match. F: 0,3cm-0,5cm; E: minimal verschmutzt. (21111-16)

5 FLASCHE
EUR 275 - 425

Hint of the Savage



Lot 1099



Lot 1102

1102
BOUCHARD PERE ET FILS 1976 0,75L
BEAUNE 1ER CRU GREVES
VIGNE DE L ENFANT JESUS
(BURGUND, FRANKREICH)

AM90: A ripe nose that is now a mix of secondary and tertiary fruit character with sous-bois, warm earth and a hint of the savage leads to nicely rich, full and mildly rustic flavors, all wrapped in a sappy and lingering finish. - 2029 F: 1x 1,8cm, 1x 2,3cm; E: minimal verschmutzt; Z: intensives Granatrot, wenig, feines Depot. Kapseln leicht verschmutzt, leicht verkittert. (21351-3)

2 FLASCHE
EUR 150 - 260

1103
BONNEAU DU MARTRAY 2010 0,75L
CORTON GRAND CRU
(BURGUND, FRANKREICH)

AM(92-95), RP93: The nose is very intense with raspberry, wild strawberry, flecks of dark chocolate and Morels that emerge with time. Yet it remains tightly coiled, unfolding with each minute that passes. The palate is extremely well-balanced with a beguiling sense of symmetry. F: HF; E: sehr gut. (14185-25)

2 FLASCHE
EUR 280 - 340

Quintarelli 1969



Lot 1104

Lot 1106

1104
QUINTARELLI AMARONE 1969 0,72L
(VENETIEN, ITALIEN)

Der Kulthersteller aus dem Valpolicella, leider 2011 verstorben. Hier ein extrem seltener 1969er! Der älteste Amarone von Bepi den wir jemals gesehen haben. F: VTS-TS; E: leicht verschmutzt; Z: Granatapfelrot, kräftiges, sehr feines Depot. (20969-17)

1 FLASCHE
EUR 490 - 740

1105
DAL FORNO, ROMANO 1999 0,75L
VALPOLICELLA SUPERIORE
(VENETIEN, ITALIEN)

WS91: Full-bodied, with rich fruit and violets on the palate, soft, velvety tannins and a long, long fruit and mineral finish. Very polished, with a subtle use of new French oak barrels. F: IN; E: minimalst verschm., leicht beschädigt. (21108-5)

2 FLASCHE
EUR 120 - 200

1106
BERTANI AMARONE 1959 0,72L
(VENETIEN, ITALIEN)

Recioto Secco. Einer der besten Erzeuger für Amarone. Bertani produziert fassausgebaute Amarone von großer Feinheit und Finesse. Die Veroneser Kellerei blickt auf eine über 150-jährige Tradition zurück, die grosse Weine wie den Amarone hervorgebracht hat. F: 5,4cm; E: verschm., minimal beschädigt; Z: sehr intensives Granatrot, kein Depot. Leichter Farbtrieb an der Kapsel, leicht verknittert. (21257-57)

1 FLASCHE EDELHOLZSCHATULLE
EUR 195 - 320

Sumptuous Ornellaia



1107
TENUTA ORNELLAIA 2009 0,75L
(TOSKANA, ITALIEN)

FAL97, RP97: Sweet red berries, mocha, flowers, new leather and spices are some of the many notes that are layered in this sumptuous, totally beautiful wine. The 2009 stands out for its silky tannins and phenomenal overall balance. F: IN; E: sehr gut. (21121-9)

6 FLASCHEN OHK
EUR 900 - 1350

TENUTA ORNELLAIA 2005 0,75L
(TOSKANA, ITALIEN)

JR18.5/20, RP93, WS95: Displays beautiful aromas of ripe fruit, with currant, plum and blackberry. This complex and full-bodied Tuscan red has soft, polished tannins and a long, long finish. Shows a deft hand in the winemaking. F: BON; E: sehr gut. (21121-8)

6 FLASCHEN OHK
EUR 780 - 960

1109
TENUTA ORNELLAIA 2003 0,75L
(TOSKANA, ITALIEN)

RP93, WS92, GAL93: Ample and warm on the palate, it is clearly the product of a very hot vintage, yet it shows notable freshness along with much persistence, great overall balance and a lingering note of sweetness on the finish. F: IN-BON; E: sehr gut; Z: leichter Farbabrieb an den Kapseln. (21121-10)

6 FLASCHEN OHK
EUR 780 - 960

Imperial 1993

1110
TENUTA ORNELLAIA 1993 6L
(TOSKANA, ITALIEN)

CT91, GAL92(für die Magnum): The 1993 Ornellaia is just plain beautiful. Plums, tobacco, spice box, cedar and spices come together with notable elegance. The wine possesses exceptional purity in a soft, approachable style. F: 2,7cm=IN; E: leicht verschm., minimal beschädigt; Z: originale Lackkapsel. (20592-11)

1 IMPERIAL OHK
EUR 790 - 1460

1111
SAN GUIDO SASSICAIA 1993 0,75L
(TOSKANA, ITALIEN)

GAB18/20, 3GI.GR, JR18/20: Amazing freshness and purity on the nose. Still has fine dark cherry fruit, delicacy and finesse. Mineral, dry and mouth-watering. Elegant and still has some sweetness. F: BON; E: verschm., beschädigt; Z: minimaler Farbabrieb an der Kapsel. (21257-48)

1 FLASCHE
EUR 110 - 190

1112
RENIERI 2004 0,75L
BRUNELLO DI MONTALCINO
(TOSKANA, ITALIEN)

CT90-95: The wine has flavours of black currant and oak with a medium/full body. Satin-like texture with a long finish A good Italian with body. Tasted 10/2011, 12/2014. F: IN; E: sehr gut; Z: leichter Farbabrieb an den Kapseln. (21310-52)

6 FLASCHEN OHK
EUR 240 - 420

1113
REIMITZ 2014 1,5L
(TOSKANA, ITALIEN)

Rainer Schäfer 95 Punkte: Im ansprechenden Bukett Maulbeere, schwarze Kirsche, Waldfrüchte, reife Blutorange, dunkle Schokolade, Tabak und auch asiatische Gewürze. F: IN; E: sehr gut; Z: minimaler Farbabrieb an der Kapsel. (21115-38)

1 MAGNUM OHK
EUR 140 - 220

1114
REIMITZ 2013 1,5L
(TOSKANA, ITALIEN)

Rainer Schäfer 95 Punkte: Im Mund opulent und reichhaltig, eng verwoben in einer festen Struktur, zeigt Saft und Kraft mit einer reifen und tragenden Säurestruktur; Verbindet Substanz und Finesse. F: 1,6cm; E: sehr gut; Z: minimaler Farbabrieb an der Kapsel. (21352-15)

1 MAGNUM OHK
EUR 155 - 250

1115
LA FIORITA 2004 0,75L
BRUNELLO DI MONTALCINO RIS
(TOSKANA, ITALIEN)

WE94, FAL95: Verführerische, intensive Nase mit ausgeprägten Noten nach reifen Kirschen, Veilchen und viel Himbeere, zum Reinbeißen. Sehr tolles Volumen, satter Fruchtschmelz, feinmaschiges Tannin, das sich klar und präzise entfaltet, langer Nachhall. F: IN; E: minimal beschädigt. (21110-123)

3 FLASCHEN
EUR 105 - 180

Extreme Purity

1116
IL POGGIONE 2010 1,5L
BRUNELLO DI MONTALCINO
RISERVA VIGNA PAGANELLI
(TOSKANA, ITALIEN)

GAL95, RP98: The 2010 Brunello di Montalcino Riserva Vigna Paganelli stands out for the extreme purity of its fruit and the profound depth it shows across all the senses. The aromas emerge from the glass with vertical intensity, imparting fresh notes of wild berry, licorice, balsam herb and dried rose hip.-2040. F: IN; E: sehr gut. (21290-13)

1 MAGNUM OHK
EUR 150 - 220

1117
IL POGGIONE 2010 1,5L
BRUNELLO DI MONTALCINO
RISERVA VIGNA PAGANELLI
(TOSKANA, ITALIEN)

siehe oben. F: IN; E: sehr gut. (21290-12)

1 MAGNUM OHK
EUR 150 - 220

1118
IL POGGIONE 2010 0,75L
BRUNELLO DI MONTALCINO
RISERVA VIGNA PAGANELLI
(TOSKANA, ITALIEN)

siehe oben. F: IN; E: 3x sehr gut, 3x minimalst beschädigt. (21290-11)

6 FLASCHEN OHK
EUR 380 - 550

1119
IL POGGIONE 2010 0,75L
BRUNELLO DI MONTALCINO RISER-
VA VIGNA PAGANELLI
(TOSKANA, ITALIEN)

siehe oben. F: IN; E: 5x sehr gut, 1x minimalst beschädigt. (21290-10)

6 FLASCHEN OHK
EUR 380 - 550



Impeccable Caberlot

1120
IL CARNASCIALE 2007 3L
IL CABERLOT
(TOSKANA, ITALIEN)

WS97, RP94: Sweet espresso, mocha, grilled herbs and dark raspberry jam emerge from this impressively constituted Caberlot. With time in the glass the wine fills out nicely, leading to a long, impeccably articulated finish. -2027. F: 2,5cm; E: sehr gut; Z: Flaschennummer 26, original Lackverschluss. (17646-9)

1 DOPPELMAGNUM OHK
EUR 440 - 640

1121
IL CARNASCIALE 2006 1,5L
IL CABERLOT
(TOSKANA, ITALIEN)

RP95: Underneath the tannins lurks a wine of exceptional balance. Like a shy teenager, the 2006 Caberlot needs some time to overcome its awkwardness. The wine's length and polish are superb. Magnum Nr. 202. F: IN; E: sehr gut. (21257-45)

1 MAGNUM
EUR 220 - 320

1122
IL CARNASCIALE 2005 3L
IL CABERLOT
(TOSKANA, ITALIEN)

GAL94, RP94: This jewel of a wine possesses superb depth and weight, but it comes across as very primary today, although hints of herbs and black pepper gradually emerge to complement the fruit. This is a phenomenal effort for the vintage. F: 2,5cm; E: minimalst verschmutzt; Z: Flaschennummer 2, originaler Lackverschluss. (17646-13)

1 DOPPELMAGNUM OHK
EUR 440 - 640



1123
IL CARNASCIALE 2005 1,5L
IL CABERLOT
(TOSKANA, ITALIEN)

RP94: This jewel of a wine possesses superb depth and weight, but it comes across as very primary today, although hints of herbs and black pepper gradually emerge to complement the fruit. Magnum Nr. 648. F: IN; E: gut. (21257-52)

1 MAGNUM
EUR 220 - 310

1124
IL CARNASCIALE 2002 1,5L
IL CABERLOT
(TOSKANA, ITALIEN)

GAL90: It displays notes of herbs, tobacco, menthol and ripe fruit, with a naturally more slender structure than the most important vintages of this wine. Magnum Nr. 1220. F: IN; E: gut. (21257-54)

1 MAGNUM
EUR 195 - 320

Superb d'Alceo



1125
CASTELLO DEI RAMPOLLA 2000 0,75L
VIGNA D'ALCEO
(TOSKANA, ITALIEN)

RP98: Scents of espresso, sweet melted licorice, black currant jam, and toasty oak. There is great intensity, superb purity, and a finish that lingers for nearly a minute. F: IN-BON; E: 2x sehr gut, 1x minimalst verschmutzt; Z: minimaler Farbabrieb an den Kapseln. (21257-35)

3 FLASCHEN
EUR 300 - 520

1126
CASTELLO DEI RAMPOLLA 2013 0,75L
VIGNA ALCEO
(TOSKANA, ITALIEN)

GAL100: It is an epic wine that embodies all the qualities that make these terraced vineyards in

Panzano so special. Blackberry jam, crème de cassis, plum, licorice and spice meld together in the glass, but it is the wine's textural intensity that elevates it into the realm of the profound. F: IN; E: sehr gut. (21115-14)

3 FLASCHEN
EUR 315 - 600

1127
CASTELLO DEI RAMPOLLA 1999 0,75L
VIGNA ALCEO
(TOSKANA, ITALIEN)

RP94-99, GAL97+: Exotic mélange of dark red/black fruits, iron, incense and scorched earth. Firm tannins support a huge, explosive finish laced with the essence of sweet black cherries, plums, smoke and licorice. F: 2x IN, 1x VTS; E: 2x sehr gut, 1x minimalst beschädigt; Z: leichter Farbabrieb an den Kapseln. (21257-32)

3 FLASCHEN
EUR 300 - 480

1128
CASTELLO DEI RAMPOLLA 2013 1,5L
SAMMARCO
(TOSKANA, ITALIEN)

RP95: The wine is all-Tuscan in its appeal, with sun-drenched cherry, Mediterranean herb and a pretty balsam note that recalls the thick underbrush and woods of the Chianti Classico countryside. This vintage soars in intensity and beauty. F: HF; E: sehr gut; Z: originale Lackkapsel. (21352-14)

1 MAGNUM OHK
EUR 115 - 185

Soldera 1985

1129
CASE BASSE SOLDERA 1985 0,75L
INTISTIETI
(TOSKANA, ITALIEN)

Alter, sehr seltener Jahrgang des Intistieti, hier noch als Vino da Tavola abgefüllt, später ein hochbewerteter Brunello di Montalcino, auch als Riserva. GAL89: Macerated cherry, tobacco, mint, licorice and leather shape an attractive, mid-weight wine. Tasted 10/2016. F: IN-BON; E: leicht verschm., minimal beschädigt; Z: minimaler Farbabrieb an der Kapsel. (21248-26)

1 FLASCHE
EUR 290 - 420

1130
CASE BASSE SOLDERA 1985 0,75L
INTISTIETI
(TOSKANA, ITALIEN)

siehe oben. F: IN-BON; E: leicht beschädigt; Z: leichter Farbabrieb an der Kapsel. (21248-25)

1 FLASCHE
EUR 290 - 420

1131
CASANOVA DI NERI 1995 0,75L
BRUNELLO DI MONTALCINO
TENUTA NUOVA
(TOSKANA, ITALIEN)

WS94: This is a blockbuster Brunello, the real thing. Tastes very ripe and earthy, with lots of wonderful fruit and wet leaf character. Full-bodied, with velvety tannins and a long finish. F: IN; E: leicht verschmutzt. (21295-20)

3 FLASCHEN
EUR 120 - 210

1132
CAPANNA 2007 0,75L
BRUNELLO DI MONTALCINO
(TOSKANA, ITALIEN)

GAL92: Very ripe but lively aromas of black cherry, licorice and menthol lifted by flowers and mint. This firmly structured, classically styled Brunello finishes with substantial building, dusty tannins and very good lift. F: IN; E: minimal verschmutzt. (21293-21)

4 FLASCHEN
EUR 160 - 280

1133
ARMILLA 2009 0,75L
BRUNELLO DI MONTALCINO
(TOSKANA, ITALIEN)

JR16/20, WE90: The forward palate delivers juicy black cherry accented with cinnamon-spice, plum cake and a hint of vanilla alongside big, round tannins. It has nice depth and, reflecting the vintage, it's already very accessible. F: IN; E: 7x sehr gut, 2x leicht verschmutzt. (21321-48)

9 FLASCHEN
EUR 155 - 270

Absolute Raritäten



Lot 1130

Lot 1134

Lot 1137

1134
MAYR, JOSEPHUS 2014 1,5L
LAMAREIN
(SÜDTIROL, ITALIEN)

finewines.ch: Eine absolute Rarität! Dieser ungewöhnliche Wein ist eine Geschmacksexplosion. Gekeltert aus getrockneten Trauben. Das herrliche Bukett von Heidelbeeren und schwarzen Johannisbeeren, der Geschmack fast lieblich und konzentriert wie ein Sirup, machen einem Weinliebhaber grosse Freude. F: IN; E: sehr gut. (21257-42)

1 MAGNUM
EUR 140 - 200

1135
MAYR, JOSEPHUS 2014 1,5L
LAMAREIN
(SÜDTIROL, ITALIEN)

siehe oben. F: IN; E: sehr gut. (21257-53)

1 MAGNUM
EUR 140 - 200

1136
MAYR, JOSEPHUS 2009 0,75L
LAMAREIN
(SÜDTIROL, ITALIEN)

WT98, RP94: Sweet dark berries, flowers, minerals and spices are just some of the notes that flow from the glass as this beautifully delineated wine

shows off its compelling personality. The combination of opulence and freshness is striking. F: IN; E: sehr gut. (21110-36)

3 FLASCHEN
EUR 180 - 300

Grand Marsala 1850

1137
NICOLAS 1850 0,75L
GRAND MARSALA
(SIZILIEN, ITALIEN)

Soave heisst im Italienischen lieblich bzw. sanft. Hier handelt es sich also um einen süßen Marsala. 1850 zählte nicht zu den großen Weinjahrgängen und es gibt dazu kaum Aufzeichnungen. Seit 1822 sind Nicolas Weinhändler Experten für Qualität und Beratung. Sie sind echte Weinprofis mit ausgezeichneten Kenntnissen der Produkte. F: BON; E: verschm., beschädigt; Z: rötliche Bernsteinfarbe, wenig, feinblättriges Depot. (21113-46)

1 FLASCHE
EUR 150 - 290

1138
BORGO DEL TIGLIO 2011 0,75L
ROSSO DELLA CENTA
(FRIAUL, ITALIEN)

finkenweine.de: Der Rotwein des Jahrhunderts ist nicht wirklich ein bescheidener Wein. Der Wein besitzt eine Ausgewogenheit und Balance. Wenn man sich geduldig mit dem Wein beschäftigt oder ihn mit berühmten Bordeaux verkostet, erkennt man seine wahre innere Größe und Klasse. Dieser große Wein wird nur in Ausnahmejahrgängen wie 2006, 2007 und 2011 erzeugt. F: 0,1cm-0,5cm; E: sehr gut. (21115-41)

6 FLASCHEN
EUR 300 - 480

Flat-Out Great

1139
GALARDI 2007 3L
TERRA DI LAVORO ROCCAMONFINA
(KAMPANIEN, ITALIEN)

RP97: It is an especially forward, opulent Terra di Lavoro bursting with exuberance. This is a flat-out great bottle of wine with an explosive personality that carries through to the long, intensely satisfying finish. F: IN; E: verschmutzt; Z: originale Wachs-kapsel beschädigt. (21257-60)

1 DOPPELMAGNUM OHK
EUR 170 - 300



Lot 1128

Lot 1139

Kollektion Piemont



Lot 1143

Lot 1141

1140
CONTERNO, GIACOMO 1993 0,75L
BAROLO MONFORTINO RISERVA
(PIEMONTE, ITALIEN)

GAL94: The 1993 Monfortino is one of the wines with the most sediment, but once the wine is decanted, the fruit really begins to pop. There is plenty of depth and intensity in the glass if not quite the finesse or translucency of the very best years. F: IN; E: minimalist verschmutzt. (21312-86)

3 FLASCHEN
EUR 1350 - 1950

1141
CONTERNO, GIACOMO 1993 0,75L
BAROLO MONFORTINO RISERVA
(PIEMONTE, ITALIEN)

siehe oben. F: IN; E: minimalist verschmutzt; Z: 1x fehlt das Nackenetikett mit Jahrgang. (21312-85)

2 FLASCHEN
EUR 900 - 1300

Breathtaking 1990

1142
CONTERNO, GIACOMO 1990 0,75L
BAROLO MONFORTINO RISERVA
(PIEMONTE, ITALIEN)

3GI.GR, CT(93-96), RP98: This breathtaking Barolo is a pleasure to drink for its round fruit and long, powerful finish. It is exceptional in every way. Mesmerizing layers of mocha, leather, licorice and tobacco that develop in the glass and add further complexity. F: IN-BON; E: minimalist beschädigt. (21312-82)

1 FLASCHE
EUR 580 - 980

1143
CONTERNO, GIACOMO 1990 0,75L
BAROLO MONFORTINO RISERVA
(PIEMONTE, ITALIEN)

siehe oben. F: BON; E: minimal verschmutzt. (21312-84)

1 FLASCHE
EUR 580 - 980

1144
CONTERNO, GIACOMO 1990 0,75L
BAROLO MONFORTINO RISERVA
(PIEMONTE, ITALIEN)

siehe oben. F: IN-BON; E: minimal verschmutzt. (21312-83)

1 FLASCHE
EUR 580 - 980

Incredibly Beautiful

1145
CONTERNO, GIACOMO 1997 0,75L
BAROLO CASCINA FRANCA
(PIEMONTE, ITALIEN)

WS92, RP92: Incredibly beautiful nose of dried flowers and sweet fruit. The 1997 is dense and lush on the palate, showing very ripe dark cherry fruit, with notable extract and glycerin. Another wine that is just singing today, the alluring and irresistible 1997 offers superb drinking. F: 0,5cm-0,8cm; E: sehr gut. (21312-63)

6 FLASCHEN
EUR 780 - 1320

1146
CONTERNO, GIACOMO 1995 0,75L
BAROLO CASCINA FRANCA
(PIEMONTE, ITALIEN)

RP92: It possesses classic Nebbiolo traits of melted asphalt, cedar wood, sweet cherries, rose petals, and truffles. Full-bodied, deep, and chewy, with an intriguing earthy smokiness, tannic, impressively concentrated. F: 1,0cm-1,2cm; E: 4x sehr gut, 2x minimalist beschädigt. (21312-61)

6 FLASCHEN
EUR 720 - 1200



1147
CONTERNO, GIACOMO 1994 0,75L
BAROLO CASCINA FRANCA
(PIEMONTE, ITALIEN)

TAN89, RP90: Scents of Chinese black tea, cedar wood, smoked duck, soy, licorice, and tobacco jump from the glass of this aromatic Barolo. It is forward with sweet, round, old style flavors, dusty tannin, and wonderful glycerin and concentration. F: 1,2cm-1,7cm; E: leicht verschmutzt. (21295-7)

5 FLASCHEN
EUR 400 - 650

1148
CONTERNO, GIACOMO 1993 0,75L
BAROLO CASCINA FRANCA
(PIEMONTE, ITALIEN)

Kultbarolo! RP91: The 1993 Barolo Cascina Francia exhibits aromas of roasted herbs, tobacco, tar, kirsch, and dried cherries as well as some volatile acidity. In the mouth, it is dense, medium to full-bodied, with good concentration, and dusty tannin in the finish. F: 1,3cm-1,5cm; E: minimal bis leicht verschmutzt. (21312-91)

3 FLASCHEN
EUR 270 - 450



1149
CONTERNO, GIACOMO 1987 0,75L
BAROLO CASCINA FRANCA
(PIEMONTE, ITALIEN)

Für den sehr guten Jahrgang 1988 RP92: The 1988 and 1989 Barolo Cascina Franca Serralunga offer a rose and tar-scented nose, deep, full-bodied flavors with aggressive tannin, plenty of ripeness and glycerin, and a heady, spicy, cherry, leather, and herb-flavored finish. F: 1,0cm-1,8cm; E: 2x minimal verschm., 1x leicht verschmutzt. (21312-90)

3 FLASCHEN
EUR 240 - 390

1150
ENTFÄLLT

Magnificent Showing

1151
CONTERNO, GIACOMO 2012 1,5L
BARBERA D'ALBA CASCINA FRANCA
(PIEMONTE, ITALIEN)

GAL94: Sweet rose petals, mint, cinnamon and red berries are all laced together in a soft, polished Barbera long on class and finesse. This is a magnificent showing. F: 1,6cm; E: sehr gut. (21352-2)

2 MAGNUM
EUR 160 - 300

1152
CONTERNO, GIACOMO 2000 0,75L
BARBERA D'ALBA CASCINA FRANCA
(PIEMONTE, ITALIEN)

GAL88-92: Serious aromas of crushed currant, gunflint and minerals. Dense, lush and sappy, with exotically sweet berry and mineral flavors framed and extended by lively acidity. Very silky but strong wine, finishing tangy, smooth and very long. F: 0,8cm-1,3cm; E: 5x sehr gut, 1x minimalst beschädigt. (21312-68)

6 FLASCHEN
EUR 210 - 360



1153
CONTERNO, GIACOMO 2000 0,75L
BARBERA D'ALBA CASCINA FRANCA
(PIEMONTE, ITALIEN)

siehe oben. F: 1,0cm; E: 4x sehr gut, 2x minimalst beschädigt. (21312-67)

6 FLASCHEN
EUR 210 - 360

1154
CONTERNO, GIACOMO 1999 0,75L
BARBERA D'ALBA CASCINA FRANCA
(PIEMONTE, ITALIEN)

GAL88+: Aromas of sappy cherry, licorice and spice, plus some tar and leather nuances. Then tightly wound and tarry in the mouth, with a strong spine of acidity. Not as sweet or easy as the dolcetto but has the backbone to develop in bottle. F: 1,2cm; E: 5x sehr gut, 1x minimal beschädigt. (21312-71)

6 FLASCHEN
EUR 210 - 360

1155
CONTERNO, GIACOMO 1997 0,75L
BARBERA D'ALBA CASCINA FRANCA
(PIEMONTE, ITALIEN)

WE90, TAN90+: Perfumed aromas of spicy red cherry and nutmeg. Dense, sappy and silky; insistent maraschino cherry and spice flavors are supported by a firm backbone of ripe acids. This has a Chateau Rayas-like sweetness of red fruit flavor. F: 1,7cm-2,8cm; E: minimal verschmutzt. (21295-3)

3 FLASCHEN
EUR 105 - 180

Freisa Casc. Franca

1156
CONTERNO, GIACOMO 2000 0,75L
FREISA DELLA CASCINA FRANCA
(PIEMONTE, ITALIEN)

Diesen Wein aus der autochthonen Rebsorte gibt es nur bis Jahrgang 2000! Aus der berühmten Lage Cascina Franca, aus der auch der Barolo Monfortino stammt. F: 0,5cm-1,0cm; E: 5x sehr gut, 1x leicht beschädigt. (21312-48)

6 FLASCHEN
EUR 180 - 300

1157
ENTFÄLLT

Beauty & Finesse

1158
CONTERNO, ALDO 2001 3L
BAROLO GRANBUSSIA RISERVA
(PIEMONTE, ITALIEN)

JR18/20, GAL94: The 2001 Barolo Riserva Granbussia is gorgeous today. The bouquet is starting to show its age, with early signs of tertiary evolution that take shape in the glass. There is more than enough fruit to suggest the 2001 will drink well for another decade or so. Nothing in particular stands out, just the wine's textural beauty and incomparable finesse. F: 0,1cm; E: sehr gut. (20654-19)

1 DOPPELMAGNUM OHK
EUR 1380 - 1680

Aldo Conterno



1159
CONTERNO, ALDO 1974 0,72L
BAROLO GRANBUSSIA RISERVA
(PIEMONTE, ITALIEN)

Der Spitzenwein von Aldo Conterno aus einem großen Jahrgang. GAL92: A sweet, ethereal and soft-textured Barolo, it is fully tertiary in its roasted coffee beans, licorice, stewed prunes and mint. I might have found more pleasure in the wine a few years ago when it was still at its peak, but it is still gorgeous and well-balanced today. F: 4,0cm; E: minimal verschmutzt; Z: helles Granatrot, mittlere Menge, grobes Depot. (20986-12)

1 FLASCHE
EUR 220 - 380

1160
CONTERNO, ALDO 1996 0,75L
BAROLO COLONNELLO
(PIEMONTE, ITALIEN)

RP(90-93), WS93: Ripe and silky, with intense aromas of berries, black truffles and minerals. Full-bodied, with velvety tannins and a long, sweet fruit aftertaste. F: HF; E: minimal verschm., davon 1x minimal beschädigt. (21312-94)

2 FLASCHEN
EUR 160 - 240

1161
CONTERNO, ALDO 1996 0,75L
BAROLO CICALA
(PIEMONTE, ITALIEN)

TAN95, RP94, WS97: A masterpiece. This Barolo shows class and gorgeously ripe fruit layers and layers of the stuff, yet very subtly presented. It's full-bodied, with ultrasilky tannins that go on and on. F: 0,1cm; E: 3x sehr gut, 1x minimal verschmutzt, minimalst beschädigt. (21312-75)

4 FLASCHEN
EUR 360 - 480



Lot 1159

Lot 1163

1162
CONTERNO, ALDO 1995 0,75L
BAROLO CICALA
(PIEMONTE, ITALIEN)

GAL91+: Less evolved nose hints at plum, raspberry, licorice and a faint roasted character. Very closed in the mouth, but even more tactile and concentrated. Bright and delineated, but also more tannic and powerful. F: HF-0,5cm; E: minimalst beschädigt; Z: minimaler Farbabrieb an den Kapseln. (21312-58)

6 FLASCHEN
EUR 600 - 960

1163
CONTERNO, ALDO 1989 0,75L
BAROLO BRICCO BUSSIA VIGNA
COLONNELLO
(PIEMONTE, ITALIEN)

RP96: The 1989 is a sensational bottle of wine. It is velvety-textured, opulent, and voluptuous. In addition to its spectacular concentration, there is a huge, sweet, leathery, black fruit-scented nose, as well as layers of chewy, fleshy fruit that nearly conceal considerable tannin. F: 0,6cm; E: leicht verschmutzt. (21312-76)

1 FLASCHE
EUR 130 - 210

1164
CONTERNO, ALDO 1996 0,75L
BAROLO
(PIEMONTE, ITALIEN)

RP(90-93), WS93: Ripe and silky, with intense aromas of berries, black truffles and minerals. Full-bodied, with velvety tannins and a long, sweet fruit aftertaste. F: HF; E: 1x sehr gut, 3x minimal verschmutzt. (21312-73)

4 FLASCHEN
EUR 200 - 320

1165
CONTERNO, ALDO 1994 0,75L
BAROLO
(PIEMONTE, ITALIEN)

Kein großer Jahrgang im Barolo, unumstritten aber zählen die Weine der Conternos in diesem Jahrgang zum Besten, was man aus diesem Jahr finden kann! F: 0,1cm-0,5cm; E: 5x sehr gut, 1x minimalst beschädigt. (21312-59)

6 FLASCHEN
EUR 240 - 420

1166
CONTERNO, ALDO 1994 0,75L
BAROLO
(PIEMONTE, ITALIEN)

siehe oben. F: 0,1cm-0,5cm; E: sehr gut. (21312-65)

3 FLASCHEN
EUR 120 - 210

1167
CONTERNO FANTINO 2005 0,75L
BAROLO SORI GINESTRA
(PIEMONTE, ITALIEN)

WS93, RP94: The 2005 is a fresh, vibrant Sori Ginestra with notable depth, and while some of the muscle and sheer excitement of the very finest vintages is missing, this is a very pretty, harmonious wine. F: IN; E: sehr gut; Z: minimaler Farbabrieb an den Kapseln. (20159-55)

2 FLASCHEN
EUR 170 - 280

Total Knock-Out



Lot 1171

Lot 1167

1168
CONTERNO FANTINO 2013 0,75L
BAROLO CASTELLETTO VIGNA
PRESSEDA
(PIEMONTE, ITALIEN)

GAL95+: A new wine from Conterno-Fantino, the 2013 Barolo Castelletto Vigna Pressenda, is fabulous. Dark red cherry, plum, rose petal, mint and sage are beautifully delineated in this vibrant, super-expressive Barolo. Striking in its aromatics and overall intensity, the 2013 has it all. The new Castelletto is a total knock-out from Conterno-Fantino. Don't miss it! F: IN; E: sehr gut. (21110-95)

3 FLASCHEN
EUR 120 - 195

Seamless Giacosa

1169
GIACOSA, BRUNO 1998 0,75L
BARBARESCO
(PIEMONTE, ITALIEN)

CT93: It had gained depth of color and the nose was full of cut flowers, dark red fruits. Completely integrated into a smooth seamless drink. Not a powerhouse of a wine but pure finesse and totally in a great spot. Still enough tannin and acid to frame it beautifully. Tasted 10/2017. F: IN; E: gut. (21328-3)

5 FLASCHEN
EUR 375 - 650

1170
GIACOSA, BRUNO 1998 0,75L
BARBARESCO
(PIEMONTE, ITALIEN)

siehe oben. F: IN; E: gut. (21328-1)

6 FLASCHEN
EUR 450 - 780

1171
GIACOSA, BRUNO 1976 0,75L
BARBARESCO
(PIEMONTE, ITALIEN)

Sehr seltener alter Barbaresco von Bruno Giacosa in exzellentem Zustand. Wirklich seltener Kellerfund. F: IN; E: verschm., minimal beschädigt; Z: helles Granatrot, wenig grobblättriges Depot. (21328-4)

1 FLASCHE
EUR 100 - 180

Perfect Gaja

1172
GAJA 1988 0,75L
BAROLO SPERSS
(PIEMONTE, ITALIEN)

WS94, SED18+/20, CT94: Perfectly balanced wine with rounded tannins, good acidity, almost full-bodied, fruit present but now dried rather than fresh fruit. Long, balanced, complex aftertaste with dried fruit, sweet liquorice and some alcohol. A great wine! Tasted 2017. F: BON; E: minimal beschädigt. (21328-15)

1 FLASCHE
EUR 150 - 240

1173
GAJA 1988 0,75L
BARBARESCO SORI TILDIN
(PIEMONTE, ITALIEN)

RP94, WS93: Round, lush and silky in texture, a powerful wine with cascades of black cherry, plum and blackberry flavors interwoven with spicy, cedary, anise-scented notes. A big wine with generosity and elegance, finishing long and rich. F: 1,9cm; E: leicht besch., leicht verschmutzt; Z: leichter Farbabrieb an der Kapsel. (20654-24)

1 FLASCHE
EUR 280 - 400

Stunning Wines

1174
VIETTI 1985 0,75L
BAROLO ROCCHES
(PIEMONTE, ITALIEN)

RP95: The Rocche is another stunning wine which seems impossibly young in its beautiful, fresh nose of roses and spices. It offers plenty of sweet, concentrated fruit with much harmony and superb length in a style that bridges traditional and modern. A compelling effort. F: 1,0cm; E: verschm., minimal beschädigt; Z: Kapsel minimal beschädigt. (21104-54)

1 FLASCHE
EUR 210 - 350

1175
VIETTI 1999 0,75L
BAROLO RAVERA
(PIEMONTE, ITALIEN)

WS93, GAL96: Vietti's 1999 Barolo Ravera is a real stunner. Precise, nuance and wonderfully detailed in the glass, the 1999 exudes energy and pure brilliance, with expressive aromatics, finely sculpted fruit and more than enough freshness to drink well for another decade, if not longer. Tasted 2014! F: HF-1cm; E: gut. (21328-2)

6 FLASCHEN
EUR 780 - 1320

1176
VIETTI 1989 0,75L
BAROLO BRUNATE
(PIEMONTE, ITALIEN)

RP93: The 1989 Barolo Brunate is a huge, massive, tannic, powerhouse, with great depth, superb definition, and gobs of earthy, black-cherry, and tar-like flavors. There is a sweetness to its inner-core of concentrated fruit. The wine's finish lingers for almost a minute. F: 0,6cm; E: leicht verschmutzt. (21295-72)

1 FLASCHE
EUR 90 - 150

Fabulous Drinking



Lot 1172

Lot 1174

Lot 1178

1177
VIETTI 1985 0,75L
BAROLO BRUNATE
(PIEMONTE, ITALIEN)

Großer Jahrgang! GAL94: Tasted 2015. Vietti's 1985 Barolo Brunate is in a gorgeous spot where the tannins have softened and all the elements have matured with grace. Layered and deeply spiced, the 1985 Brunate delivers a fabulous drinking experience today. Dried flowers, spices, Christmas cake and worn-in leather all lift from the glass, with veins of rustic, chewy old-school tannins. F: 1,2cm; E: leicht verschmutzt. (21295-71)

1 FLASCHE
EUR 90 - 150

1178
SPINETTA BAROLO CAMPE 2010 1L
(PIEMONTE, ITALIEN)

Die 1.0l Abfüllung ist nur ab Weingut erhältlich! SED18.5/20, RP94: The delicious 2010 Barolo Campè Vürsù is a smoky and sophisticated Nebbiolo with sultry and seductive appeal. The wine boasts a layered bouquet that sees elements of dark fruit, spice, leather, licorice and molasses. F: IN; E: sehr gut. (21110-124)

1 FLASCHE
EUR 110 - 170

1179
SORDO, F.LLI 1990 0,75L
BAROLO VILLERO RISERVA
(PIEMONTE, ITALIEN)

Für 1996 WS88: An autumnal Barolo, with delicate aromas of plums, cedar and cherries. Full- to medium-bodied, with silky tannins and a fresh finish. F: IN; E: leicht verschmutzt. (21295-14)

4 FLASCHEN
EUR 160 - 260

1180
SORDO, F.LLI 1989 0,75L
BAROLO VILLERO
(PIEMONTE, ITALIEN)

Für 1996 WS88: An autumnal Barolo, with delicate aromas of plums, cedar and cherries. Full- to medium-bodied, with silky tannins and a fresh finish. F: IN; E: leicht verschmutzt. (21295-18)

5 FLASCHEN
EUR 135 - 250

1181
SCHIAVENZA 1990 0,75L
BAROLO RISERVA
(PIEMONTE, ITALIEN)

homepage: The firm started by the brothers Vittorio and Ugo Alessandria. In the past the farm and the surrounding lands were owned by the Opera Pia Barolo; the work was made by sharecroppers called „schiavenza“: from which derives the curious company's name. F: IN; E: minimal verschmutzt. (21295-32)

5 FLASCHEN
EUR 150 - 250

1182
SCHIAVENZA 1998 0,75L
BAROLO PRAPO
(PIEMONTE, ITALIEN)

Für 1999 RP91: The dark, powerful 1999 Barolo Prapo, with ample notes of anise, cinnamon, and vanilla on the nose, has great depth and volume, a large dimension and weight on the palate, much tar and licorice, and good intensity and length on the finish. F: HF; E: verschmutzt. (21295-89)

6 FLASCHEN
EUR 165 - 300

1183
SCHIAVENZA 1998 0,75L
BAROLO PRAPO
(PIEMONTE, ITALIEN)

siehe oben. F: HF; E: verschmutzt. (21295-84)

6 FLASCHEN
EUR 165 - 300



1184
SCHIAVENZA 2000 0,75L
BAROLO BROGLIO
(PIEMONTE, ITALIEN)

RP90: The 2000 Barolo Broglio is classic in its aromas of sweet red fruit, roses, and leather and its flavors are riper, fuller, and more sustained than those of the regular Barolo. F: HF; E: sehr gut; Z: minimalster bis minimaler Farbabrieb an den Kapseln. (21299-14)

6 FLASCHEN
EUR 160 - 300

1185
SCHIAVENZA 2000 0,75L
BAROLO BROGLIO
(PIEMONTE, ITALIEN)

siehe oben. F: HF; E: 5x sehr gut, 1x leicht beschädigt; Z: minimalster bis minimaler Farbabrieb an den Kapseln. (21299-12)

6 FLASCHEN
EUR 160 - 300

Üppiger Scavino



1186
SCAVINO, PAOLO 1990 0,75L
BAROLO ROCCHES DELL'
ANNUNZIATA RISERVA
(PIEMONTE, ITALIEN)

RP95, SED19.5/20: Der Kultbarolo von Scavino schlechthin und vielleicht der beste Barolo, den er jemals gemacht hat. Ausladender, üppiger und zugleich ungemein vielschichtiger und komplexer Wein, einer der besten Barolos meines Lebens. F: IN; E: 1x minimal verschm., 2x minimal beschädigt; Z: minimaler Farbabrieb an den Kapseln, 1x minimal beschädigt. (21299-19)

3 FLASCHEN
EUR 300 - 540

1187
SCAVINO, PAOLO 1990 0,75L
BAROLO ROCCHES DELL'
ANNUNZIATA RISERVA
(PIEMONTE, ITALIEN)

siehe oben. F: IN; E: minimal beschädigt; Z: minimaler Farbabrieb an den Kapseln, minimal verknittert. (21299-25)

3 FLASCHEN
EUR 300 - 540

1188
SCAVINO, PAOLO 1995 0,75L
BAROLO ROCCHES DELL'
ANNUNZIATA
(PIEMONTE, ITALIEN)

RP92: Terrific extract, full body, and copious quantities of glycerin. While it possesses a velvety, evolved personality, there is lots of stuffing and richness, but few nuances. F: IN; E: gut. (21295-22)

2 FLASCHEN
EUR 130 - 220

1189
SCAVINO, PAOLO 1994 0,75L
BAROLO CANNUBI
(PIEMONTE, ITALIEN)

RP90: The 1994 Barolo Cannubi boasts a fragrant bouquet of smoked herbs, sweet berry/cherry fruit, licorice, and spice box notes. Rich, concentrated, and layered, medium to full-bodied, pure, lush, silky smooth Barolo. F: IN; E: minimal beschädigt; Z: minimalster bis minimaler Farbabrieb an den Kapseln, 1x minimal beschädigt. (21299-22)

5 FLASCHEN
EUR 150 - 250

1190
SCAVINO, PAOLO 1992 0,75L
BAROLO CANNUBI
(PIEMONTE, ITALIEN)

WS88: Smoky, toasty notes accent the cherry and currant flavors in this big and tannic, yet well

balanced and harmonious Barolo. F: IN; E: 3x gut, 1x minimal beschädigt; Z: minimaler Farbabrieb an den Kapseln. (21299-28)

4 FLASCHEN
EUR 100 - 180

Dramatic Bric Fiasc

1191
SCAVINO, PAOLO 2006 0,75L
BAROLO BRIC DEL FIASC
(PIEMONTE, ITALIEN)

RP95: The 2006 Barolo Bric del Fiasc is a dramatic, sweeping wine that bursts onto the palate in a powerful expression of this Castiglione Falletto vineyard. Dark red fruits, smoke and grilled herbs are just some of the nuances that come to life as this imposing, focused Barolo opens up in the glass. -2031. F: IN; E: 1x sehr gut, 1x minimal beschädigt; Z: 1x minimaler Farbabrieb an der Kapsel. (20654-46)

2 FLASCHEN
EUR 180 - 280

1192
SCAVINO, PAOLO 2006 0,75L
BAROLO BRIC DEL FIASC
(PIEMONTE, ITALIEN)

siehe oben. F: IN; E: 2x sehr gut, 1x minimal verschmutzt; Z: minimaler Farbabrieb an den Kapseln. (20654-45)

3 FLASCHEN
EUR 270 - 420

1193
SCAVINO, PAOLO 2004 0,75L
BAROLO BRIC DEL FIASC
(PIEMONTE, ITALIEN)

GAL95, RP96: Although Bric del Fiasc is typically a wine that relies on power, the 2004 is notably refined and elegant, with sweet silky tannins that support the fruit from start to finish. -2022. F: IN; E: minimal besch., 1x minimal verschmutzt; Z: minimaler Farbabrieb an den Kapseln. (21257-39)

2 FLASCHEN
EUR 170 - 270

1194
SCAVINO, PAOLO 1995 0,75L
BAROLO BRIC DEL FIASC
(PIEMONTE, ITALIEN)

3GI.GR, WS93: This wonderful, modern-style, full-bodied 1995 Barolo packs in layers of mocha, vanilla, cigar box and red fruit notes. Shows ripe flavors and tannins and a long, impressive finish. F: IN; E: gut. (21295-64)

2 FLASCHEN
EUR 90 - 150

1195
SCAVINO, PAOLO 1990 0,75L
BAROLO BRIC DEL FIASC
(PIEMONTE, ITALIEN)

RP97: Rich, dark and sensual, the wine flows onto the palate with marvelous concentration and depth. Layers of menthol, spices, sweet roses and dark fruit swirl around in the glass as this magnificent, regal Barolo struts its stuff. A veritable fountain of youth. -2030. F: IN; E: gut. (21295-23)

2 FLASCHEN
EUR 220 - 380

1196
SCANAVINO, GIOVANNI BAROLO
2X 1969, 3X 1971, 1X 1977 0,72L
(PIEMONTE, ITALIEN)

Alter traditioneller Erzeuger in Barolo, großer Genuß zum kleinen Preis! Und 3x großer Jahrgang 1971. F: 3,5cm-6,3cm; E: 5x gut, 1x minimal beschädigt; Z: 1969 sind Barolo Riserva. Alle 6 Flaschen haben eine wunderschöne granatrote Farbe, sowie wenig, mittelfeines Depot. (21098-112)

6 FLASCHEN OHK
EUR 170 - 300

Generous Ratti



1197
RATTI, RENATO 1989 0,75L
BAROLO MARCENASCO
(PIEMONTE, ITALIEN)

WS87: Ripe and supple; generous with its black cherry, strawberry, anise and chocolate flavors. Not too tannic. F: 2,2cm-2,7cm; E: 2x gut, 1x minimalst beschädigt. (21295-94)

3 FLASCHEN
EUR 105 - 180

1198
PORTA ROSSA 1970 0,75L
BARBARESCO RISERVA
(PIEMONTE, ITALIEN)

Erzeuger aus Alba in einem sehr guter Jahrgang 4/5. F: IN; E: minimal beschädigt; Z: reifes Granatrot, mittlere Menge, feines bis feinsandiges Depot. (20964-67)

5 FLASCHEN
EUR 200 - 350

Fabulous Porro

1199
PORRO, GUIDO 2008 0,75L
BAROLO S. CATERINA
(PIEMONTE, ITALIEN)

GAL92: Dark red cherries flowers and sweet spices literally jump from the glass in a wine that is both extroverted and imbued with a cool sense of classicism. There is an immediacy here that is simply fabulous. F: IN; E: sehr gut. (21312-26)

6 FLASCHEN
EUR 120 - 210



1200
PORRO, GUIDO 2005 1,5L
BAROLO S. CATERINA
(PIEMONTE, ITALIEN)

RP92: This is a brighter, higher-toned style of Barolo defined by well-articulated floral aromatics and ripe red fruit that balances the tannins nicely through to the finish. This is a gorgeous, classy effort from Guido Porro. F: IN; E: 2x gut, 1x minimal verschmutzt; Z: originale Lackkapseln, 2x s. Catarina, 1x Lazzairasco. (21295-82)

3 MAGNUM
EUR 120 - 210

1201
PORRO, GUIDO 2005 0,75L
BAROLO S. CATERINA
(PIEMONTE, ITALIEN)

siehe oben. F: IN; E: 5x sehr gut, 1x leicht verschmutzt. (21312-41)

6 FLASCHEN
EUR 120 - 210

1202
PORRO, GUIDO 2003 0,75L
BAROLO S. CATERINA
(PIEMONTE, ITALIEN)

WS90, RP90: The 2003 Barolo Santa Caterina reveals fragrant, perfumed aromatics along with notes of cherries in liqueur, licorice and menthol that develop in the glass. It is a delicate, understated yet classic wine with notable detail. F: IN; E: sehr gut. (21312-45)

6 FLASCHEN
EUR 120 - 210

1203
PORRO, GUIDO 2001 1,5L
BAROLO S. CATERINA
(PIEMONTE, ITALIEN)

WS90: Extremely attractive aromas of roses, spices and light wood follow through to a medium-to-full body, with fine tannins and a pretty finish. Balanced and refined. F: IN; E: sehr gut; Z: 1x originale Lackkapsel leicht beschädigt. (21312-49)

3 MAGNUM
EUR 120 - 210

1204
PORRO, GUIDO 2000 0,75L
BAROLO S. CATERINA
(PIEMONTE, ITALIEN)

WS90: Extremely plummy, with berry and cherry character. Medium- to full-bodied, with good fruit and a medium finish. Delicious wine. F: IN; E: sehr gut. (21312-36)

6 FLASCHEN
EUR 120 - 210

Sublime Lazzairasco

1205
PORRO, GUIDO 2008 0,75L
BAROLO LAZZAIRASCO
(PIEMONTE, ITALIEN)

RP94+: Porro's 2008 Barolo Vigna Lazzairasco impresses for its inner sweetness, perfumed fruit and soft, silky tannins. Hard candy, freshly cut mint and roses linger on the sublime finish. This is a fabulous showing. F: IN; E: sehr gut. (21312-34)

6 FLASCHEN
EUR 120 - 210



A Showstopper

1206
PORRO, GUIDO 2004 1,5L
BAROLO LAZZAIRASCO
(PIEMONTE, ITALIEN)

GAL92, RP92: This deeply-layered Barolo possesses the hallmark Serralunga notes of tar, menthol, licorice and dark fruit. The wine's concentration balances the firm tannins nicely. Though not a showstopper today, this wine has all of the ingredients to develop into a gem with bottle age. F: IN; E: sehr gut; Z: originale Lackkapseln. (21312-51)

3 MAGNUM
EUR 120 - 210

1207
PORRO, GUIDO 2004 0,75L
BAROLO LAZZAIRASCO
(PIEMONTE, ITALIEN)

siehe oben. F: IN; E: sehr gut. (21312-39)

6 FLASCHEN
EUR 120 - 210

1208
PORRO, GUIDO 2004 0,75L
BAROLO LAZZAIRASCO
(PIEMONTE, ITALIEN)

siehe oben. F: IN; E: sehr gut. (21312-25)

6 FLASCHEN
EUR 120 - 210

1209
PORRO, GUIDO 2004 0,75L
BAROLO LAZZAIRASCO
(PIEMONTE, ITALIEN)

siehe oben. F: IN; E: sehr gut. (21312-42)

6 FLASCHEN
EUR 120 - 210

1210
PORRO, GUIDO 2004 0,75L
BAROLO LAZZAIRASCO
(PIEMONTE, ITALIEN)

siehe oben. F: IN; E: sehr gut. (21312-28)

6 FLASCHEN
EUR 120 - 210

1211
PORRO, GUIDO 2003 1,5L
BAROLO LAZZAIRASCO
(PIEMONTE, ITALIEN)

WS89, GAL91: Layers of spices, dark cherries and minerals flow onto the palate with terrific expansiveness, yet this wine also shows plenty of

structure which should allow it to age gracefully. F: IN; E: sehr gut; Z: originale Lackkapseln. (21312-13)

3 MAGNUM
EUR 120 - 210

1212
PORRO, GUIDO 2000 0,75L
BAROLO LAZZAIRASCO
(PIEMONTE, ITALIEN)

WS90: Aromatic and beautiful on the nose, with roses, plums and leather. Full-bodied, with soft, silky tannins and a long, sweet, succulent finish. F: IN; E: sehr gut. (21312-32)

6 FLASCHEN
EUR 120 - 210

Touch des Edlen

1213
PARUSSO, ARMANDO 1995 0,375L
BAROLO PICCOLE VIGNE
(PIEMONTE, ITALIEN)

frankfurterweinclub.com: Das Weingut Parusso in Monforte d'Alba liegt in der östlichen Barolo Zone, wird als streng qualitätsorientierter Familienbetrieb geführt und zählt heute zur Elite des piemontesischen Weinbaus. Langlebig, elegant und mit dem gewissen Touch des Edlen. F: IN-BON; E: 7x sehr gut, 3x minimal verschm., 1x minimal, 1x leicht beschädigt; Z: minimaler Farbabrieb an den Kapseln. (21299-9)

12 HALBFLASCHEN
EUR 200 - 360

1214
PARUSSO, ARMANDO 1996 0,75L
BAROLO MARIONDINO
(PIEMONTE, ITALIEN)

RP(90-92): The 1996 Barolo Mariondino displays a distinctive almond, cherry liqueur, licorice, and smoky oak-scented nose. Medium to full-bodied, expansive, and pure, classic, nicely structured, layered Barolo. F: 5x HF, 1x IN; E: minimal verschmutzt; Z: minimaler Farbabrieb an den Kapseln. (21299-11)

6 FLASCHEN
EUR 150 - 270

1215
PARUSSO, ARMANDO 1996 0,75L
BAROLO BUSSIA VIGNA ROCCHIE
(PIEMONTE, ITALIEN)

RP(92-94), GAL93: Parusso's 1996 Barolo Bussia Vigna Rocche has aged well. Black cherry, mocha, plum, chocolate, leather, French oak and menthol build as this voluptuous wine shows off its flamboyant personality. Tasted 10/2017. F: HF; E: 4x sehr gut, 2x minimal verschmutzt; Z: minimaler bis leichter Farbabrieb an den Kapseln. (21299-10)

6 FLASCHEN
EUR 180 - 330



1216
PARUSSO, ARMANDO 1993 0,75L
BAROLO BUSSIA VIGNA ROCCHIE
(PIEMONTE, ITALIEN)

RP91: The wine reveals smoke, tar, black-cherry, tobacco, truffle-like aromas, full body, outstanding concentration, and a sweet but unevolved personality and finish. F: IN; E: minimal verschmutzt; Z: minimalster bis minimaler Farbabrieb an den Kapseln. (21299-17)

6 FLASCHEN
EUR 180 - 330

1217
PARUSSO, ARMANDO 1992 0,75L
BAROLO BUSSIA VIGNA MUNIE
(PIEMONTE, ITALIEN)

WS: Bursting with fresh currant and cherry flavors backed by firm tannins and acidity. F: HF; E: minimal verschmutzt. (21299-15)

6 FLASCHEN
EUR 100 - 180

Extremely Silky



Lot 1218

Lot 1222

1218
MASCARELLO, BARTOLO 2009 1,5L
BAROLO
(PIEMONTE, ITALIEN)

GAL94, RP94+: The 2009 Barolo (aged 3 years in botte grande and one year in bottle) shows extreme focus and precision. Rosehip, forest berry, wild mint, lightly toasted pine nut, dried ginger and underbrush all appear on the ever-changing bouquet. The wine is extremely finessed and silky on the close with beautiful menthol freshness at the end. -2035. F: HF; E: gut. (21110-103)

1 MAGNUM
EUR 200 - 350

1219
MASCARELLO, BARTOLO 1990 0,75L
BAROLO
(PIEMONTE, ITALIEN)

RP94: The 1990 Barolo is fat, opulent and fuller in body than the 1989, showing exceptional richness and length. There is wonderful integrity in the glass, as autumn leaves, tobacco and licorice gradually emerge to round out this beautiful Barolo. -2025. F: 2,0cm; E: verschm., leicht beschädigt; Z: minimaler Farbabrieb an der Kapsel. (21104-47)

1 FLASCHE
EUR 290 - 490

Königlicher Barolo

1220

MARCHESI DI BAROLO 1952 0,72L
BAROLO GIA OPERA PIA
(PIEMONTE, ITALIEN)

Der Spitzenbarolo aus dem Hause Marchesi di Barolo. Rar und sehr wahrscheinlich ein Hochgenuss für Fans des königlichen Nebbiolo. Glassiegel also Hausreserve. F: 2,9cm; E: verschm., minimal beschädigt; Z: reifes Granatrot, wenig, blättriges Depot, 1x Kapsel minimal beschädigt. (20964-27)

2 FLASCHEN
EUR 120 - 190

1221

MARCHESI DI BAROLO 1952 0,72L
BAROLO GIA OPERA PIA
(PIEMONTE, ITALIEN)

siehe oben. F: 2,0cm; 3,0cm; E: 1x leicht verschm., 1x verschm. & minimal beschädigt; Z: reifes Granatrot, wenig, blättriges Depot, 1x Kapsel beschädigt. (20964-28)

2 FLASCHEN
EUR 120 - 190

1222

MARCHESI DI BAROLO 1945 0,72L
BAROLO GIA OPERA PIA
(PIEMONTE, ITALIEN)

Mittlerer Jahrgang. Der Spitzenbarolo aus dem Hause Marchesi di Barolo aus einer der berühmtesten Einzellagen von Barolo. Rar und sehr wahrscheinlich ein Hochgenuss für Fans des königlichen Nebbiolo. Glassiegel also Hausreserve. F: 3,7cm; E: verschmutzt; Z: reifes Granatrot, mittlere Menge, flockiges Depot, Kapsel minimal korrodiert. Rückenetikett minimal beschädigt. (20964-37)

1 FLASCHE
EUR 140 - 240

Simply Dazzling

1223

LE PIANE BOCA 2011 0,75L
(PIEMONTE, ITALIEN)

GAL96: It is simply dazzling. Rich, translucent and remarkably vivid. Sweet red cherry, rose petal, chalk, blood orange and mint are front and center. The flavors are bold and pungent, but there is also striking depth to the fruit that ensures the savory notes aren't overpowering. F: 0,5cm-1,0cm; E: gut; Z: 1x Halsbanderole verschmutzt. (21115-16)

4 FLASCHEN
EUR 145 - 240

1224

FONTANAFREDDA 1988 0,75L
BAROLO SERRALUNGA D'ALBA
(PIEMONTE, ITALIEN)

WS85: Tough in texture, with earthy, violet and blackberry aromas and flavors that are intense persist on the finish, ending up relatively smooth and spicy. F: 1,9cm-2,6cm; E: gut bis minimal beschädigt. (21098-111)

6 FLASCHEN OHK
EUR 150 - 240

Seductive Fenocchio



1225

FENOCCHIO, RICCARDO 1994 0,75L
BAROLO PIANVOLVERE SOPRANO
(PIEMONTE, ITALIEN)

Leider keine Bewertungen. Für 1995 WS93: Well-made traditional-style Barolo. Wonderful spicy aromas of cinnamon and plum. Full-bodied, with big, velvety tannins and a long, long finish. F: IN-BON; E: sehr gut. (21312-10)

6 FLASCHEN
EUR 150 - 270

1226

FENOCCHIO, GIACOMO 2007 0,75L
BAROLO VILLERO
(PIEMONTE, ITALIEN)

JR16/20: Sweet, understated and savoury nose. Not the most complex but sweet fruit finds its match in gritty tannin. F: IN; E: sehr gut. (21312-19)

6 FLASCHEN
EUR 150 - 270

1227

FENOCCHIO, GIACOMO 2005 0,75L
BAROLO VILLERO
(PIEMONTE, ITALIEN)

JR17/20: Open but complex nose, with spice and hints of fruit cake. Fragrant too at the same time. Dense, sweet attack. Ever so slightly lacking concentration on the mid palate, but with very seductive, powdery, coating tannin, becoming more muscular on the finish. Earthy lingering fruit with lifting acidity. F: IN; E: sehr gut. (21312-21)

6 FLASCHEN
EUR 150 - 270

1228

FENOCCHIO, GIACOMO 1999 0,75L
BAROLO VILLERO
(PIEMONTE, ITALIEN)

Großer Jahrgang, Spitzenlage. F: IN; E: sehr gut. (21312-23)

6 FLASCHEN
EUR 150 - 270

1229

FENOCCHIO, GIACOMO 1998 0,75L
BAROLO VILLERO
(PIEMONTE, ITALIEN)

Großer Jahrgang. Aus der berühmten Spitzenlage für Barolo im Dorf Barolo selber. F: IN-BON; E: minimalst beschädigt. (21312-30)

6 FLASCHEN
EUR 150 - 270

Amazing Finesse

1230

FENOCCHIO, GIACOMO 2008 0,75L
BAROLO CANNUBI
(PIEMONTE, ITALIEN)

WE93: From the superelegant Cannubi Cru, this wine shows amazing finesse and texture. The aromas include blackberry, cherry, black licorice and dried rosemary. It closes with bright acidity and firm tannins. F: IN; E: sehr gut. (21312-17)

4 FLASCHEN
EUR 100 - 180

1231

FENOCCHIO, GIACOMO 1998 0,75L
BAROLO BUSSIA RISERVA
(PIEMONTE, ITALIEN)

JR17,5/20: Beautiful ripe fruit with spice, orange peel, leather and dried cherry. Minerally. Pulls you into the glass. Mellow, round ripe palate, opulent without being heavy. Waves of fine, powerful grainy tannins and surprisingly soft acidity. F: 2x IN, 2x BON, 2x VTS-TS; E: 3x sehr gut, 3x minimalst beschädigt. (21312-22)

6 FLASCHEN
EUR 180 - 300

1232

FENOCCHIO, GIACOMO 2007 0,75L
BAROLO BUSSIA
(PIEMONTE, ITALIEN)

WE91, JR17,5/20: Iron, cherry and orange skin on the nose. Lots of fruit on the palate but with amazing balance between tangy acidity and coating tannins. F: IN; E: sehr gut. (21312-7)

6 FLASCHEN
EUR 150 - 270

1233

FENOCCHIO, GIACOMO 2004 1,5L
BAROLO BUSSIA
(PIEMONTE, ITALIEN)

CT92, Wein Geib: Intensive granatrote Farbe. Angenehm würzige und delikate Aromen von Rose und Lakritz. Am Gaumen ist er trocken, harmonisch mit warmen vollen Körper und starken Tanninen im Abgang. F: 1,2cm-1,5cm; E: gut; Z: originale Lackkapseln. (21295-79)

3 MAGNUM
EUR 240 - 420

1234

FENOCCHIO, GIACOMO 2000 0,75L
BAROLO BUSSIA
(PIEMONTE, ITALIEN)

Leider keine Bewertungen. Für 2001 JR17,5/20: Elegant and stony with hints of iron. Still sweet and youthful and only showing fine acidic nerve on the finish. F: IN; E: minimalst beschädigt. (21312-24)

6 FLASCHEN
EUR 150 - 270

1235

FENOCCHIO, GIACOMO 1999 0,75L
BAROLO BUSSIA
(PIEMONTE, ITALIEN)

Vinum15/20, CT89,5: Well concentrated with a nose of cherry, flowers, earth, spice and vanilla, nice balance and complexity, decent structure. Smooth on the palate with good length. F: IN; E: minimalst beschädigt. (21312-18)

6 FLASCHEN
EUR 150 - 270



1236
FENOCCHIO, GIACOMO 1997 0,75L
BAROLO BUSSIA
(PIEMONTE, ITALIEN)

RP86: Aromas of minerals, smoke, coffee, raspberries, and earth are present in this medium-bodied, slightly acidic offering. F: IN; E: 2x sehr gut, 4x minimal besch., davon 1x minimal verschmutzt. (21312-8)

6 FLASCHEN
EUR 150 - 270

1237
FENOCCHIO, GIACOMO 1997 0,75L
BAROLO BUSSIA
(PIEMONTE, ITALIEN)

siehe oben. F: IN; E: leicht verschmutzt. (21312-4)

6 FLASCHEN
EUR 150 - 270

1238
FENOCCHIO, GIACOMO 1996 0,75L
BAROLO BUSSIA
(PIEMONTE, ITALIEN)

RP(85-87): The 1996 Barolo Bussia is an elegant, light-styled effort with attractive floral/berry fruit combined with herbs, leather, and spice. F: BON-VTS; E: minimalst bis minimal beschädigt. (21312-70)

6 FLASCHEN
EUR 150 - 270

1239
COGNO, ELVIO 1994 0,75L
BAROLO RAVERA
(PIEMONTE, ITALIEN)

Keine Bewertung für 1994, aber GAL91 für den etwas besseren Jahrgang 1996, verkostet in 2017: The 1996 is a touch compact and lean, as so many wines are in this vintage. Orange peel, mint, cranberry, white pepper and a touch of sweetness from the French oak add complexity throughout. F: 0,5cm; E: sehr gut. (21312-56)

6 FLASCHEN
EUR 150 - 270

Towering Structure

1240
CLERICO, DOMENICO 2005 0,75L
BAROLO CIABOT MENTIN GINESTRA
(PIEMONTE, ITALIEN)

GAL95: The 2005 Barolo Ciabot Mentin Ginestra has a salivating intensity and tons of personality to match. The 2005 is a striking Ginestra. Soaring aromatics, chiseled fruit and towering structure will allow the 2005 to age well for another decade-plus.-2031. F: IN; E: 3x sehr gut, 3x minimal verschmutzt; Z: leichter Farbabrieb an den Kapseln. (20654-5)

6 FLASCHEN
EUR 490 - 720

Wonderful Plushness

1241
CAVALLOTTO 2000 0,75L
BAROLO VIGNOLO RISERVA
(PIEMONTE, ITALIEN)

GAL93: The 2000 Barolo Bricco Boschis Riserva Vignolo flows from the glass with freshly cut flowers and sweet red fruit, all supported by fine, silky tannins. Wonderful plushness to the fruit that carries through nicely to the enveloping, generous finish. F: 5x HF, 1x 0,2cm; E: 5x gut, 1x minimal verschmutzt; Z: minimaler Farbabrieb an den Kapseln, minimal verschmutzt. (21299-5)

6 FLASCHEN
EUR 300 - 480

1242
CAVALLOTTO 1985 0,75L
BAROLO RISERVA BRICCO BOSCHIS
(PIEMONTE, ITALIEN)

Hier eine Riserva vom Toperzeuger aus einem hervorragenden Jahrgang 5/5. F: HF; E: leicht verschmutzt. (21295-37)

2 FLASCHEN
EUR 130 - 200

Great Complexity



1243
CAVALLOTTO 1993 0,75L
BAROLO BRICCO BOSCHIS
VIGNA SAN GIUSEPPE
(PIEMONTE, ITALIEN)

homepage: From this cru come wines of great structure but with elegance and complexity. The initial perfumes are fruity and followed by floral aspects, then spices, all open and intense. F: 4x HF, 2x 0,1 cm; E: minimal verschm., 2x minimal wellig, 1x leicht wellig; Z: minimaler Farbabrieb an den Kapseln. Rückenetiketten 3x leicht wellig, davon 2x minimal beschädigt. (21299-7)

6 FLASCHEN
EUR 240 - 420

1244
CAVALLOTTO 1997 1,5L
BAROLO BRICCO BOSCHIS
VIGNA SAN GIUSEPPE RISERVA
(PIEMONTE, ITALIEN)

RP93: The 1997 San Giuseppe is an opulent Barolo loaded with smoke, tar and sweet dark fruit on a richly-textured, sumptuous frame. The wine has lost some of the baby fat it had a few years ago and seems to be turning more and more classic with each passing year. F: 1,0cm; E: minimal verschm., minimal beschädigt; Z: originale Lackkapsel. (21299-39)

1 MAGNUM OHK
EUR 130 - 220

1245
CAVALLOTTO 1997 1,5L
BAROLO BRICCO BOSCHIS
VIGNA SAN GIUSEPPE RISERVA
(PIEMONTE, ITALIEN)

siehe oben. F: 1,2cm; E: minimal verschmutzt; Z: originale Lackkapsel. (21299-35)

1 MAGNUM OHK
EUR 130 - 220

1246
CAVALLOTTO 1996 0,75L
BAROLO BRICCO BOSCHIS
VIGNA SAN GIUSEPPE RISERVA
(PIEMONTE, ITALIEN)

GAL93: It reveals an exciting combination of expressive, perfumed aromatics along with dark cherries, licorice and spices. This is still a very austere Barolo that is in need of further cellaring. F: 3x HF, 1x 0,1cm, 1x 0,2cm, 1x 0,3cm; E: gut; Z: minimaler Farbabrieb an den Kapseln. (21299-1)

6 FLASCHEN
EUR 360 - 600

1247
CAVALLOTTO 1989 0,75L
BAROLO BRICCO BOSCHIS
VIGNA SAN GIUSEPPE RISERVA
(PIEMONTE, ITALIEN)

2 Flaschen Vigna San Giuseppe, 1 Flasche die normale Riserva Bricco Boschis. Für Vigna San Giuseppe RP94: Dark fruit, spices, soy and minerals are some of the nuances that emerge from this beautifully delineated, powerful Barolo. The wine possesses superb harmony in an expression of fruit that continues to blossom on the palate. F: 0,5cm-1,0cm; E: leicht verschm., minimal beschädigt; Z: Farbabrieb an den Kapseln. (21101-39)

3 FLASCHEN
EUR 150 - 270

1248
CAVALLOTTO 1979 0,75L
BAROLO BRICCO BOSCHIS
VIGNA SAN GIUSEPPE RISERVA
(PIEMONTE, ITALIEN)

GAL93: The 1979 Barolo Riserva Bricco Boschis Vigna San Giuseppe is a revelation. Powerful, fresh and structured, this muscular yet delicate Barolo provides stunning balance in its leather, white truffle, menthol and sweet dark fruit flavors. F: 1,5cm, 2,2cm; E: minimal verschm., minimal beschädigt; Z: Rubinrot, sehr wenig, feines Depot. Originale Lackkapseln. (21299-31)

2 FLASCHEN
EUR 160 - 240

Elegante DMG

1249
CAVALLOTTO 1993 3L
BAROLO BRICCO BOSCHIS
VIGNA PUNTA MARCELLO RISERVA
(PIEMONTE, ITALIEN)

homepage: Hervorragende Struktur, aber mit bereits sanften Tanninen und offenen und intensiven Aromen, die diesem Barolo Kraft und grosse Eleganz verleihen. F: 0,1cm; E: minimal verschmutzt; Z: originale Lackkapsel. (21299-43)

1 DOPPELMAGNUM OHK
EUR 180 - 320



1250
CAVALLO 1993 3L
BAROLO BRICCO BOSCHIS
VIGNA PUNTA MARCELLO RISERVA
(PIEMONTE, ITALIEN)

siehe oben. F: 0,9cm; E: sehr gut; Z: originale
Lackkapsel. (21299-42)

1 DOPPELMAGNUM OHK
EUR 180 - 320

1251
CAVALLO 1991 0,75L
BAROLO BRICCO BOSCHIS
VIGNA COLLE SUDOVEST RISERVA
(PIEMONTE, ITALIEN)

wein-bastion.de: Schon seit 5 Generationen
beschäftigt man sich auf dem Gut mit dem
Nebbiolo. Das Weingut teilt sich in drei Weinberge
auf: Vigna Colle Sudovest, Vigna Punta Marcello
und Vigna San Giuseppe. F: HF; E: minimal
verschm., minimal besch., 5x minimal bis leicht
wellig; Z: minimaler Farbabrieb an den Kapseln.
(21299-8)

6 FLASCHEN
EUR 210 - 300

1252
CAVALLO 1999 0,75L
BAROLO BRICCO BOSCHIS
(PIEMONTE, ITALIEN)

GAL89: Spicy, high-toned aromas of mocha and
underbrush. Sweet, intensely flavored and urgent,
with good backbone and grip. This serious wine
has very good depth and tannic structure. F: HF;
E: 5x sehr gut, 1x minimalst beschädigt; Z: mini-
malster Farbabrieb an den Kapseln. (21299-2)

6 FLASCHEN
EUR 240 - 420

1253
CAVALLO 1997 0,75L
BAROLO BRICCO BOSCHIS
(PIEMONTE, ITALIEN)

GAL93, WS90: A reserved red, with plenty of
cherry and floral character on the nose, but a bit
monolithic on the palate. Full-bodied, with silky
tannins and lots of fruit. Very tight and compacted.
Needs time to open. F: 0,3cm-1,6cm; E: 2x
minimal & 1x leicht verschmutzt. (21295-21)

3 FLASCHEN
EUR 120 - 210

1254
CASCINA BRUNI 1995 0,75L
BAROLO PILONE
(PIEMONTE, ITALIEN)

Sehr guter Jahrgang, für lange Lagerung geeignet.
F: IN-BON; E: sehr gut. (21312-15)

6 FLASCHEN
EUR 130 - 240

Excellent Weight



1255
BURLO 2008 0,75L
BAROLO MONVIGLIERO
(PIEMONTE, ITALIEN)

CT92, JR16.5/20, GAL89: The 2008 Barolo
Vigneto Monvigliero hits the palate with a burst
of sweet red berries, herbs and fresh flowers. The
2008 shows excellent weight and palate presence.
-2028. F: HF-IN; E: minimal verschm., 2x minimal
beschädigt; Z: minimaler Farbabrieb an den Kapseln.
(21291-3)

4 FLASCHEN
EUR 190 - 340

Borgogno Tradition

1256
BORGOGNO, GIACOMO 1955 0,72L
BAROLO RISERVA SPECIALE
(PIEMONTE, ITALIEN)

Nicht mehr ab Weingut erhältlich. Unheimlich lang-
lebiger Barolo von einem traditionellen Topweingut.
Großer, monumentaler Jahrgang. Glassiegel also
Hausreserve. F: 5,0cm; E: verschm., leicht beschä-
digt; Z: sehr helles Granatapfelrot, viel, groblättri-
ges Depot. Kapsel minimalst beschädigt.
(21131-7)

1 FLASCHE
EUR 160 - 250

1257
BORGOGNO, GIACOMO 1964 0,72L
BAROLO RISERVA
(PIEMONTE, ITALIEN)

Hausreserve mit dem Glassiegel auf der Flasche.
Der Kultwinzer des Piemont, berühmt für
traditionellen, lagerfähigen Barolo, aus einem
exzellenten Jahrgang (Broadbent**** allgemeine
Jahrgangsbewertung). Nicht mehr ab Weingut
erhältlich. Außergewöhnlicher Jahrgang 5/5. F:
4,0cm; E: leicht verschm., leicht beschädigt; Z:
helles Granatapfelrot, viel, groblättriges Depot.
(21131-8)

1 FLASCHE
EUR 120 - 200



Lot 1256

Lot 1257

Lot 1258

Noch so Junger '47

1258
BORGOGNO, GIACOMO 1947 0,72L
BAROLO RISERVA
(PIEMONTE, ITALIEN)

WT95: Und auch 2014 auf Sylt noch so jung
wirkend mit guter Frucht und feinem Schmelz.
Kultwinzer aus Barolo aus einem Jahrhundertjahr-
gang. Hausreserve mit Glassiegel. F: 4,5cm; E:
leicht verschm., minimal beschädigt; Z: Etikett mit
handschriftlichen Vermerken. Wunderschönes
Granatrot, kräftiges, grobes Depot. Kapsel minimal
seitlich beschädigt. (21328-11)

1 FLASCHE
EUR 220 - 390

1259
BORGOGNO, GIACOMO 1947 0,72L
BAROLO RISERVA
(PIEMONTE, ITALIEN)

siehe oben. F: 4,5cm; E: leicht verschm., leicht
beschädigt; Z: sensationelles, intensives
Granatrot, etwas groblättriges Depot. (21328-5)

1 FLASCHE
EUR 220 - 390

1260
ALARIO, CLAUDIO 2013 0,75L
BAROLO SORANO
(PIEMONTE, ITALIEN)

finkenweine.de: Die Reben sind in der ausgezeich-
neten Lage Sorano etwa 20 Jahre alt und erbringen
einen rosenduftigen Barolo, der darauf ausgelegt
ist, zu verzaubern und Spaß zu bereiten. F: HF-IN;
E: sehr gut. (21115-47)

6 FLASCHEN
EUR 150 - 300

Goes On & On



1261
SANDRONE, LUCIANO 2000 3L
BAROLO LE VIGNE
(PIEMONTE, ITALIEN)

RP93, WS95: Fresh-picked strawberries and
cherries, with just the right amount of cloves. Hints
of prunes. Full-bodied, with soft and round tannins
and a long fresh-fruit finish. Goes on and on.
F: 2,2cm; E: sehr gut. (21257-76)

1 DOPPELMAGNUM OHK
EUR 290 - 420

Textural Richness



Lot 1262

Lot 1264

1262
SANDRONE, LUCIANO 2010 0,75L
BAROLO CANNUBI BOSCHIS
(PIEMONTE, ITALIEN)

GAL97+, RP97: The 2010 Barolo Cannubi Boschis speaks in confident tones at high volumes. The long growing season has favored optimal tannin ripeness and fine complexity on the bouquet. This is one of the standout wines of this celebrated vintage. -2030. F: 1,0cm; E: sehr gut; Z: Kapsel minimal beschädigt. (20654-25)

1 FLASCHE
EUR 180 - 300

1263
RINALDI, GIUSEPPE 2014 0,75L
BAROLO TRE TINE
(PIEMONTE, ITALIEN)

RP92: The mouthfeel shows power and depth. I was also surprised by the level of fruity ripeness and plumpness that emerges from the bouquet. There is a touch of astringency on the finish. F: 0,7cm; E: minimal verschmutzt; Z: minimaler Farbabrieb an der Kapsel, leicht verknittert. (21352-7)

1 FLASCHE
EUR 145 - 200

1264
RINALDI, GIUSEPPE 2014 0,75L
BAROLO BRUNATE
(PIEMONTE, ITALIEN)

RP93: The Giuseppe Rinaldi 2014 Barolo Brunate is a darkly saturated expression with important textural richness and lasting dark fruit flavors. Lovely Barolo. Blackberry, sour cherry and wild plum segue to grilled herb and citrusy orange peel. F: 0,7cm; E: minimal verschmutzt; Z: minimaler Farbabrieb an der Kapsel, leicht verknittert. (21352-10)

1 FLASCHE
EUR 155 - 250

Brilliant Grenache

1265
CAVE DE L'ABBE ROUS 2002 0,75L
BANYULS HELYOS
(BANYULS, FRANKREICH)

CT95: Big, rich, balanced, very understated and well made, right in its apex of young maturity, and amazing with raspberry topped chocolate torte and cheeses. Brilliant rendition of Grenache in a late harvest style. F: IN; E: sehr gut. (21104-72)

3 FLASCHE
EUR 120 - 195





NÄCHSTE ONLINE-WEINAUKTION
Samstag, **29. September**
bis Dienstag, **09. Oktober** 22:00 Uhr

NÄCHSTE PRÄSENZ-WEINAUKTION
Samstag, **24. November** 2018
Einlieferungsschluß: **22. Oktober** 2018

INDEX | 58. PRÄSENZ-WEINAUKTION

ARGENTINIEN

Catena Zapata	
Catena Alta Cabernet Sauvignon 2002	808
Catena Alta Cabernet Sauvignon 2002	807

AUSTRALIEN | AUSTRALIA

d'Arenberg The Dead Arm Shiraz 2006	805
Clarendon Hills Astralis 1997	806
Glaetzer, Ben Amon Ra Shiraz 2007	804
Glaetzer, Ben Amon Ra Shiraz 2009	803
Glaetzer, Ben Amon Ra Shiraz 2009	802
Mitolo G.A.M. Shiraz 2004	801
Penfolds Grange BIN 95 1995	800
Penfolds Grange BIN 95 1998	799
Penfolds Grange BIN 95 1998	798

DEUTSCHLAND | GERMANY

AHR

Meyer Näkel	
Dernauer Schieferlay Frühburgunder TBA 1989	757

BADEN

Dr. Heger	
Ihringer Winklerberg Spätbg. Spätl. tr. *** 2004	794
Michel Spätburgunder Alte Reben 2015	795

MOSEL-SAAR-RUWER

Haag, Fritz	
Braunebg. Juffer Sonnenuhr Riesl. BA 1995	758
Braunebg. Juffer Sonnenuhr Riesl. BA lange GK 1985	759
Koch, Joseph Scharzhofberger Riesl. BA 1953	760

Molitor, Markus

Bernkasteler Badstube Riesl. Eiswein 1998	761
Wehlener Sonnenuhr Riesl. Eiswein 2001	762
Wehlener Sonnenuhr Riesl. Eiswein 2001	763
Wehlener Sonnenuhr Riesl. Eiswein 2001	764

Müller, Egon

Scharzhofberger Riesl. Ausl. GK 2005	745
Scharzhofberger Riesl. Spätl. 2011	746

Müller, Egon, Le Gallais

Wiltinger Braune Kupp Riesl. Ausl. GK 2005	747
--	-----

Prüm, J. J.

Wehlener Sonnenuhr Riesl. Ausl. Lange GK 1995	748
Wehlener Sonnenuhr Riesl. feinste Ausl. GK 1949	749

Schloss Lieser

Braunebg. Juffer Sonnenuhr Riesl. Ausl. GK 2005	750
Braunebg. Juffer Sonnenuhr Riesl. BA 2010	751
Braunebg. Juffer Sonnenuhr Riesl. BA 2010	752

Schloß Marienlay

Schloß Marienlayer Königskrone TBA 1959	753
Thanisch, Wwe. Dr. H.	
Bernkasteler Doctor Riesl. Ausl. lange GK 1994	754

NAHE

Anheuser Kreuznacher Brückes Riesl. TBA 1937	755
Dönnhoff, Hermann	
Niederhäuser Hermannshöhle Riesl. GG 2009	1016
Niederhäuser Hermannshöhle Riesl. GG 2011	1015

Emrich Schönleber

Monzinger Frühlingsplätzchen Riesl. GG 2009	1014
Schäfer Fröhlich	
Bockenauer Felseneck Riesl. GG 2009	1013
Monzinger Halenberg Riesl. GG 2009	1012

PFALZ

Reichsrat von Buhl	
Forster Freundstück Riesl. TBA 1937	756
Von Winning Forster Kirchenstück Riesl. GG 2015	1011

RHEINGAU

Baron Knyphausen	
Edition Imperial Yellow 2010	1010
Edition Imperial Yellow 2010	1009
Edition Imperial Yellow 2012	1008
Edition Imperial Yellow 2013	1007
Edition Royal Blue 2010	1006
Siegelsberg Riesl. Grosse Lage 2010	1005

Bremer Ratskeller Rudesheimer Apostelwein 1727	744
--	-----

Kessler, August

Assmannshäuser Höllenbg. Spätburgunder tr. 1988	796
Rudesheimer Berg Roseneck Riesl. TBA 1999	765
Rudesheimer Berg Schlossbg. Riesl. Spätl. GK 2001	766
Rudesheimer Bischofsberg Riesl. TBA GK 2003	767
Rudesheimer Berg Schlossbg. Riesl. 1. Gew. 2011	1004

Künstler, Franz

Hochheimer Hölle Riesl. TBA 2003	768
Hochheimer Hölle Riesl. TBA GK 2003	769

Langwerth von Simmern

Hattenheimer Nussbrunnen Riesl. TBA 2003	770
Schloss Groenesteyn	
Rudesheimer Berg Rottland Riesl. TBA GK 1976	771
Rudesheimer Bischofsberg Riesl. TBA GK 1989	772

Schloss Johannisberg

Riesl. Ausl. Rosalack 1976	773
Riesl. Ausl. Rosalack 1976	774
Riesl. Rosalack Ausl. 1971	775
Spätl. Cabinet Ex Bibliotheca Subterranea 1959	776

Schloss Reinhartshausen

Erbacher Michelmark Riesl. BA 2002	777
Erbacher Rheinhell Riesl. BA Strohwein 1970	778

Schloss Schönborn

Hattenheimer Nussbrunnen Riesl. TBA 1971	779
Hochheimer Domdechane Riesl. TBA 1971	780

Schloss Vollrads Riesl. Ausl. Kabinet 1917

Schloss Vollrads Riesl. TBA 1971	781
Schloss Vollrads Riesl. TBA 1971	782

Staatsweingüter Eltville

Assmannsh. Höllenbg. Spätburg. Weißh. BA 1967	783
Assmannsh. Höllenbg. Spätburg. Weißherbst	
Eiswein Ausl. 1969	784
Hochheimer Domdechane Riesl. TBA 1953	785
Rauenthaler Baiken Riesl. TBA 1989	786
Rauenthaler Langenstück Riesl. BA 1938	787
Rudesheimer Berg Roseneck Riesl. TBA 1989	788
Steinberger Riesl. TBA Cabinet 1943	789

Weil, Robert

Kiedricher Gräfenberg Riesl. BA 2005	790
Kiedricher Gräfenberg Riesl. TBA 2005	791
Kiedricher Gräfenberg Riesl. TBA 2005	792
Kiedricher Gräfenberg Riesl. TBA 2008	793
Kiedricher Gräfenberg Riesl. 1. Gewächs 2006	1003

RHEINHESSEN

Keller, Klaus	
Abtserde Riesl. GG 2008	545
Abtserde Riesl. GG 2009	544
Abtserde Riesl. GG 2011	543
Abtserde Riesl. GG 2012	542
Abtserde Riesl. GG 2012	541
Abtserde Riesl. GG 2013	540
Abtserde Riesl. GG 2014	539
Abtserde Riesl. GG 2015	537
Abtserde Riesl. GG 2015	538
Abtserde Riesl. Ausl. 2015	571
Abtserde Riesl. GG 2016	536
Abtserde Riesl. GG 2016	535
Abtserde Riesl. GG 2016	534
Dalsheimer Bürgel Spätburgunder tr. GG 2011	573
Dalsheimer Hubacker Riesl. GG 2008	566
Dalsheimer Hubacker Riesl. GG 2009	565
Dalsheimer Hubacker Riesl. GG 2013	564
Dalsheimer Hubacker Riesl. GG 2013	563
Dalsheimer Hubacker Riesl. GG 2014	562
Dalsheimer Hubacker Riesl. GG 2015	561
Dalsheimer Hubacker Riesl. GG 2015	560
Dalsheimer Hubacker Riesl. GG 2016	559
Dalsheimer Hubacker Riesl. GG 2016	558
Dalsheimer Hubacker Riesl. GG 2016	557
Dalsheimer Hubacker Riesl. TBA GK 1999	572
G Max 2011	533
G Max 2011	532
G Max 2012	531
G Max 2013	530
G Max 2014	529
G Max 2015	528
G Max 2016	526
G Max 2016	527
Nieder Flörsheim Frauenberg Spätburg. tr. GG 2011	574
Nierstein Riesl. Kabinett H GK 2014	570
Niersteiner Hipping Riesl. R GK 2012	569
Niersteiner Pettenthal Riesl. GG 2010	568
Niersteiner Pettenthal Riesl. GG 2011	567
OHK von den großen Lagen 2013 2013	525
Westhofener Kirchspiel Riesl. GG 2009	556
Westhofener Kirchspiel Riesl. GG 2012	555
Westhofener Kirchspiel Riesl. GG 2013	554
Westhofener Kirchspiel Riesl. GG 2013	553
Westhofener Kirchspiel Riesl. GG 2014	552
Westhofener Kirchspiel Riesl. GG 2015	551
Westhofener Kirchspiel Riesl. GG 2015	550
Westhofener Kirchspiel Riesl. GG 2016	549
Westhofener Kirchspiel Riesl. GG 2016	548
Westhofener Morstein Riesl. GG 2007	547
Westhofener Morstein Riesl. GG 2009	546
Wittmann	
Westhofener Aulerde Riesl. GG 2009	998
Westhofener Brunnenhäuschen Riesl. GG 2009	1002
Westhofener Brunnenhäuschen Riesl. GG 2015	1001
Westhofener Kirchspiel Riesl. GG 2009	1000
Westhofener Morstein Riesl. GG 2015	999

WÜRTTEMBERG

Schnaitmann	
Fellbacher Lämmli Lemberger GG 2014	797

FRANKREICH | FRANCE

ARMAGNAC

Ch. de Briat Bas Armagnac 1947	981
Ch. de Laubade Armagnac 1928	980
Ch. de Laubade Armagnac 1936	979
Ch. de Laubade Armagnac 1937	978
Ch. de Laubade Armagnac 1938	977

Ch. de Laubade Bas Armagnac 1930	976
Etchart Tres Vieil Armagnac 1949	975
Goudoulin Vieil Armagnac 1933	974
Goudoulin Vieil Armagnac 1935	973
Laberdolive, G. Joseph Vieux Bas Armagnac 1904	972

BANYULS

Cave de L'Abbe Rous Banyuls Helyos 2002	1265
---	------

BORDEAUX

ROTE BORDEAUX | RED BORDEAUX

Bahans Haut Brion Zweitw. v. Ch. Haut Brion 2000	95
Ch. Angelus St. Emilion 1er GCC B 1979	115
Ch. Angelus St. Emilion 1er GCC B 1989	114
Ch. Angelus St. Emilion 1er GCC B 1993	113
Ch. Angelus St. Emilion 1er GCC B 1995	112
Ch. Angelus St. Emilion 1er GCC B 1996	196
Ch. Angelus St. Emilion 1er GCC B 1997	111
Ch. Ausone St. Emilion 1er GCC A 1952	110
Ch. Ausone St. Emilion 1er GCC A 2001	109
Ch. Ausone St. Emilion 1er GCC A 2001	108
Ch. Beausejour Duffau Lagarrosse	
St. Emilion 1er GCC B 2009	219
Ch. Belgrave Haut Medoc 5eme CC 2005	220
Ch. Belgrave Haut Medoc 5eme CC 2005	129
Ch. Belgrave Haut Medoc 5eme CC 2005	130
Ch. Belgrave Haut Medoc 5eme CC 2005	131
Ch. Beychevelle St. Julien 4eme CC 1947	214
Ch. Beychevelle St. Julien 4eme CC 1975	215
Ch. Beychevelle St. Julien 4eme CC 1990	216
Ch. Branaire Ducru St. Julien 4eme CC 2005	132
Ch. Branaire Ducru St. Julien 4eme CC 2005	217
Ch. Brane Cantenac Margaux 2eme CC 1975	218
Ch. Brane Cantenac Margaux 2eme CC 2005	133
Ch. Brown Pessac Leognan AC 2005	134
Ch. Brown Pessac Leognan AC 2005	221
Ch. Brown Pessac Leognan AC 2009	222
Ch. Calon Segur St. Estephe 3eme CC 1996	223
Ch. Calon Segur St. Estephe 3eme CC 2003	224
Ch. Calon Segur St. Estephe 3eme CC 2005	197
Ch. Calon Segur St. Estephe 3eme CC 2009	225
Ch. Canon La Gaffeliere	
St. Emilion 1er GCC B 1955	227
St. Emilion 1er GCC B 1955	226
St. Emilion 1er GCC B 1983	228
St. Emilion 1er GCC B 1993	229
Ch. Cantemerle Haut Medoc 5eme CC 1964	230
Ch. Cantemerle Haut Medoc 5eme CC 1986	231
Ch. Cantemerle Haut Medoc 5eme CC 1994	135
Ch. Cantemerle Haut Medoc 5eme CC 1995	136
Ch. Cantemerle Haut Medoc 5eme CC 1995	232
Ch. Cantemerle Haut Medoc 5eme CC 1996	198
Ch. Cantemerle Haut Medoc 5eme CC 2005	137
Ch. Cantemerle Haut Medoc 5eme CC 2005	138
Ch. Cantemerle Haut Medoc 5eme CC 2009	139
Ch. Carteau Pin de Fleur St. Emilion GC 1995	140
Ch. Carteau Pin de Fleur St. Emilion GC 1995	233
Ch. Cassevert St. Emilion GCC 1928	234
Ch. Certan de May Pomerol AC 1988	235
Ch. Chantalouette Pomerol AC 2009	141
Ch. Chantalouette Pomerol AC 2009	142
Ch. Chantalouette Pomerol AC 2009	143
Ch. Chasse Spleen Moulis CB 1994	236
Ch. Cheval Blanc	
St. Emilion 1er GCC A 1988	106
St. Emilion 1er GCC A 1995	105
St. Emilion 1er GCC A 1939 od.1959	107
Ch. Cissac Haut Medoc CGB 2003	144
Ch. Cissac Haut Medoc CGB 2003	145
Ch. Cissac Haut Medoc CGB 2003	146
Ch. Cissac Haut Medoc CGB 2003	237

Ch. Cissac Haut Medoc CGB 2003	238	Ch. Haut Brion Graves 1er CC 1970	91
Ch. Cissac Haut Medoc CGB 2004	147	Ch. Haut Brion Graves 1er CC 1974	90
Ch. Cissac Haut Medoc CGB 2004	148	Ch. Haut Brion Graves 1er CC 1976	89
Ch. Cissac Haut Medoc CGB 2005	149	Ch. Haut Brion Graves 1er CC 1983	88
Ch. Cissac Haut Medoc CGB 2005	150	Ch. Haut Brion Graves 1er CC 1985	87
Ch. Cissac Haut Medoc CGB 2005	151	Ch. Haut Brion Graves 1er CC 1985	86
Ch. Cissac Haut Medoc CGB 2005	152	Ch. Haut Brion Graves 1er CC 1989	85
Ch. Cissac Haut Medoc CGB 2005	153	Ch. Haut Brion Graves 1er CC 1993	84
Ch. Cissac Haut Medoc CGB 2005	154	Ch. Haut Brion Graves 1er CC 1995	83
Ch. Clerc Milon Pauillac 5eme CC 1975	239	Ch. Haut Brion Graves 1er CC 1997	81
Ch. Clerc Milon Pauillac 5eme CC 1975	240	Ch. Haut Brion Graves 1er CC 1999	82
Ch. Clerc Milon Pauillac 5eme CC 1997	241	Ch. Haut Corbin St. Emilion GC 2000	162
Ch. Clerc Milon Pauillac 5eme CC 1998	155	Ch. La Conseillante Pomerol AC 1982	287
Ch. Clerc Milon Pauillac 5eme CC 1998	242	Ch. La Conseillante Pomerol AC 1982	288
Ch. Clerc Milon Pauillac 5eme CC 2005	243	Ch. La Croix de Gay Pomerol AC 2008	163
Ch. Clinet Pomerol AC 1989	244	Ch. La Dominique St. Emilion GCC 1988	289
Ch. Clinet Pomerol AC 2000	245	Ch. La Fleur Petrus Pomerol AC 1942	290
Ch. Clinet Pomerol AC 2009	246	Ch. La Fleur Petrus Pomerol AC 1962	291
Ch. Clos de Sarpe St. Emilion GC 1961	247	Ch. La Garde Pessac Leognan AC 2005	164
Ch. Cos D'Estournel St. Estephe 2eme CC 1988	248	Ch. La Garde Pessac Leognan AC 2005	165
Ch. Cos D'Estournel St. Estephe 2eme CC 1990	249	Ch. La Garde Pessac Leognan AC 2005	166
Ch. Cos D'Estournel St. Estephe 2eme CC 1995	250	Ch. La Lagune Haut Medoc 3eme CC 1975	292
Ch. Cos D'Estournel St. Estephe 2eme CC 2002	156	Ch. La Lagune Haut Medoc 3eme CC 2009	167
Ch. Cos D'Estournel St. Estephe 2eme CC 2005	157		
Ch. D'Armailhac Pauillac 5eme CC 1999	251	Ch. La Mission Haut Brion	
Ch. de Cardaillan Graves AC 2005	252	Pessac Leognan CC 1957	104
Ch. de Come Saint Estephe CB 2009	199	Pessac Leognan CC 1957	103
Ch. de Come Saint Estephe CB 2009	200	Pessac Leognan CC 1957	102
Ch. de Come Saint Estephe CB 2009	201	Pessac Leognan CC 1957	101
		Pessac Leognan CC 1958	100
Ch. de Seguin		Pessac Leognan CC 1958	99
Confidence de Seguin Pessac Leognan 2014	202	Pessac Leognan CC 1965	98
Confidence de Seguin Pessac Leognan 2014	203	Pessac Leognan CC 1966	97
		Pessac Leognan CC 2014	96
Ch. Ducru Beaucaillou St. Julien 2eme CC 1971	253		
Ch. Ducru Beaucaillou St. Julien 2eme CC 1975	254	Ch. La Mondotte St. Emilion GC 1981	122
Ch. Ducru Beaucaillou St. Julien 2eme CC 1985	255	Ch. La Mondotte St. Emilion GC 1983	121
Ch. Ducru Beaucaillou St. Julien 2eme CC 1986	256	Ch. La Mondotte St. Emilion GC 2000	120
Ch. Ducru Beaucaillou St. Julien 2eme CC 1989	257	Ch. La Pointe Pomerol AC 1966	293
Ch. Ducru Beaucaillou St. Julien 2eme CC 1990	258	Ch. La Tour de Mons Margaux CB Sup. 1994	294
Ch. Ducru Beaucaillou St. Julien 2eme CC 1993	259	Ch. La Tour du Pin Figeac St. Emilion GCC 1995	168
Ch. Ducru Beaucaillou St. Julien 2eme CC 1995	260	Ch. La Tour du Pin Figeac St. Emilion GCC 1995	169
Ch. Ducru Beaucaillou St. Julien 2eme CC 1995	261	Ch. La Tour du Pin Figeac St. Emilion GCC 1995	170
Ch. Ducru Beaucaillou St. Julien 2eme CC 1997	262	Ch. Lafite Rothschild Pauillac 1er CC 1847	53
Ch. Ducru Beaucaillou St. Julien 2eme CC 1997	263	Ch. Lafite Rothschild Pauillac 1er CC 1900	52
Ch. Duhart Milon Rothschild Pauillac 4eme CC 1988	264	Ch. Lafite Rothschild Pauillac 1er CC 1950	51
Ch. Durfort Vivens Margaux 2eme CC 1981	265	Ch. Lafite Rothschild Pauillac 1er CC 1970	50
Ch. Durfort Vivens Margaux 2eme CC 1982	266	Ch. Lafite Rothschild Pauillac 1er CC 1973	49
Ch. Figeac St. Emilion 1er GCC B 1990	267	Ch. Lafite Rothschild Pauillac 1er CC 1978	48
Ch. Figeac St. Emilion 1er GCC B 1999	268	Ch. Lafite Rothschild Pauillac 1er CC 1982	47
Ch. Figeac St. Emilion 1er GCC B 2000	269	Ch. Lafite Rothschild Pauillac 1er CC 1982	46
Ch. Figeac St. Emilion 1er GCC B 2002	270	Ch. Lafite Rothschild Pauillac 1er CC 1985	45
Ch. Figeac St. Emilion 1er GCC B 2003	271	Ch. Lafite Rothschild Pauillac 1er CC 1985	44
Ch. Fontenil Fronsac 1999	158	Ch. Lafite Rothschild Pauillac 1er CC 1986	42
Ch. Giscours Margaux 3eme CC 1975	272	Ch. Lafite Rothschild Pauillac 1er CC 1986	43
Ch. Giscours Margaux 3eme CC 1982	273	Ch. Lafite Rothschild Pauillac 1er CC 1994	41
Ch. Giscours Margaux 3eme CC 1985	275	Ch. Lafite Rothschild Pauillac 1er CC 1995	40
Ch. Giscours Margaux 3eme CC 1985	276	Ch. Lafite Rothschild Pauillac 1er CC 1999	39
Ch. Giscours Margaux 3eme CC 1985	274	Ch. Lafite Rothschild Pauillac 1er CC 2003	38
Ch. Giscours Margaux 3eme CC 1994	277	Ch. Lafleur Pomerol AC 1952	295
Ch. Gloria St. Julien CB 1964	278	Ch. Lafleur Pomerol AC 1993	296
Ch. Grand Puy Lacoste Pauillac 5eme CC 1997	279	Ch. Lafon Rochet St. Estephe 4eme CC 1996	297
Ch. Grand Puy Lacoste Pauillac 5eme CC 1997	280	Ch. Lafon Rochet St. Estephe 4eme CC 2000	171
Ch. Grand Puy Lacoste Pauillac 5eme CC 1997	281	Ch. Lagrange St. Julien 3eme CC 2005	172
Ch. Grand Puy Lacoste Pauillac 5eme CC 2000	159	Ch. Lagrange St. Julien 3eme CC 2005	173
Ch. Grand Puy Lacoste Pauillac 5eme CC 2005	204	Ch. Lagrange St. Julien 3eme CC 2005	298
Ch. Gruaud Larose St. Julien 2eme CC 1934	282	Ch. Lalande Borie St. Julien CB Sup. 2005	174
Ch. Gruaud Larose St. Julien 2eme CC 1965	283	Ch. Lalande Borie St. Julien CB Sup. 2005	175
Ch. Gruaud Larose St. Julien 2eme CC 1998	160	Ch. Lalande Borie St. Julien CB Sup. 2005	176
Ch. Gruaud Larose St. Julien 2eme CC 1998	161	Ch. Lanessan Haut Medoc CB 1988	177
Ch. Haut Bailly Pessac Leognan CC 1997	284	Ch. Lanessan Haut Medoc CB 1990	299
Ch. Haut Brion Graves 1er CC 1966	94	Ch. Lanessan Haut Medoc CB 1996	178
Ch. Haut Brion Graves 1er CC 1966	93	Ch. Lanessan Haut Medoc CB 1997	179
Ch. Haut Brion Graves 1er CC 1970	92	Ch. Lanessan Haut Medoc CB 2009	180

Ch. Lanessan Haut Medoc CB 2009	181	Ch. Mouton Rothschild Pauillac 1er CC 1966	29
Ch. Lanessan Haut Medoc CB 2009	300	Ch. Mouton Rothschild Pauillac 1er CC 1968	28
Ch. Lascombes Margaux 2eme CC 1981	301	Ch. Mouton Rothschild Pauillac 1er CC 1969	26
Ch. Latour Pauillac 1er CC 1928	63	Ch. Mouton Rothschild Pauillac 1er CC 1969	27
Ch. Latour Pauillac 1er CC 1962	62	Ch. Mouton Rothschild Pauillac 1er CC 1972	25
Ch. Latour Pauillac 1er CC 1962	61	Ch. Mouton Rothschild Pauillac 1er CC 1972	24
Ch. Latour Pauillac 1er CC 1981	60	Ch. Mouton Rothschild Pauillac 1er CC 1974	23
Ch. Latour Pauillac 1er CC 1983	59	Ch. Mouton Rothschild Pauillac 1er CC 1976	22
Ch. Latour Pauillac 1er CC 1985	58	Ch. Mouton Rothschild Pauillac 1er CC 1977	21
Ch. Latour Pauillac 1er CC 1995	57	Ch. Mouton Rothschild Pauillac 1er CC 1978	20
Ch. Latour Pauillac 1er CC 1997	56	Ch. Mouton Rothschild Pauillac 1er CC 1978	19
Ch. Latour Pauillac 1er CC 1997	55	Ch. Mouton Rothschild Pauillac 1er CC 1980	18
Ch. Latour Pauillac 1er CC 2003	54	Ch. Mouton Rothschild Pauillac 1er CC 1982	17
Ch. Latour a Pomerol Pomerol AC 1925	123	Ch. Mouton Rothschild Pauillac 1er CC 1984	16
Ch. L'Eglise Clinet Pomerol AC 2001	285	Ch. Mouton Rothschild Pauillac 1er CC 1985	15
Ch. Leognan Pessac Leognan AC 2012	205	Ch. Mouton Rothschild Pauillac 1er CC 1986	14
Ch. Leognan Pessac Leognan AC 2012	206	Ch. Mouton Rothschild Pauillac 1er CC 1986	13
Ch. Leoville Barton St. Julien 2eme CC 2000	207	Ch. Mouton Rothschild Pauillac 1er CC 1988	12
Ch. Leoville Barton St. Julien 2eme CC 2003	182	Ch. Mouton Rothschild Pauillac 1er CC 1989	10
Ch. Leoville Las Cases St. Julien 2eme CC 1934	302	Ch. Mouton Rothschild Pauillac 1er CC 1989	11
Ch. Leoville Las Cases St. Julien 2eme CC 1937	303	Ch. Mouton Rothschild Pauillac 1er CC 1989	9
Ch. Leoville Las Cases St. Julien 2eme CC 1975	304	Ch. Mouton Rothschild Pauillac 1er CC 1990	8
Ch. Leoville Las Cases St. Julien 2eme CC 1975	305	Ch. Mouton Rothschild Pauillac 1er CC 1992	5
Ch. Leoville Las Cases St. Julien 2eme CC 1976	306	Ch. Mouton Rothschild Pauillac 1er CC 1992	7
Ch. Leoville Las Cases St. Julien 2eme CC 1982	307	Ch. Mouton Rothschild Pauillac 1er CC 1992	6
Ch. Leoville Las Cases St. Julien 2eme CC 1989	308	Ch. Mouton Rothschild Pauillac 1er CC 1993	4
Ch. L'Evangile Pomerol AC 1994	286	Ch. Mouton Rothschild Pauillac 1er CC 1994	3
Ch. Ludon Pomies Agassac Haut Medoc AC 1995	309	Ch. Mouton Rothschild Pauillac 1er CC 1994	2
Ch. Lynch Bages Pauillac 5eme CC 1985	310	Ch. Mouton Rothschild Pauillac 1er CC 1996	1
Ch. Lynch Bages Pauillac 5eme CC 1989	311		
Ch. Magdelaine St. Emilion 1er GCC B 1928	312	Ch. Palmer	
Ch. Magdelaine St. Emilion 1er GCC B 1928	313	Margaux 3eme CC 1981	334
Ch. Malartic Lagraviere Pessac Leognan CC 2008	183	Margaux 3eme CC 1985	335
Ch. Malartic Lagraviere Pessac Leognan CC 2009	314	Margaux 3eme CC 1928 laut Kellerschild	333
Ch. Malescot St. Exupery Margaux 3eme CC 1975	315	Margaux 3eme CC 1928 laut Kellerschild	328
Ch. Margaux Margaux 1er CC 1900	80	Margaux 3eme CC 1928 laut Kellerschild	329
Ch. Margaux Margaux 1er CC 1922	79	Margaux 3eme CC 1928 laut Kellerschild	330
Ch. Margaux Margaux 1er CC 1922	78	Margaux 3eme CC 1928 laut Kellerschild	331
Ch. Margaux Margaux 1er CC 1931	77	Margaux 3eme CC 1928 laut Kellerschild	332
Ch. Margaux Margaux 1er CC 1966	76		
Ch. Margaux Margaux 1er CC 1966	75	Ch. Pape Clement Pessac Leognan CC 1988	336
Ch. Margaux Margaux 1er CC 1969	74	Ch. Pape Clement Pessac Leognan CC 2004	337
Ch. Margaux Margaux 1er CC 1973	73	Ch. Pavie St. Emilion GCC 1919	338
Ch. Margaux Margaux 1er CC 1973	72	Ch. Pavie St. Emilion GCC 1938	339
Ch. Margaux Margaux 1er CC 1974	71	Ch. Pedesclaux Pauillac 5eme CC 1961	340
Ch. Margaux Margaux 1er CC 1979	70	Ch. Petrus Pomerol AC 1967	119
Ch. Margaux Margaux 1er CC 1993	69	Ch. Petrus Pomerol AC 1974	118
Ch. Margaux Margaux 1er CC 1995	66	Ch. Petrus Pomerol AC 1977	117
Ch. Margaux Margaux 1er CC 1995	68	Ch. Petrus Pomerol AC 1984	116
Ch. Margaux Margaux 1er CC 1995	67	Ch. Phelan Segur St. Estephe CGB Except. 2010	209
Ch. Margaux Margaux 1er CC 1996	208	Ch. Pichon Baron Pauillac 2eme CC 1994	341
Ch. Margaux Margaux 1er CC 1997	65	Ch. Pichon Baron Pauillac 2eme CC 2003	342
Ch. Maucaillou Moulis CB 1996	316	Ch. Pichon Comtesse Pauillac 2eme CC 1985	343
Ch. Maugey Bordeaux AC 1996	317	Ch. Pichon Comtesse Pauillac 2eme CC 1985	344
Ch. Maugey Bordeaux AC 1996	318	Ch. Pichon Comtesse Pauillac 2eme CC 1989	345
Ch. Maugey Bordeaux AC 1996	319	Ch. Pichon Comtesse Pauillac 2eme CC 1996	185
Ch. Maugey Bordeaux AC 1996	320	Ch. Pichon Comtesse Pauillac 2eme CC 2011	346
Ch. Maugey Bordeaux AC 1997	184	Ch. Pomies Agassac Ludon	
Ch. Maugey Bordeaux AC 1997	321	Haut Medoc CB Sup. 1945	347
Ch. Maugey Bordeaux AC 1997	322	Ch. Pontet Canet Pauillac 5eme CC 1949	348
Ch. Maugey Bordeaux AC 1999	323	Ch. Pontet Canet Pauillac 5eme CC 2005	210
Ch. Maugey Bordeaux AC 2000	324	Ch. Pontet Canet Pauillac 5eme CC 2008	349
Ch. Montrose St. Estephe 2eme CC 1997	325	Ch. Pontet Canet Pauillac 5eme CC 2010	211
Ch. Montrose St. Estephe 2eme CC 2000	326	Ch. Potensac Medoc CGB 2005	186
Ch. Montrose St. Estephe 2eme CC 2001	327	Ch. Potensac Medoc CGB 2005	187
Ch. Mouton Rothschild Pauillac 1er CC 1937	37	Ch. Potensac Medoc CGB 2005	188
Ch. Mouton Rothschild Pauillac 1er CC 1945	36	Ch. Rausan Segla Margaux 2eme CC 1937	350
Ch. Mouton Rothschild Pauillac 1er CC 1945	35	Ch. Ripeau St. Emilion GCC 1922	351
Ch. Mouton Rothschild Pauillac 1er CC 1952	34	Ch. Siran Margaux CB Sup. 1919	352
Ch. Mouton Rothschild Pauillac 1er CC 1959	33	Ch. Siran Margaux CB Sup. 1919	353
Ch. Mouton Rothschild Pauillac 1er CC 1962	32	Ch. Siran Margaux CB Sup. 1929	354
Ch. Mouton Rothschild Pauillac 1er CC 1964	31	Ch. Siran Margaux CB Sup. 1929	355
Ch. Mouton Rothschild Pauillac 1er CC 1966	30	Ch. Sociando Mallet Haut Medoc CB 2002	356
		Ch. Sociando Mallet Haut Medoc CB 2005	212

Ch. Talbot St. Julien 4eme CC 1982	357	Bouvier, Rene	
Ch. Talbot St. Julien 4eme CC 1982	358	Gevrey Chambertin Racines du Temps 2005	1100
Ch. Talbot St. Julien 4eme CC 2009	189	Calvet Musigny GC 1968	1099
Ch. Teyssier Les Asteries St. Emilion GC 2005	359	Cathiard, Sylvain	
Ch. Tour de Pez St. Estephe CB 2005	190	Romanee St. Vivant GC 2003	401
Ch. Troplong Mondot St. Emilion GCC 1988	125	Vosne Romanee 1er Cru Aux Malconsorts 2003	402
Ch. Trotanoy Pomerol AC 1983	124	Vosne Romanee 1er Cru Aux Malconsorts 2003	403
Ch. Trotanoy Pomerol AC 2014	213	Vosne Romanee 1er Cru Aux Malconsorts 2004	404
Ch. Vieux Taillefer Pomerol AC 1995	191	Vosne Romanee 1er Cru Aux Malconsorts 2004	405
Ch. Vieux Taillefer Pomerol AC 1995	192	Vosne Romanee 1er Cru Aux Malconsorts 2004	406
Clos La Fleur Figeac St. Emilion AC 1995	193	Vosne Romanee 1er Cru Aux Malconsorts 2006	407
Clos Toulifaul Pomerol AC 1995	194	Vosne Romanee 1er Cru Aux Malconsorts 2007	408
Domaine de Chevalier Graves CC 1982	360	Vosne Romanee 1er Cru Aux Reignots 2009	409
La Chapelle de Calon St. Estephe AC 1996	361		
La Demoiselle de Sociando Mallet		Caves Maxims de Paris	
Zweitw. von Sociando Mallet 1994	362	Chambertin GC 1949	1098
Les Forts de Latour Zweitw. von Ch. Latour 1988	64	Chambertin GC 1949	1097
No.2 du Ch. Lafon Rochet		Chambertin GC 1949	1096
Zweitw. von Ch. Lafon Rochet 1996	363	Latricieres Chambertin GC 1934	1095
No.2 du Ch. Lafon Rochet		Musigny GC 1934	1094
Zweitw. von Ch. Lafon Rochet 1996	364		
Vieux Ch. Certan Pomerol AC 1986	128	Chambolle Musigny Clos de L'Orme 2007	1093
Vieux Ch. Certan Pomerol AC 1988	127	Chanson Beaune 1er Clos des Mouches 2010	1092
Vieux Ch. Certan Pomerol AC 2000	126		
SÜSSE BORDEAUX SAUTERNES			
Ch. Doisy Daene Sauternes 2eme CC 1945	737	Clos Frantin	
Ch. D'Yquem Sauternes 1er GCC 1914	743	Echezeaux GC 1985	1091
Ch. D'Yquem Sauternes 1er GCC 1929	742	Echezeaux GC 1985	1090
Ch. D'Yquem Sauternes 1er GCC 1958	741	Echezeaux GC 1985	1089
Ch. D'Yquem Sauternes 1er GCC 1989	740	Vosne Romanee 1er Cru Les Malconsorts 1990	1088
Ch. D'Yquem Sauternes 1er GCC 1991	739	Vosne Romanee 1er Cru Les Malconsorts 1990	1087
Ch. D'Yquem Sauternes 1er GCC 1999	738		
Ch. Guiraud Sauternes 1er CC 1945	736	Collas, Alexis Bonnes Mares GC 1937	1085
Ch. Guiraud Sauternes 1er CC 2011	195	Collas, Alexis Bonnes Mares GC 1937	1086
Ch. La Tour Blanche Sauternes 1er CC 1947	735	Comte Armand	
Ch. La Tour Blanche Sauternes 1er CC 1961	734	Pommard 1er Cru Clos des Epeneaux 1992	400
Ch. Lafaurie Peyraguey Sauternes 1er GCC 1933	733	Comte de Vogüe Chambolle Musigny 1er Cru 1994	399
Ch. Rayne Vigneau Sauternes 1er CC 1928	732	Comte de Vogüe Chambolle Musigny AC 1990	398
Ch. Rayne Vigneau Sauternes 1er CC 1941	731	Comte de Vogüe Musigny GC 2007	397
Ch. Rayne Vigneau Sauternes 1er CC 1967	730		
Ch. Rayne Vigneau Sauternes 1er CC 1967	729	Confuron, Jean Jacques	
Ch. Rayne Vigneau Sauternes 1er CC 2000	728	Clos Vougeot GC 2003	395
Ch. Rieussec Sauternes 1er CC 1933	727	Romanee St. Vivant GC 2003	394
Ch. Suduiraut Sauternes 1er CC 1961	726	Vosne Romanee 1er Cru Les Beaux Monts 2016	396
WEISSE BORDEAUX WHITE BORDEAUX			
Ch. Carbonnieux Blanc Pessac Leognan CC 1954	725		
Ch. Cos D'Estournel Bordeaux Blanc 2010	724	De Canniere, Jules	
Ch. Cos D'Estournel Bordeaux Blanc 2011	723	Vosne Romanee 1er Cru Les Beaux Monts 1926	1084
Ch. Pape Clement Blanc Pessac Leognan CC 2012	722	Vougeot Le Clos de Vougeot GC 1929	1083
Ch. Pape Clement Blanc Pessac Leognan CC 2012	721		
Ch. Smith Haut Lafitte Blanc Pessac Leognan CC 2012	720	Domaine de la Romanee Conti	
Domaine de Chevalier Blanc Graves CC 2012	719	Grands Echezeaux GC 1961	377
Domaine de Chevalier Blanc Graves CC 2012	718	La Romanee Conti GC 1975	371
BURGUND BURGUNDY			
ROTE BURGUNDER RED BURGUNDY			
Arlaud Bonnes Mares GC 2002	418	La Romanee Conti GC 1979	370
Boillot, Henri Bonnes Mares GC 2006	410	La Tache GC 1971	372
Boillot, Henri Bonnes Mares GC 2009	411	Richebourg GC 1953	376
Boillot, Henri Chambertin Clos de Beze GC 2010	412	Richebourg GC 1955	375
Boillot, Henri Chambertin GC 2009	413	Richebourg GC 1971	374
Boillot, Henri Chambertin GC 2011	414	Richebourg GC 1971	373
Boillot, Henri Charmes Chambertin GC 2005	415		
Boillot, Henri Charmes Chambertin GC 2006	416	DRC Cheillot Tache Romanee 1929	378
Boillot, Henri Volnay 1er Cru Caillerets 2005	417	Drouhin, Joseph Grands Echezeaux GC 1969	419
Bonneau du Martray Corton GC 2010	1103		
Bouchard Pere et Fils		Dugat Py, Bernard	
Beaune 1er Cru Greves Vigne de L'Enfant Jesus 1976	1102	Gevrey Chambertin 1er Cru VV 2008	420
Bouley, J.M. Pommard 1er Cru Les Rugiens 2010	1101	Gevrey Chambertin Cuvee Coeur de Roy 2008	421
		Duroche	
		Chambertin Clos de Beze GC 1984	422
		Chambertin Clos de Beze GC 1989	423
		Gevrey Chambertin 1er Cru Lavaut St. Jacq.1990	424
		Gevrey Chambertin 1er Cru Lavaut St. Jacq.1990	425
		Engel, Rene Clos Vougeot GC 1984	426
		Fourrier Gevrey Chambertin VV 2006	427
		Gaunoux, Michel	
		Pommard 1er Cru Grands Epenots 1981	428
		Pommard 1er Cru Grands Epenots 1981	429
		Germain Beaune 1er Cru Les Aigrots 2010	430

Gros, Anne		Meo Camuzet	
Chambolle Musigny 1er Cru La Combe d'Orveau 2012	393	Clos de Vougeot GC 2006	440
Chambolle Musigny 1er Cru La Combe d'Orveau 2014	392	Nuits St. Georges 1er Cru Aux Murgers 2004	441
Clos de Vougeot GC Grand Maupertui 2014	391	Nuits St. Georges 1er Cru Aux Murgers 2004	442
Echezeaux Les Loachaussees 2012	390	Nuits St. Georges AC 2004	443
Echezeaux Les Loachaussees 2014	389		
Gros, Fr. et S. Clos de Vougeot GC Musigni 2003	388	Millot, Jean Marc Echezeaux GC 2002	1057
Hospices de Beaune - Rossignol		Millot-Battault, Pierre	
Corton GC Cuvee Docteur Peste 1983	1082	Pommard 1er Cru Rugiens 1985	1056
		Volnay 1er Cru Santenots 1985	1055
Hospices de Beaune- de Champs			
Corton GC Cuvee Docteur Peste 1989	1081	Mongeard Mugneret Echezeaux GC 1981	1054
Nuits St. Georges 1er Cru Les Porets 1989	1080	Montille, Hubert de	
Nuits St. Georges 1er Cru Les Porets 1989	1079	Volnay 1er Cru Les Champans 1993	1053
		Volnay 1er Cru Les Taillepieds 1993	1052
Hudelot Noellat Richebourg GC 2000	1078		
Hudelot Noellat Richebourg GC 2001	387	Morin Pere & Fils Pommard 1934	1051
Hudelot Noellat Richebourg GC 2002	386	Mortet, Denis Chambertin GC 2009	1050
Hudelot Noellat Romanee St. Vivant GC 2002	385	Mortet, Denis Clos de Vougeot GC 2009	1049
Jaboulet Vercherre Echezeaux 1977	1077	Mugneret, Gerard	
Jaboulet Vercherre Echezeaux 1977	1076	Chambolle Musigny 1er Cru Les Charmes 2000	1048
Jayer, Jacqueline Echezeaux GC 1986	1075	Peirazeau Groffier, Roger	
Joliet Fixin 1er Cru Clos de la Perriere 2008	1074	Chambertin Clos de Beze GC 1974	1047
Latour, Louis Volnay 1er Cru Les Caillerets 1934	1073		
Leroy Clos de Vougeot GC 2009	368	Pernin Rossin	
Leroy Clos de Vougeot GC 2009	369	Morey St. Denis 1er Cru Les Monts Luisants 1996	1046
Leroy Latricieres Chambertin GC 2009	367	Nuits St. Georges 1er Cru La Richemone 1996	1045
Leroy Richebourg GC 2007	366		
Leroy Richebourg GC 2007	365	Perrot Minot	
		Chamb. Musigny 1er Cru La Combe d'Orveau 2004	474
Liger Belair, Thibault		Chamb. Musigny 1er Cru La Combe d'Orveau 2005	473
Vosne Romanee 1er Cru Les Petits Monts 2004	1072	Chamb. Musigny 1er Cru La Combe d'Orveau 2007	472
Vosne Romanee 1er Cru Les Petits Monts 2006	1071	Chamb. Musigny 1er Cru La Combe d'Orveau 2008	471
		Chambolle Musigny VV 2005	470
Maniere Noiro		Chambolle Musigny VV 2008	469
Echezeaux GC 1999	450	Chapelle Chambertin GC 2004	468
Nuits St. Georges 1er Cru Les Boudots 1999	451	Chapelle Chambertin GC 2005	467
Nuits St. Georges 1er Cru Les Boudots 1999	452	Chapelle Chambertin GC 2006	466
Nuits St. Georges 1er Cru Les Boudots 1999	453	Chapelle Chambertin GC 2007	465
Nuits St. Georges 1er Cru Les Damodes 1996	1070	Chapelle Chambertin GC 2008	464
Nuits St. Georges 1er Cru Les Damodes 1996	1069	Charmes Chambertin GC 1998	463
Nuits St. Georges 1er Cru Les Damodes 1996	1068	Gevrey Chambertin 1er Cru Les Cazetiers 2004	462
Nuits St. Georges 1er Cru Les Damodes 1996	1067	Mazis Chambertin GC 2008	461
Vosne Romanee 1er Cru Les Suchots 1996	444	Mazoyeres Chambertin GC 2004	460
Vosne Romanee 1er Cru Les Suchots 1996	445	Mazoyeres Chambertin GC 2005	459
Vosne Romanee 1er Cru Les Suchots 1996	446	Mazoyeres Chambertin GC 2007	458
Vosne Romanee 1er Cru Les Suchots 1996	447	Mazoyeres Chambertin GC 2008	457
Vosne Romanee 1er Cru Les Suchots 1999	448	Morey St. Denis La Rue de Vergy 2006	476
Vosne Romanee 1er Cru Les Suchots 1999	449	Vosne Romanee 1er Cru Les Beaux Monts 2009	475
Vosne Romanee 1er Cru Les Suchots 1999	1066	Vosne Romanee 1er Cru Les Beaux Monts 2010	1044
Vosne Romanee 1er Cru Les Suchots 1999	1065		
Vosne Romanee 1er Cru Les Suchots 1999	1064	Prieur, Jacques Musigny GC 2011	1043
Vosne Romanee 1er Cru Les Suchots 1999	1063	Rapet Corton GC Le Pougets 2002	1042
Vosne Romanee 1er Cru Les Suchots 1999	1062	Rapet Corton GC Le Pougets 2003	1041
Vosne Romanee 1er Cru Les Suchots 1999	1061	Remoissenet Charmes Chambertin GC 2011	1040
Vosne Romanee 1er Cru Les Suchots 1999	1060	Roumier, Georges Chambolle Musigny AC 1987	1039
Maniere, Richard Echezeaux GC 1998	454	Rousseau, Armand	
Maniere, Richard Echezeaux GC 1998	455	Chambertin Clos de Beze GC 2015	380
Maniere, Richard Echezeaux GC 1998	456	Chambertin GC 1985	379
Maniere, Richard Echezeaux GC 1998	1059	Charmes Chambertin GC 1993	384
Maniere, Richard Echezeaux GC 1998	1058	Charmes Chambertin GC 2015	383
		Charmes Chambertin GC 2015	382
Marquis D'Angerville		Gevrey Chambertin 1er Cru Lavaux St. Jacques 2015	381
Volnay 1er Cru Clos des Ducs 1971	431		
Volnay 1er Cru Clos des Ducs 1994	432	Thenard	
Volnay 1er Cru Clos des Ducs 1994	433	Givry 1er Cru Clos du Cellier Aux Moines 2010	1038
Volnay 1er Cru Les Taillepieds 1994	434	Vandermeulen Nuits St. Georges 1er Cru 1926	1037
Volnay 1er Cru Les Taillepieds 1994	435		
Volnay 1er Cru Les Taillepieds 1994	436	WEISSE BURGUNDER WHITE BURGUNDY	
Volnay 1er Cru Taillepieds 1992	437	Baron Thenard Montrachet GC 1990	717
Volnay 1er Cru Taillepieds 1992	438	Bouchard Pere et Fils	
Volnay 1er Cru Taillepieds 1992	439	Chevalier Montrachet GC 2014	716
		Le Montrachet GC 1988	715

Clerc, Henri			
Puligny Montrachet 1er Cru Les Folatieres 1988	714		
Clerget Buffet Chevalier Montrachet GC 1934	713		
Coche Dury Meursault 1er Cru Genevrieres 2014	712		
Coche Dury Meursault AC 2015	711		
Coche Dury Meursault AC 2015	710		
Colin Deleger, Michel Chevalier Montrachet GC 1996	709		
Comtes Lafon Meursault 1er Cru Genevrieres 2011	708		
Comtes Lafon Meursault 1er Cru Genevrieres 2015	707		
Dauvissat Chablis GC Les Clos 1996	673		
Dauvissat Chablis GC Les Clos 1997	672		
Dauvissat Chablis GC Les Clos 1998	671		
Dauvissat Chablis GC Les Clos 1999	670		
Dauvissat Chablis GC Les Clos 2002	669		
Dauvissat Chablis GC Les Clos 2003	668		
Dauvissat Chablis GC Les Clos 2004	667		
DRC de Villaine, Aubert			
Hautes Cotes de Nuits blanc 2002	674		
Ente, Arnaud Meursault 1er Cru Goutte D'Or 2006	675		
Fichet, Jean Philippe			
Meursault Le Meix Sous Le Chateau 2016	706		
Jayer-Gilles Hautes Cotes de Beaune Blanc 1991	705		
Latour Giraud			
Meursault 1er Cru Genevrieres 2015	704		
Meursault Cuvee Charles Maxime 2015	701		
Meursault Cuvee Charles Maxime 2015	703		
Meursault Cuvee Charles Maxime 2015	702		
Meursault Genevrieres 1er CC des Pierre 2016	700		
Puligny Montrachet 1er Cru Champs Canet 2015	699		
Le Moine, Lucien			
Bienvenues Batard Montrachet GC 2012	698		
Criots Batard Montrachet GC 2013	697		
Lefflaive, Domaine			
Batard Montrachet GC 2000	696		
Chevalier Montrachet GC 1995	695		
Chevalier Montrachet GC 1996	694		
Puligny Montrachet 1er Cru Les Pucelles 1996	693		
Moreau, Bernard			
Chassagne Montrachet 1er CG Ruchottes 2009	692		
Pernot, Paul			
Batard Montrachet GC 2008	690		
Batard Montrachet GC 2008	691		
Bienvenues Batard Montrachet GC 2008	689		
Bienvenues Batard Montrachet GC 2008	688		
Ponsot			
Morey St. Denis Clos des Monts Luisants 1996	687		
Prieur, Jacques Le Montrachet GC 2011	686		
Prieur, Jacques Le Montrachet GC 2013	685		
Ramonet Bienvenue Batard Montrachet GC 1995	684		
Rapet Corton Charlemagne GC 2011	683		
Raveneau			
Chablis 1er Cru Chapelot 2004	666		
Chablis 1er Cru Chapelot 2008	665		
Chablis 1er Cru Chapelot 2008	664		
Chablis 1er Cru Chapelot 2014	663		
Chablis 1er Cru Butteaux 2015	662		
Chablis 1er Cru Montee de Tonnerre 2014	661		
Roulot, Guy Meursault Les Tillets 2001	682		
Roulot, Guy Meursault Les Tillets 2001	681		
Roulot, Guy Meursault Les Tillets 2002	680		
Sauzet, Etienne			
Chevalier Montrachet GC 2007	679		
Puligny Montrachet 1er Cru Les Combettes 2010	678		
Seguin Manuel Batard Montrachet GC 1929	677		
Villamont, Henri de			
Chablis GC Collection Docteur Barolet 1943	676		
CHAMPAGNER CHAMPAGNE			
Bara, Paul Annonciade Bouzy GC 2004		623	
Bara, Paul Annonciade Bouzy GC 2004		622	
Bara, Paul Annonciade Bouzy GC 2005		621	
Bara, Paul Annonciade Bouzy GC 2005		620	
Bara, Paul Comtesse Marie de Frane GC 2005		619	
Bara, Paul Comtesse Marie de Frane GC 2005		618	
Feuillatte, Nicolas			
Cuvee 225 Millesime Brut 2008		615	
Cuvee 225 Millesime Brut 2008		617	
Cuvee 225 Millesime Brut 2008		616	
GC Blanc de Blancs Brut Millesime 2006		614	
Palmes d'Or Champagne Brut 2006		613	
G.H. Mumm Rene Lalou 1975		612	
Guillemot Blanc de Noirs Brut Rose NV		606	
Guillemot Blanc de Noirs Brut Rose NV		611	
Guillemot Blanc de Noirs Brut Rose NV		610	
Guillemot Blanc de Noirs Brut Rose NV		609	
Guillemot Blanc de Noirs Brut Rose NV		608	
Guillemot Blanc de Noirs Brut Rose NV		607	
Hebrart, Marc			
Rive Gauche Rive Droite GC Extra Brut 2011		605	
Special Club 1er Cru Brut 2011		604	
Heidsieck Blanc des Millenaires Brut 1995		603	
Henriot Cuvee des Enchanteleurs 1998		602	
Henriot Cuvee des Enchanteleurs 1998		601	
Krug Grande Cuvee NV		600	
Krug Grande Cuvee NV		599	
Lancelot Pienne			
Marie Lancelot Cramant GC 2009		598	
Marie Lancelot Cramant GC 2009		597	
Perceval Brut 2009		596	
Perceval Brut 2009		595	
Table Ronde GC Extra Brut NV		594	
Table Ronde GC Extra Brut NV		593	
Laurent Perrier Grand Siecle 1990		592	
Laurent Perrier Grand Siecle Grande Cuvee NV		591	
Laurent Perrier Grand Siecle Grande Cuvee NV		590	
Moet & Chandon			
Brut 1914 MWC Slip Lable		589	
Brut Imperial NV		588	
Coronation Cuvee A.D. 1953 1943		587	
Dom Perignon 1964		586	
Dom Perignon 1964		585	
Dom Perignon 1971		584	
Dom Perignon 1980		583	
Dom Perignon 1980		582	
Dom Perignon 1982		581	
Dom Perignon 1985		580	
Dom Perignon 1988		579	
Dom Perignon 1988		578	
Dom Perignon 1988		577	
Dom Perignon 1990		576	
Dom Perignon 1990		575	
Perrier Jouet Belle Epoque 1982		660	
Perrier Jouet Belle Epoque 1982		659	
Perrier Jouet Belle Epoque 1983		658	
Perrier Jouet Belle Epoque 1985		657	
Perrier Jouet Belle Epoque 1995		656	
Perrier Jouet Belle Epoque 1995		655	
Perrier Jouet Belle Epoque 1995		654	
Perrier Jouet Belle Epoque 1996		653	
Perrier Jouet Belle Epoque Rose 1982		652	
Philipponnat Clos des Goisses 1991		651	
Pol Roger Brut Rose 1982		650	
Pommery Cuvee Louise 2003		649	
Roederer Brut 1983		648	
Ruinart Dom Ruinart 1986		647	

Seleque, Jean Marc		Remy Martin Cognac Fine Champagne Extra NV	957
Partition Extra Brut 2008	646	Remy Martin Cognac Fine Champagne Extra NV	956
Partition Extra Brut 2008	645	Remy Martin Extra Perfection de Remy Martin NV	955
		Rouillet Fransac Cognac Extra Old NV	954
Selosse, J. Blanc de Blancs GC Brut 1990	644	Tesseron Lot Nr. 29 Tresor NV	953
Selosse, J. GC Blanc de Blancs Brut Origine NV	643		
Soutiran, A. Signature Brut GC NV	642	JURA	
Soutiran, A. Signature Brut GC NV	641		
Soutiran, A. Signature Brut GC NV	640	Macle, Jean Chateau Chalon Vin de Garde 1989	997
Soutiran, A. Signature Brut GC NV	639	Macle, Jean Chateau Chalon Vin de Garde 1990	996
Taittinger Comtes de Champagne 1988	638		
Taittinger Comtes de Champagne 1995	637	MADIRAN	
Taittinger Comtes de Champagne 1998	636		
Taittinger Comtes de Champagne 2006	635	Ch. Bouscasse Madiran AC 1994	1036
Taittinger Comtes de Champagne Rose 2006	634		
Veuve Clicquot Brut 1926	633	RHONE	
Veuve Clicquot La Grande Dame 1985	632	ROTE RHONE RED RHONE	
Veuve Clicquot La Grande Dame 1985	631		
Veuve Clicquot La Grande Dame 1993	630	Allemand, Thierry Cornas Chaillot 1996	494
Veuve Clicquot La Grande Dame 1993	629	Allemand, Thierry Cornas Chaillot 1997	493
Veuve Clicquot La Grande Dame 1995	628	Allemand, Thierry Cornas Chaillot 2006	492
Veuve Clicquot La Grande Dame 2006	627	Allemand, Thierry Cornas Chaillot 2007	491
Veuve Clicquot Vintage Reserve 1993	626	Allemand, Thierry Cornas Chaillot 2008	490
Veuve Clicquot Vintage Reserve 1995	625	Allemand, Thierry Cornas Chaillot 2009	489
Veuve Clicquot Vintage Reserve 1998	624	Allemand, Thierry Cornas Reynard 1996	488
		Allemand, Thierry Cornas Reynard 1997	487
		Allemand, Thierry Cornas Reynard 2005	486
		Allemand, Thierry Cornas Reynard 2006	485
		Allemand, Thierry Cornas Reynard 2008	484
		Allemand, Thierry Cornas Reynard 2009	483
		Ch. Beaucastel	
COGNAC		Chateauneuf du Pape 2009	479
Ch. Chesnel		Chateauneuf du Pape 2011	480
Cognac Fine Champagne Napoleon 1947	951	Chateauneuf du Pape Hommage a J. Perrin 1999	481
Courvoisier Cognac Initiale Extra NV	950		
		Chapoutier Ermitage Le Pavillon 1999	482
Coutanseaux		Chave, Jean Louis Hermitage AC 2005	477
Cognac Napoleon Reserve Imperiale NV	949	Chave, Jean Louis Hermitage AC 2013	478
Cognac Napoleon Reserve Imperiale NV	948	Clos des Papes Chateauneuf du Pape 2008	524
		Clos des Papes Chateauneuf du Pape 2008	523
Croizet Cognac Fine Champagne Bonaparte 1914	947	Clos des Papes Chateauneuf du Pape 2012	522
Darandal Cognac Napoleon Reserve Speciale 1927	946	Clos du Caillou Chateauneuf du Pape Res. 1999	521
Fillioux, Jean		Clos Saint Jean Chateauneuf du Pape 2015	519
1er CG Champagne Reserve Franz Keller NV	945	Clos Saint Jean Chateauneuf du Pape 2015	520
Frapin Tres Vieille Grande Champagne Reserve NV	944	Clos Saint Jean Deus ex Machina 2011	518
Fromy Cognac Fine Champagne Imperium NV	943		
Gourry de Chadeville 1er Cru Reserve Familiale NV	942	Domaine de la Solitude	
Grosperrier, Jean Cognac Petite Champagne 1958	941	Chateauneuf du Pape Cuvee Cornelia Constanza 2007	517
Hardy		Chateauneuf du Pape Cuvee Cornelia Constanza 2009	515
Grande Champagne Cognac Res. de la Famille NV	940	Chateauneuf du Pape Cuvee Cornelia Constanza 2009	516
Hennessy Cognac Paradis NV	939		
Hennessy Cognac Paradis Extra NV	938	Guigal Cote Rotie La Turque 1999	514
Hennessy Cognac Paradis Rare NV	937	Jaboulet Aine Hermitage unbekannt	513
Hennessy Cognac Paradis Rare NV	936	Jaboulet Aine Hermitage unbekannt	512
Hennessy XO NV	935	Jaboulet Aine Hermitage la Chapelle 1955	511
Hine Triomphe Tres Vieille Grande Champ. Cognac NV	934	Jamet Cote Rotie 1997	510
		Jamet Cote Rotie 1999	509
Kelt		Jamet Cote Rotie Cote Brune 1992	508
Cognac Grande Champ. Christopher Columbus NV	932	Jamet Cote Rotie Cote Brune 1996	507
Cognac Grande Champ. Christopher Columbus NV	933	Levet Cote Rotie Amethyste 2015	506
		Ogier, Stephane Cote Rotie Lancement 2012	505
Larsen Cognac XO Extra D'Or NV	971	Paris, Vincent Cornas La Geynale 2015	503
Lheraud Cognac Fine Petite Champagne		Paris, Vincent Cornas La Geynale 2015	504
Tres Vieille Reserve du Paradis NV	970	Pochon, E. Crozes Hermitage Ch. Curson 2003	502
Lheraud Cognac Tres Vieille Reserve Du Paradis NV	969	Rostaing, R. Cote Rotie Cote Blonde 1993	501
Lheraud Cognac Tres Vieux Lasdoux 1940	968	Sorrel, Marc Hermitage AC 2015	500
Martell Creation Grand Extra NV	967	Sorrel, Marc Hermitage AC 2015	499
		Sorrel, Marc Hermitage Le Greal 2014	498
Maxim's de Paris Cognac Grande Fine Champagne		Tardieu Laurent Hermitage 2010	497
Reserve du Prince Eugene NV	966	Usseglio, Pierre	
Maxim's de Paris Fine Cognac		Chateauneuf du Pape Cuvee de mon Aieul 2004	496
Reserve de l'Omnibus NV	965	Vieille Julienne Chateauneuf du Pape 2003	495
Napoleon Cognac Fine Reserve 50 Ans D'Age NV	952	WEISSE RHONE WHITE RHONE	
Peuchet & Cie			
Grande Champagne Reserve de L'Empereur 1900	964	Chapoutier Ermitage Le Meal 1998	995
Prunier Cognac NV	963	Chapoutier Ermitage Le Meal 1998	994
Remy Martin 1724 - 1999 1999	962		
Remy Martin Cognac Fine Champagne Extra NV	959		
Remy Martin Cognac Fine Champagne Extra NV	961		
Remy Martin Cognac Fine Champagne Extra NV	960		
Remy Martin Cognac Fine Champagne Extra NV	958		

ITALIEN | ITALY

FRIAUL | FRIULI

Borgo del Tiglio Collio Chardonnay Selezione 2015	1026
Borgo del Tiglio Rosso della Centa 2011	1138

KAMPANIEN | CAMPANIA

Galardi Terra di Lavoro Roccamonfina 2007	1139
---	------

PIEMONTE | PIEMONTE

Alario, Claudio Barolo Sorano 2013	1260
Borgogno, Giacomo Barolo Riserva 1947	1259
Borgogno, Giacomo Barolo Riserva 1947	1258
Borgogno, Giacomo Barolo Riserva 1964	1257
Borgogno, Giacomo Barolo Riserva Speciale 1955	1256
Burlotto Barolo Monvigliero 2008	1255
Cascina Bruni Barolo Pilone 1995	1254

Cavallotto

Barolo Bricco Boschis 1997	1253
Barolo Bricco Boschis 1999	1252
Barolo Bricco Boschis Vig. Colle Sudovest Ris. 1991	1251
Barolo Bricco Boschis Vig. Punta Marcello Ris. 1993	1250
Barolo Bricco Boschis Vig. Punta Marcello Ris. 1993	1249
Barolo Bricco Boschis Vig. San Giuseppe Ris. 1979	1248
Barolo Bricco Boschis Vig. San Giuseppe Ris. 1989	1247
Barolo Bricco Boschis Vig. San Giuseppe Ris. 1996	1246
Barolo Bricco Boschis Vig. San Giuseppe Ris. 1997	1245
Barolo Bricco Boschis Vig. San Giuseppe Ris. 1997	1244
Barolo Bricco Boschis Vig. San Giuseppe Ris. 1993	1243
Barolo Riserva Bricco Boschis 1985	1242
Barolo Vignolo Riserva 2000	1241

Clerico, Domenico

Barolo Ciabot Mentin Ginestra 2005	1240
Cogno, Elvio Barolo Ravera 1994	1239

Conterno Fantino

Barolo Castelletto Vigna Pressenda 2013	1168
Barolo Sori Ginestra 2005	1167

Conterno, Aldo

Barolo 1994	1166
Barolo 1994	1165
Barolo 1996	1164
Barolo Cicala 1995	1162
Barolo Cicala 1996	1161
Barolo Colonnello 1989	1163
Barolo Colonnello 1996	1160
Barolo Granbussia Riserva 1974	1159
Barolo Granbussia Riserva 2001	1158

Conterno, Giacomo

Barbera D'Alba Cascina Francia 1997	1155
Barbera D'Alba Cascina Francia 1999	1154
Barbera D'Alba Cascina Francia 2000	1153
Barbera D'Alba Cascina Francia 2000	1152
Barbera D'Alba Cascina Francia 2012	1151
Barolo Cascina Francia 1987	1149
Barolo Cascina Francia 1993	1148
Barolo Cascina Francia 1994	1147
Barolo Cascina Francia 1995	1146
Barolo Cascina Francia 1997	1145
Barolo Monfortino Riserva 1990	1144
Barolo Monfortino Riserva 1990	1143
Barolo Monfortino Riserva 1990	1142
Barolo Monfortino Riserva 1993	1141
Barolo Monfortino Riserva 1993	1140
Freisa della Cascina Francia 1999	1157
Freisa della Cascina Francia 2000	1156

Fenocchio, Giacomo

Barolo Bussia 1996	1238
Barolo Bussia 1997	1237
Barolo Bussia 1997	1236

Fenocchio, Giacomo

Barolo Bussia 1999	1235
Barolo Bussia 2000	1234
Barolo Bussia 2004	1233
Barolo Bussia 2007	1232
Barolo Bussia Riserva 1998	1231
Barolo Cannubi 2008	1230
Barolo Villero 1998	1229
Barolo Villero 1999	1228
Barolo Villero 2005	1227
Barolo Villero 2007	1226

Fenocchio, R. Barolo Pianvolvere Soprano 1994

Fontanafredda Barolo Serralunga d'Alba 1988	1225
Gaja Barbaresco Sori Tildin 1988	1224
Gaja Barolo Sperss 1988	1173
Gaja Barolo Sperss 1988	1172
Giacosa, Bruno Barbaresco 1976	1171
Giacosa, Bruno Barbaresco 1998	1170
Giacosa, Bruno Barbaresco 1998	1169
Le Piane Boca 2011	1223
Levi Grappa 1993	993
Levi Grappa 1993	992
Levi Grappa 1993	991
Levi Grappa 1993	990
Levi Grappa 1995	989
Levi Grappa 1996	988
Levi Grappa 1996	987
Levi Grappa 1999	986
Levi Grappa 2001	985
Levi Grappa 2001	984
Levi Grappa 2002	983
Levi Grappa 2007	982
Marchesi di Barolo Barolo Gia Opera Pia 1945	1222
Marchesi di Barolo Barolo Gia Opera Pia 1952	1220
Marchesi di Barolo Barolo Gia Opera Pia 1952	1221
Mascarello, Bartolo Barolo 1990	1219
Mascarello, Bartolo Barolo 2009	1218

Parusso, Armando

Barolo Bussia Vigna Munie 1992	1217
Barolo Bussia Vigna Rocche 1993	1216
Barolo Bussia Vigna Rocche 1996	1215
Barolo Mariondino 1996	1214
Barolo Piccole Vigne 1995	1213

Porro, Guido Barolo Lazzairasco 2000

Porro, Guido Barolo Lazzairasco 2000	1212
Porro, Guido Barolo Lazzairasco 2003	1211
Porro, Guido Barolo Lazzairasco 2004	1210
Porro, Guido Barolo Lazzairasco 2004	1209
Porro, Guido Barolo Lazzairasco 2004	1208
Porro, Guido Barolo Lazzairasco 2004	1207
Porro, Guido Barolo Lazzairasco 2004	1206
Porro, Guido Barolo Lazzairasco 2008	1205
Porro, Guido Barolo S. Caterina 2000	1204
Porro, Guido Barolo S. Caterina 2001	1203
Porro, Guido Barolo S. Caterina 2003	1202
Porro, Guido Barolo S. Caterina 2005	1201
Porro, Guido Barolo S. Caterina 2005	1200
Porro, Guido Barolo S. Caterina 2008	1199
Porta Rossa Barbaresco Riserva 1970	1198
Ratti, Renato Barolo Marcanasco 1989	1197
Rinaldi, Giuseppe Barolo Brunate 2014	1264
Rinaldi, Giuseppe Barolo Tre Tine 2014	1263
Sandrone, Luciano Barolo Cannubi Boschis 2010	1262
Sandrone, Luciano Barolo Le Vigne 2000	1261
Scanavino, G. Barolo 2x 1969, 3x 1971, 1x 1977	1196

Scavino, Paolo

Barolo Bric del Fiasc 1990	1195
Barolo Bric del Fiasc 1995	1194
Barolo Bric del Fiasc 2004	1193
Scavino, Paolo	
Barolo Bric del Fiasc 2006	1192
Barolo Bricco Fiasco 2006	1191
Barolo Cannubi 1992	1190

Barolo Cannubi 1994	1189
Barolo Rocche dell' Annunziata 1995	1188
Barolo Rocche dell' Annunziata Riserva 1990	1187
Barolo Rocche dell' Annunziata Riserva 1990	1186
Schiavenza Barolo Broglio 2000	1185
Schiavenza Barolo Broglio 2000	1184
Schiavenza Barolo Prapo 1998	1183
Schiavenza Barolo Prapo 1998	1182
Schiavenza Barolo Riserva 1990	1181
Sordo, F.lli Barolo Villero 1989	1180
Sordo, F.lli Barolo Villero Riserva 1990	1179
Spinetta Barolo Campe 2010	1178
Vietti Barolo Brunate 1985	1177
Vietti Barolo Brunate 1989	1176
Vietti Barolo Ravera 1999	1175
Vietti Barolo Rocche 1985	1174

SIZILIEN | SICILIA

Nicolas Grand Marsala 1850	1137
----------------------------	------

SÜDTIROL | ALTO ADIGE

Mayr, Josephus Lamarein 2009	1136
Mayr, Josephus Lamarein 2014	1135
Mayr, Josephus Lamarein 2014	1134

TOSKANA | TUSCANY

Armillia Brunello di Montalcino 2009	1133
Avignonesi Occhio di Pernice 1987	1025
Capanna Brunello di Montalcino 2007	1132
Casanova di Neri	
Brunello di Montalcino Tenuta Nuova 1995	1131
Case Basse Soldera Intistieti 1985	1130
Case Basse Soldera Intistieti 1985	1129
Castello dei Rampolla Sammarco 2013	1128
Castello dei Rampolla Vigna Alceo 1999	1127
Castello dei Rampolla Vigna Alceo 2000	1125
Castello dei Rampolla Vigna Alceo 2013	1126
Il Carnasciale Il Caberlot 2002	1124
Il Carnasciale Il Caberlot 2005	1123
Il Carnasciale Il Caberlot 2005	1122
Il Carnasciale Il Caberlot 2006	1121
Il Carnasciale Il Caberlot 2007	1120

Il Poggione

Brunello di Montalcino Riserva Vigna Paganelli 2010	1119
Brunello di Montalcino Riserva Vigna Paganelli 2010	1118
Brunello di Montalcino Riserva Vigna Paganelli 2010	1117
Brunello di Montalcino Riserva Vigna Paganelli 2010	1116

La Fiorita Brunello di Montalcino Riserva 2004	1115
Reimitz Reimitz 2013	1114
Reimitz Reimitz 2014	1113
Renieri Brunello di Montalcino 2004	1112
San Guido Sassicaia 1993	1111
Tenuta Ornellaia Ornellaia 1993	1110
Tenuta Ornellaia Ornellaia 2003	1109
Tenuta Ornellaia Ornellaia 2005	1108
Tenuta Ornellaia Ornellaia 2009	1107

VENETIEN | VENETO

Bertani Amarone 1959	1106
Dal Forno, Romano Valpolicella Superiore 1999	1105
Quintarelli Amarone 1969	1104

ÖSTERREICH | AUSTRIA

BURGENLAND

Heinrich, Gernot Salzburg 3x 2006 & 3x 2007	854
---	-----

WACHAU

Pichler, F. X.	
Dürnsteiner Kellerberg Riesl. Smaragd 1997	855

PORTUGAL

MADEIRA

Blandys Grand Cama de Lobos Solera 1864	923
Blandys Grand Cama de Lobos Solera 1864	924
Cossart Gordon Sercial Solera 1860	925

PORTWEIN | PORT

Burmester Reserva Novidade de 1922	926
Ferreirinha Porto Vargellas 1868	927
Ferreirinha Porto Vargellas 1875	928
Niepoort Garrafeira Port 1938	929
Veludo José Fernandez Cruz Tawny Port 1947	930

SETUBAL

Fonseca Moscatel Torna Viagem NV	931
----------------------------------	-----

SCHOTTLAND | SCOTLAND

Benromach

Single Highland Malt Connoisseurs Choice 1971	910
Bladnoch Scotch Single Malt Circle 1980	913
Bowmore Islay Single Malt Scotch Whisky 1974	916
Bowmore Scotch Single Malt Circle 1975	915
Bowmore Scotch Single Malt Circle 1976	914
Glamis Castle Queen Mother's 90th Birthday NV	919
Glenburgie Single Bourbon Cask 31 Years 1986	909
Glendronach Scotch Single Malt Circle 1970	908
Glenlivet Scotch Single Malt Circle 1978	907
Longmorn Scotch Single Malt Circle 1964	906
Rosebank Scotch Malt Whisky Society 1978	912
Royal Brackla Scotch Single Malt Circle 1976	918
St. Magdalene	
Single Lowland Malt Connoisseurs Choice 1966	911
Tamnavulin Scotch Single Malt Circle 1979	917

SCHWEIZ | SWITZERLAND

Donatsch Chardonnay Unique 2014	1023
Gantenbein Chardonnay 2010	1022
Studach Malanser Chardonnay 2013	1021
Studach, Thomas Chardonnay Malanser 2013	1020
Studach, Thomas Pinot Noir Malanser 2013	1024

SPANIEN | SPAIN

CALATAYUD

Hilario Mercader Humidor 30x32x42 cm (LxBxH)	920
--	-----

MALAGA

Scholtz Hermanos Malaga Solera 1885	1035
-------------------------------------	------

MALLORCA

Anima Negra Son Negre 2004	905
Anima Negra Son Negre 2005	904
Viticultors 4 Kilos 4 Kilos 2009	903

MONTILLA MORILES

Toro Albala Don PX Convento Seleccion 1946	902
--	-----

RIBERA DEL DUERO

Vega Sicilia Unico Gran Reserva 1941	866
Vega Sicilia Unico Gran Reserva 1952	865
Vega Sicilia Unico Gran Reserva 1960	864
Vega Sicilia Unico Gran Reserva 1961	863
Vega Sicilia Unico Gran Reserva 1964	862
Vega Sicilia Unico Gran Reserva 1964	861
Vega Sicilia Unico Gran Reserva 1966	860
Vega Sicilia Unico Gran Reserva 1986	859

Vega Sicilia Unico Gran Reserva 1987	858
Vega Sicilia Unico Gran Reserva 1998	857
Vega Sicilia Unico Gran Reserva 1998	856
Vega Sicilia Unico Reserva Especial NV	870
Vega Sicilia Unico Reserva Especial NV	869
Vega Sicilia Unico Reserva Especial NV	868
Vega Sicilia Unico Reserva Especial NV	867

RIOJA

CVNE Corona Semi Dulce 1939	1019
CVNE Imperial Gran Reserva 1968	898
CVNE Vina Real Gran Reserva 1970	897
CVNE Vina Real Gran Reserva 1970	896
CVNE Vina Real Gran Reserva 1976	895
CVNE Vina Real Reserva Especial 1954	894
CVNE Vina Real Reserva Especial 1962	893
de Heredia, Lopez Vina Tondonia 1954	892
de Heredia, Lopez Vina Tondonia 1954	891
de Heredia, Lopez Vina Tondonia 1964	890
de Heredia, Lopez Vina Tondonia 1964	889
de Heredia, Lopez Vina Tondonia Reserva 1966	888
La Rioja Alta Centenario Gran Reserva 1973	887
La Rioja Alta Gran Reserva 904 1964	886
La Rioja Alta Gran Reserva 904 1964	885
La Rioja Alta Gran Reserva 904 1964	884
La Rioja Alta Gran Reserva 904 1968	883
La Rioja Alta Gran Reserva 904 1968	882
Lacuesta, Martinez Reserva Especial 1922	881
Marques de Murrieta	
Castillo Ygay Reserva Especial 1925	880
Marques de Murrieta Rioja Blanco Reserva 1960	1018
Marques de Riscal Reserva 1925	879
Marques de Riscal Reserva 1938	878
Marques de Riscal Reserva 1952	877
Marques de Riscal Reserva 1955	876
Marques de Riscal Reserva 1955	875
Marques de Riscal Reserva 1964	874
Marques de Riscal Reserva 1968	873
Marques de Riscal Reserva 1968	872
Marques de Riscal Reserva 1968	871
Palacio Glorioso Reserva Especial 1959	901
Paternina, Federico Gran Reserva 1928	900
Paternina, Federico Rioja Blanco Gran Reserva 1928	1017
Roda Cirsion 2005	899

SÜDAMERIKA | SOUTHAMERICA

Lameth Rhum Millesime 1886	922
Lameth Rhum Millesime 1886	921

UKRAINE

Massandra Madeira 1952	1034
------------------------	------

UNGARN | HUNGARY

Oremus Tokaji Aszu 5 puttonyos 1975	1032
Oremus Tokaji Aszu 5 puttonyos 1975	1033
Oremus Tokaji Aszu 6 Puttonyos 1972	1031
Oremus Tokaji Aszu 6 Puttonyos 1981	1030
Oremus Tokaji Aszu 6 Puttonyos 1981	1029
Oremus Tokaji Aszu Eszencia 1983	1028
Tokajhegyalja Staatswg Tokaji Aszu Eszencia 1957	1027

USA

KALIFORNIEN | CALIFORNIA

Aubert Carneros Chardonnay Larry Hyde & Sons 2012	846
Aubert Napa Chardonnay Sugar Shack 2014	847
Aubert	
Sonoma Coast Chardonnay Ritchie Vineyard 2014	848
Sonoma Coast Pinot Noir UV-SL 2013	833
Sonoma Coast Pinot Noir UV-SL 2014	834
Dominus Proprietary Red Wine 1990	835
Dominus Proprietary Red Wine 1991	836
Dunn Howell Mountain Cabernet Sauvignon 1991	837
Dunn Napa Valley Cabernet Sauvignon 1996	838
Heitz Cabernet Sauvignon 1960	839
Heitz Marthas Vineyard Cabernet Sauvignon 1972	840
Hirsch Pinot Noir Reserve 2012	841
Kistler	
Occidental Pinot Noir Cuvee Elisabeth 2012	811
Occidental Pinot Noir Cuvee Elisabeth 2012	842
Occidental Pinot Noir SWK Vineyard 2012	843
Occidental Pinot Noir SWK Vineyard 2013	844
Occidental Pinot Noir SWK Vineyard 2014	813
Sonoma Valley Chardonnay Kistler Vineyard 2012	849
Kongsgaard Wine Chardonnay 2013	850
La Jota Vineyard Co.	
Cabernet Franc Howell Mountain 2009	845
Matriarch Napa Valley Proprietary Red Wine 2007	809
Niebaum Coppola Rubicon 1988	810
Opus One Proprietary Red Wine 1990	814
Opus One Proprietary Red Wine 1992	815
Opus One Proprietary Red Wine 1997	816
Opus One Proprietary Red Wine 1997	817
Opus One Proprietary Red Wine 1998	818
Pahlmeyer Merlot Napa Valley 1998	819
Peter Michael Chardonnay Belle Cote 2014	851
Peter Michael Chardonnay Point Rouge 2006	852
Saxum Broken Stones 2013	820
Saxum Broken Stones 2014	821
Saxum Heart Stone Vineyard 2013	822
Saxum James Berry Vineyard 2012	823
Saxum James Berry Vineyard 2013	824
Saxum James Berry Vineyard 2014	825
Shibumi Knoll	
Buena Tierra Vineyard Chardonnay 2007	853

WASHINGTON

Cayuse Grenache God only knows 2014	826
Cayuse Syrah Armada Vineyard 2013	827
Cayuse Syrah Armada Vineyard 2014	828
Cayuse Syrah Cailloux Vineyard 2012	829
K Vintners The Creator 2006	830
Quilceda Creek	
Cabernet Sauvignon 1998	831
Cabernet Sauvignon Galitzine Vineyard 2006	832

ALLGEMEINE VERSTEIGERUNGSBEDINGUNGEN

Die nachfolgenden Bedingungen werden mit der persönlichen, schriftlichen, telefonischen oder elektronischen Teilnahme an der Auktion, dem Nach- und Freihandverkauf anerkannt:

1. Die Munich Wine Company (im folgenden „Versteigerer“ genannt) führt die Versteigerung freiwillig im Namen und für Rechnung des Auftraggebers durch. Die jeweils gültige Mehrwertsteuer (derzeit 19% bzw. 7%) entfällt nur auf die Provision, die Lotgebühr und sonst entstandenen Kosten, nicht aber auf den Zuschlagsbetrag. Ist eine Katalognummer mit einem Stern versehen, so wird das betreffende Objekt im eigenen Namen und für fremde Rechnung versteigert. Bei einer Versteigerung im eigenen Namen und für fremde Rechnung entfällt die Mehrwertsteuer auf die Gesamtsumme aus Zuschlag und Aufgeld.
2. Sämtliche, den (Versteigerungs-)Katalog betreffenden Regelungen gelten in gleicher Weise für Kataloge, die mittels elektronischer Medien, insbesondere auf Internetseiten des Versteigerers bereitgestellt werden.
3. Zur Versteigerung gelangende Gegenstände können vor der Versteigerung, während der jeweiligen Vorbereitungszeit, sowohl im Auktionshaus wie auch nach Absprache im Lager besichtigt und geprüft werden. Sämtliche Gegenstände sind gebraucht. Jegliche Angaben, insbesondere über Alter, Ursprung, Echtheit, Authentizität, Zuschreibung oder Zustand erfolgen ohne Gewähr und Haftung. Die im Katalog angegebenen Preise sind unverbindliche Richtpreise. Die Gegenstände werden ohne Gewähr und Haftung für offene oder versteckte Sachmängel sowie Zuschreibungen in dem Zustand versteigert, in dem sie sich zum Zeitpunkt des Zuschlages befinden.
4. Im Versteigerungskatalog werden grundsätzlich keine Zustandsbeschreibungen angegeben. Sollte dennoch bei einzelnen Objekten eine Zustandsbeschreibung angegeben werden, so erfolgt dies rein freiwillig und ohne Übernahme einer Haftung. Das Fehlen von Angaben über Reparaturen, Ergänzungen, Restaurierungen, sonstige Beschädigungen oder Mängel besagt keinesfalls, daß ein Objekt frei von derartigen Merkmalen ist. Auf Anfrage wird dem Interessenten gerne eine detaillierte Zustandsbeschreibung zugesandt. Dies entbindet den Interessenten jedoch nicht von der Notwendigkeit, sich selbst vom Zustand des Gegenstandes zu überzeugen. Für Katalogbeschreibungen sowie mündliche Angaben wird nicht gehaftet. Derartige Erklärungen, insbesondere detaillierte Zustandsbeschreibungen, stellen keine Zusicherung von Eigenschaften i.S.d. §§ 459 ff. BGB dar.
5. Die Haftung des Versteigerers (z.B. aus Verschulden bei Vertragsschluß, positiver Vertragsverletzung oder aus unerlaubter Handlung) ist auf Vorsatz und grobe Fahrlässigkeit beschränkt. Dies gilt auch für eine Haftung für Erfüllungs- und Verrichtungsgehilfen des Versteigerers. Die Haftungsbeschränkung gilt nicht für Schadensersatzansprüche aus Eigenschaftszusicherungen.
6. Bei Versteigerung im Namen und für Rechnung des Auftraggebers sind etwaige Gewährleistungsansprüche diesem gegenüber geltend zu machen. Die Rügefrist für offensichtliche Mängel beträgt eine Woche nach Übergabe des Gegenstandes. Die Versteigerungsobjekte sind im Katalog mit einer Ziffer versehen, mit der der Auftraggeber als solcher gekennzeichnet wird. Der Versteigerer behält sich jedoch vor, die Gewährleistung für den Auftraggeber zu übernehmen.
7. Der Versteigerer hat das Recht, Lose zu vereinigen, zu trennen oder zurückzuziehen.
8. Der Zuschlag erfolgt gegen Höchstgebot, wenn nach dreimaligem Ausbieten kein Übergebot abgegeben wird. Aus begründetem Anlaß kann sich der Versteigerer den Zuschlag vorbehalten oder ein Gebot zurückweisen. Begründeter Anlaß besteht insbesondere, wenn es sich um schriftliche oder mündliche Gebote von ihm unbekanntem Bieter handelt und diese nicht vor der Versteigerung ausreichende Sicherheiten geleistet haben. Dies gilt auch bei Kunden, die sich in Zahlungs- oder Abnahmeverzug befinden. Der Auftraggeber ist berechtigt, eingelieferte Objekte zurückzuersteigern.
9. Ein Bieter bleibt an das abgegebene Gebot gebunden, wenn ein nachfolgendes Übergebot ungültig ist oder vom Versteigerer zurückgewiesen wird. Wenn mehrere Personen zugleich das gleiche Gebot abgeben und nach dreimaligem Aufruf desselben kein höheres Gebot erfolgt, entscheidet das zeitlich zuerst abgegebene Gebot über den Zuschlag. Bei Zweifeln darüber, welches das zeitlich zuerst abgegebene Gebot war, entscheidet das Los über den Zuschlag.
10. Der Versteigerer ist befugt, einen erteilten Zuschlag zurückzunehmen und den Zuschlag zu Gunsten eines in seinem Ermessen stehenden Bieters zu wiederholen oder das Versteigerungsgut erneut aufrufen, wenn irrtümlich ein Übergebot übersehen worden ist oder sonstige Zweifel über den Zuschlag bestehen. Mit dem erneuten Aufruf wird der frühere Zuschlag unwirksam. Will ein Höchstbietender sein Gebot nicht gelten lassen, so kann der Versteigerer diesem trotzdem den Zuschlag erteilen und die sich hieraus ergebenden Rechte weiterverfolgen; er kann aber auch den Zuschlag auf das nächstniedrigere Gebot erteilen oder den Gegenstand neu aufrufen.
11. Der Versteigerer kann unter dem Vorbehalt der Genehmigung seines Auftraggebers den Zuschlag erteilen; der Bieter bleibt in diesem Falle an sein Angebot für einen Monat ab dem Tag des Zuschlags gebunden. Wird ein Vorbehaltzuschlag durch den Auftraggeber innerhalb dieser Frist nicht genehmigt oder schon vorher verweigert, erlischt der Zuschlag. Im Falle des Erlöschens eines Zuschlages kann der Versteigerer die Katalognummer anderweitig verkaufen. Der UV-Zuschlag erlischt ebenfalls, wenn ein anderer Bieter den im Katalog geforderten Mindestaufrufpreis bietet. Es bleibt dem Bieter des Vorbehalts selbst überlassen, sich über die Genehmigung seines Gebotes zu informieren. Für das Wirksamwerden des Zuschlags genügt die Absendung der schriftlichen Benachrichtigung an die vom Bieter genannte Adresse.
12. Jeder Bieter ist verpflichtet, sich vor der Versteigerung eine Bieternummer geben zu lassen und Name und Adresse anzugeben. Der Bieter hat in eigenem Interesse auf das ihm übergebene Nummernschild zu achten. Für Mißbrauch durch Dritte hat der Bieter selbst einzustehen. Eine diesbezügliche Haftung durch den Versteigerer ist ausgeschlossen.
13. Schriftliche oder elektronische Bietaufträge werden ohne gesonderte Berechnung, jedoch ohne Haftung für ein etwaiges Abhandenkommen, soweit nicht dem Versteigerer oder seinen Erfüllungs- und Verrichtungsgehilfen grobe Fahrlässigkeit oder Vorsatz vorzuwerfen ist, ausgeführt. Schriftliche Gebote müssen spätestens einen Tag vor der Auktion dem Versteigerer vorliegen und den Gegenstand unter Aufführung der Katalognummer und des gebotenen Preises, der sich als Zuschlagpreis ohne Aufgeld

und Umsatzsteuer versteht, benennen. Unklarheiten oder Ungenauigkeiten gehen zu Lasten des Bieters. Stimmt die Bezeichnung des Gegenstandes mit der angegebenen Katalognummer nicht überein, ist die Katalognummer für den Inhalt des Gebotes maßgebend. Der Versteigerer kann schriftliche Bietaufträge, die statt Geboten den Hinweis auf telefonisches Mitbieten zu bestimmten Katalognummern enthalten, ausführen, wenn der Bieter während der Auktion beim Aufruf der entsprechenden Katalognummer telefonisch erreicht wird.

14. Für Schäden, die durch Übermittlungsfehler, Mißverständnisse und Irrtümer im Telefon-, Telefax- oder elektronischen Verkehr mit den Bietern entstehen, haftet der Bieter, sofern der Schaden nicht vom Versteigerer oder seinen Erfüllungs- oder Verrichtungsgehilfen vorsätzlich oder grob fahrlässig verursacht wurde.

15. Bei Abweichungen von Text und Abbildung im Katalog hat der Text Vorrang. Sollte ein Objekt versehentlich doppelt im Katalog beschrieben und doppelt aufgerufen und zugeschlagen sein, so hat die erste Katalognummer Vorrang. Bieter auf die zweite Objektbeschreibung haben keinen Rechtsanspruch.

16. Der Zuschlagspreis ist mit dem Zuschlag fällig und an den Versteigerer zu entrichten. Er setzt sich zusammen aus dem Zuschlagsbetrag, der Provision von 10% sowie der Lotgebühr, beide letztere zzgl. MwSt. Davon unberührt sind etwaige weitere Kosten wie Transportkosten, gesonderte Transportversicherungen, oder die Katalogkosten, falls diese nicht im Voraus bezahlt wurden. Bei schriftlichen Geboten muß sofort nach Eingang der Rechnung, spätestens jedoch 14 Tage nach Zuschlag, gezahlt werden. Bei Überweisung oder Zahlung per Scheck gilt die Schuld erst als erfüllt, wenn der Zuschlagspreis dem Konto des Versteigers endgültig gut geschrieben ist. Die Ware bleibt bis zur vollständigen Bezahlung im Besitz der Munich Wine Company.

17. Während oder unmittelbar nach der Auktion ausgestellte Rechnungen sind wegen der zu diesem Zeitpunkt herrschenden Überlastung der Buchhaltung nur vorläufig und können später berichtigt werden. Irrtum bleibt vorbehalten. Etwa sich hieraus ergebende Mehr- oder Minderbeträge sind zu erstatten.

18. Mit dem Zuschlag geht die Gefahr für vom Versteigerer nicht zu vertretende Verluste, insbesondere die Gefahr des zufälligen Untergangs und der zufälligen Verschlechterung des Versteigerungsgegenstandes auf den Ersteigerer über, das Eigentum jedoch erst mit der vollständigen Bezahlung der Rechnung.

19. Der Versteigerer kann Zuschläge, Ausstände sowie Nebenleistungen ausdrücklich im Auftrag des Auftraggebers im eigenen Namen einziehen und einklagen. Er kann insbesondere die vertraglichen und gesetzlichen Rechte des Auftraggebers im eigenen Namen geltend machen.

20. Leistet der Ersteigerer nicht rechtzeitig Zahlung oder verweigert er die Abnahme, so kann der Versteigerer die Übergabe des Versteigerungsguts verweigern. Der Versteigerer ist dann berechtigt, den Versteigerungsgegenstand auf Kosten des Ersteigerers erneut zu versteigern. Dabei wird der Ersteigerer zu einem Gebot nicht mehr zugelassen. In diesem Fall haftet der Ersteigerer, dessen Rechte spätestens mit dem Zuschlag an einen anderen Ersteigerer erlöschen, unbeschadet weitergehender Ansprüche, für den Ausfall einschließlich der Kosten für die Versteigerung. Auf einen Mehrerlös hat er keinen Anspruch.

21. Werden die zugeschlagenen Gegenstände nicht abgeholt, können diese nach Wahl des Versteigerers jedoch auch auf Namen, Kosten und Gefahr des Ersteigerers entweder bei sich oder bei einer Speditionsfirma eingelagert werden. Der Versteigerer ist berechtigt, für die Lagerung bei sich einen Lagerzins zu verlangen, der dem am Lagerort durchschnittlich üblichen Lagerzins für die Einlagerung gleichartiger Gegenstände zzgl. Bearbeitungskosten entspricht.

22. Das Eigentum am ersteigerten Auktionsgut geht erst nach vollständiger Bezahlung des Zuschlagsbetrags an den Ersteigerer über. Der Ersteigerer darf über die Vorbehaltsware nicht verfügen. Ersteigertes Auktionsgut wird nur nach vollständiger Bezahlung der Rechnung übergeben.

23. Bei Zahlungsverzug werden Zinsen in Höhe von 10% p.a. berechnet. Der Nachweis eines höheren Schadens ist nicht ausgeschlossen; ebenso bleibt dem Ersteigerer der Nachweis eines geringeren Schadens vorbehalten. Eine Stundung des Kaufpreises wird nicht gewährt.

24. Der Versteigerer übernimmt keine Haftung für das Abhandenkommen oder die Beschädigung von Objekten, sofern ihm oder seinen Erfüllungs- und Verrichtungsgehilfen nicht Vorsatz oder grobe Fahrlässigkeit vorzuwerfen ist.

25. Das Verbot des Selbstkontrahierens (§181 BGB) sowie die Erfordernis einer Ablehnungsandrohung gem. §326 BGB ist abbedungen.

26. Der Ersteigerer ist zur Aufrechnung nur berechtigt, wenn die Gegenforderung unbestritten oder rechtskräftig festgestellt ist.

27. Der Versteigerer behält sich vor, Personen ohne Angabe von Gründen von der Versteigerung auszuschließen. Gebote werden in diesem Falle nicht akzeptiert. Dies gilt insbesondere für Personen, die während der Auktion störend hervortreten oder sich in Abnahme- oder Zahlungsverzug befinden. Das Gleiche gilt für Bieter, die bekanntermaßen nicht zahlungsfähig oder nicht zahlungswillig sind. Derartige Bieter können auch keine Gebote im Auftrag oder in Vertretung für andere Personen abgeben.

28. Erfüllungsort und Gerichtsstand ist München, wenn es sich bei dem Ersteigerer um einen Kaufmann, eine juristische Person des öffentlichen Rechts oder ein öffentlich-rechtliches Sondervermögen handelt oder der Ersteigerer im Inland keinen allgemeinen Gerichtsstand hat. Dies gilt auch für Scheck- und Wechselklagen. Der Versteigerer ist jedoch auch berechtigt, am allgemeinen Gerichtsstand zu klagen.

29. Die Rechtsbeziehungen der Vertragsparteien richten sich ausschließlich nach dem Recht der Bundesrepublik Deutschland unter Ausschluß des Einheitlichen UN-Kaufrechts.

30. Sollten eine oder mehrere Bestimmungen dieser Versteigerungsbedingungen unwirksam sein oder werden, bleibt die Gültigkeit der übrigen davon unberührt. Die unwirksame Bestimmung ist durch eine wirksame zu ersetzen, die dem wirtschaftlichen Gehalt und Zweck der unwirksamen Bestimmung am nächsten kommt.



KOMMENDE WEINAUKTIONEN 2018

NÄCHSTE ONLINE-WEINAUKTIONEN
Samstag, **29. September**
bis Dienstag, **9. Oktober** 22:00 Uhr

NÄCHSTE PRÄSENZ-WEINAUKTION
Samstag, **24. November** 2018
Einlieferungsschluß: **22. Oktober** 2018

